



EXCELENTÍSSIMO SENHOR DOUTOR JUIZ DE DIREITO DA 2ª VARA DE FALÊNCIAS E RECUPERAÇÕES JUDICIAIS DO FORO CENTRAL CÍVEL DA COMARCA DE SÃO PAULO.

RECUPERAÇÃO JUDICIAL

Processo nº 1092381-06.2020.8.26.0100

EXCELIA CONSULTORIA E NEGÓCIOS LTDA. (“Excelia” ou “Administradora Judicial”), vem, respeitosamente, à presença de Vossa Excelência, nos autos da Recuperação Judicial de **ALPHA NOIVAS LTDA.** e outras (“Grupo Nova Noiva” ou “Recuperandas”), apresentar o incluso Relatório Mensal de Atividades de competência de maio de 2022 (**Doc. 01**).

Em atenção à r. decisão de fls. 4959/4961, a Administradora Judicial informa que não recepcionou pedidos de habilitação de crédito neste mês. As habilitações de crédito remetidas às fls. 8928/8940 e fls. 8941/8953 possuem exato incidente de crédito ora em trâmite, referente ao crédito de **Edna Francisco** (1084279-58.2021.8.26.0100) e **Márcia Benedito Vasquez** (1084279-58.2021.8.26.0100), razão pela qual a AJ deixa de se manifestar nesta oportunidade.

Sendo o que lhe cumpria para o momento, a Excelia permanece à disposição do MM. Juízo.

São Paulo, 29 de julho de 2022.

EXCELIA CONSULTORIA E NEGÓCIOS LTDA.
Administradora Judicial

Maria Isabel Fontana
OAB/SP 285.743

Rafael Valério Braga Martins
OAB/SP 369.320

Michelle Yukie Utsunomiya
OAB/SP 450.674
(assinatura eletrônica)

RELATÓRIO MENSAL DE ATIVIDADES

GRUPO NOVA NOIVA

Recuperação Judicial nº 1092381-06.2020.8.26.0100

2ª Vara Falências e Recuperações Judiciais da Comarca de São Paulo

Competência: maio de 2022

São Paulo, 29 de julho de 2022.

ÍNDICE

04

EVENTOS RELEVANTES

11

VISÃO GERAL DAS RECUPERANDAS

15

INVESTIMENTOS REALIZADOS

17

FATURAMENTO E FUNCIONÁRIOS

22

INFORMAÇÕES CONTÁBEIS E FINANCEIRAS

36

ENDIVIDAMENTO – SUJEITO

38

ENDIVIDAMENTO – NÃO SUJEITO

42

ANEXOS

INTRODUÇÃO - RELATÓRIO MENSAL DE ATIVIDADES (RMA)

Trata-se de pedido de Recuperação Judicial distribuído pelo Grupo Nova Noiva ("Recuperandas"), em 01/10/2020, perante a 2ª Vara de Falências e Recuperações Judiciais da Comarca de São Paulo, sob o número 092381-06.2020.8.26.0100, tendo sido deferido o processamento da Recuperação Judicial em conjunto e nomeada a Excelia Consultoria e Negócios Ltda. ("Excelia") como Administradora Judicial em decisão proferida em 17/11/2020.

Diante do deferimento da consolidação substancial prevista pelo art. 69-J da Lei 11.101/05, algumas análises são apresentadas de forma consolidada, dentre elas os demonstrativos contábeis e o endividamento do grupo.

O presente RMA reproduz os atos de fiscalização das atividades, bem como tece análises sobre os demonstrativos contábeis de maio de 2022. A AJ realizou visita presencial às sedes das Recuperandas em 14/07/2022.

O plano de recuperação judicial foi homologado em 18/07/22, sob condição resolutive de comprovação da regularização do passivo fiscal.

Por fim, o presente RMA respeita a padronização recomendada pelo Comitê de Enfrentamento dos Impactos da Covid-19 e aprovada pela Corregedoria Geral da Justiça, conforme Comunicado CG nº 786/2020, disponibilizado no DJE em 01/09/2020.



EVENTOS RELEVANTES



- **Homologação do Plano de Recuperação Judicial:** em decisão de 18/07/22 (fls. 8900/8907), o MM. Juízo homologou o Plano de Recuperação Judicial de fls. 8620/8647, aprovado em AGC, condicionada à regularização do passivo fiscal.
- **Regularização do passivo fiscal:** conforme a decisão homologatória, as Recuperandas deverão regularizar o seu passivo fiscal (v. página 41 do Relatório) no prazo de 90 dias desde a homologação, a teor dos artigos 57 e 68 da Lei 11.101/05.
- **Prazo de supervisão judicial:** diante do prazo de 01 ano para pagamento dos credores trabalhistas, o MM. Juízo determinou que as Recuperandas sigam em Recuperação Judicial e sob fiscalização da Administração Judicial pelo prazo de 01 ano.
- **Honorários complementares da AJ:** os honorários da AJ foram inicialmente fixados em caráter provisório, conforme detalhamento na seção “Anexos” do RMA. Em nova decisão (fls. 8900/8907), foram fixados honorários complementares por 6 meses de trabalho e mais 12 de supervisão judicial. Os detalhes podem ser conferidos na seção “Anexos” deste RMA.
- **Dados bancários: nos termos do PRJ aprovado, todos os credores deverão informar seus dados bancários para pagamento do PRJ através do e-mail: financeiro@novanoiva.com.br.**

Próximos passos

- Envio de dados bancários para as Recuperandas e início dos pagamentos.
- Regularização do passivo fiscal pelas Recuperandas.
- O cronograma atualizado do presente processo se encontra na seção "Anexos" do RMA.

Pedidos de habilitação de crédito recebidos pela AJ

Por força da r. decisão de fls. 4959/4961, os credores detentores de sentença condenatória foram instruídos a enviarem suas certidões de habilitação de crédito diretamente ao e-mail da AJ (rj.novanoiva@excelia.com.br), alternativamente à distribuição de habilitação de crédito retardatária no processo.

Neste mês não foram recepcionados novos pedidos de habilitação.

Visita presencial às sedes das Recuperandas em 14/07/2022

Em 14/07/2022, a Administradora Judicial realizou de forma presencial a visita de constatação de atividades em todas as lojas, estoques, sedes operacionais e administrativas das Recuperandas, conforme fotos que seguem na seção “Anexos” deste RMA.

Foi possível observar atividades ocorrendo normalmente, com movimentação normal de clientes e colaboradores, fato que mantém a perspectiva de operações crescente para os próximos meses por parte das Recuperandas.

Principais eventos do relatório mensal de atividade (RMA) referentes ao mês de maio de 2022

- Conforme os períodos anteriores, as Recuperandas apresentaram uma situação de funcionamento normal. O número de entregas de vestidos ocorreu dentro do esperado e com expectativa de alta demanda com prazos mais curtos entre a contratação e a entrega, considerando que a média dos períodos anteriores era de 08 a 12 meses e em maio de 2022 apresentava uma faixa de 03 a 08 meses.
- Segundo as Recuperandas, o mês de maio de 2022, se comparado ao período anterior ao covid-19, apresentou faturamento 24% maior no varejo, demonstrando um crescimento anual acumulado de 13,5% se comparado com o mesmo período acumulado de 2019, demonstrando a plena recuperação do mercado no mês analisado. As empresas apontam a demanda reprimida de 2020 e 2021, a saída de alguns concorrentes do mercado paulista e do fortalecimento das coleções e mídias sociais das Recuperandas visando o cliente final como responsáveis por esse crescimento
- Já o setor do atacado apresentou um percentual 64% menor do realizado no período anterior à COVID, tendo como referencia o mês 05 de 2019. As Recuperandas alegam terem demonstrado uma recuperação de 90% em participação de mercado, com relação ao mês anterior, fato ocorrido, provavelmente, por conta da estocagem de 847 vestidos novos no mês de maio, aumentando assim o poder de oferta comparado ao mês anterior. A recuperação do segmento atacado apresenta-se mais lenta e gradativa, comparado com o segmento varejo. As Recuperandas acreditam que voltarão a atingir os resultados que foram alcançados antes da pandemia somente em 01/2024.
- As Recuperandas informaram que, com a diminuição do prazo médio das cerimônias, o volume de trabalho nas oficinas internas e terceirizadas permanece alto, porém, dentro de um nível administrável. Está ocorrendo uma tendência de locação de usados em favor da primeira locação (locação de peça nova), sendo que, dentre as locações do varejo, 62% são de peças usadas e 38% de peças novas. O total de contratações no varejo no período de janeiro a maio de 2022 foi de 2.353 contratos, contra um total de 2.894 contratos no mesmo período de 2019, período anterior à pandemia.
- Os demonstrativos contábeis das Recuperandas evidenciaram um faturamento para o mês de maio de 2022 de pouco menos de R\$ 3,5 milhões.
- **Os vestidos de noiva permaneceram representando quase a totalidade dos bens tangíveis das Recuperandas** e o Balanço Patrimonial evidenciou saldo de R\$ 14,07 milhões em maio de 2022, contra R\$ 14,16 milhões em abril de 2022, ou seja, uma redução de R\$ 89.796,69 na rubrica do ativo imobilizado “Vestidos de Noiva para Locação”.
- No Balanço Patrimonial de maio de 2022, foi observada uma valorização de 1,4% no grupo dos Estoques ou pouco menos de R\$ 50 mil com relação ao mês de abril de 2022. Essa alta ocorreu devido à contabilização de novas peças no período analisado. O mês de maio de 2022 terminou com um saldo de R\$ 3,63 milhões escriturados como estoques de matéria-prima e vestidos destinados para venda.

Principais eventos do relatório mensal de atividade (RMA) referentes ao mês de maio de 2022

- O Grupo Nova Noiva foi alertado e está atento às limitações impostas pelo art. 66 da Lei 11.101/05 sobre venda ou oneração de bens do ativo não circulante, de modo que se comprometeram a não alienar bens do ativo não circulante, ainda que sejam vestidos, sem previamente informar a Administradora Judicial e o Juízo e eventualmente reclassificar alguns bens do ativo imobilizado como estoque com antecedência, para possibilitar a venda.
- As Receitas Líquidas apresentadas em maio de 2022 demonstraram retração de 12% com relação ao mês de abril de 2022, muito por conta da redução no faturamento decorrente, principalmente, da baixa nos estoques até o mês de abril de 2022. O mês de maio de 2022 apresentou um saldo de R\$ 3,2 milhões, valor R\$ 454 mil menor que o total de R\$ 3,7 milhões apresentado em abril de 2022.
- Ainda em maio de 2022 o consolidado de todas as empresas do grupo Nova Noiva apresentou um saldo de R\$ 60,8 milhões contabilizados no grupo de créditos a receber, saldo 0,2% maior que o total apresentado no mês de abril de 2022. Parte significativa desse numerário é referente à contas a receber de clientes atacadistas que também foram afetados pela crise no mercado de casamentos e ainda não conseguiram honrar com seus compromissos junto ao grupo Nova Noiva, restando inadimplentes, porém, demonstrando esta conta um percentual com pequena elevação se comparado ao período anterior.
- No mês de maio de 2022, os Demonstrativos de Resultados das Recuperandas apresentaram Despesas Operacionais para manutenção das empresas no valor total de R\$ 3 milhões ou 87% do total de Receitas Brutas auferidas no período analisado. Os Custos dos Produtos e Mercadorias Vendidos pelas Recuperandas representaram 8% do total de R\$ 3,5 milhões em Receitas Brutas geradas no mês de maio de 2022.
- As Receitas Líquidas, produto das Receitas Brutas subtraídas as deduções de impostos e devoluções de mercadorias, apresentaram um saldo total de R\$ 3,2 milhões em maio de 2022, saldo 12% menor que o montante apresentado em abril de 2022.

Principais eventos do relatório mensal de atividade (RMA) referentes ao mês de maio de 2022:

- Conforme os Demonstrativos de Resultados, **o consolidado do mês analisado para todas as empresas do grupo Nova Noiva apresentou prejuízos líquidos de R\$ 56,3 mil e um saldo acumulado de R\$ 1.678.879,04 em lucros líquidos consolidado até maio de 2022.**
- Em maio de 2022 as empresas do Grupo Nova Noiva como um todo continuaram demonstrando índices de liquidez inferiores a 1 em todos os cenários: na liquidez corrente com índice de 0,8 evidenciando assim não haver disponibilidade suficiente para quitar as obrigações a curto prazo, caso fosse preciso quitar as dívidas de imediato, na liquidez seca com índice de 0,7, na liquidez geral com 0,004 demonstrando não haver capacidade de as Recuperandas honrarem com os seus compromissos de curto e longo prazo contra os ativos totais, o pior resultado dentre os 4 índices analisados e liquidez imediata com índice de 0,9 o melhor resultado dentre os índices analisados.
- De acordo com as informações do grupo, ainda no mês de maio de 2022, os vestidos registrados no Balanço Patrimonial como Ativo Imobilizado não sofreram depreciação e amortização contábil, majorando assim as obrigações com impostos das empresas do grupo Nova Noiva.
- No Fluxo de caixa consolidado das empresas que compõem o grupo Nova Noiva, as entradas apresentaram uma elevação de 133% no comparativo com abril de 2022, onde, após deduzidos todos os dispêndios do mês, foi demonstrado um saldo total em caixa de R\$ 251.924,74 para o período analisado.
- Para o endividamento não sujeito à RJ, parte tributária, os valores atualizados até maio de 2022, evidenciaram um saldo total de R\$ 23,1 milhões, destacando-se as obrigações com o INSS com R\$ 7,2 milhões, R\$ 4,8 milhões em Imposto de Renda PJ e R\$ 3 milhões em ICMS. Já os saldos do endividamento não sujeito à RJ, parte garantia fiduciária atualizados até maio de 2022, apresentaram créditos totais de R\$ 4,8 milhões, devidos pelas Recuperandas Alpha Noivas e Modas com R\$ 2,8 milhões, JF Modas com 1,8 milhões, Oficina de Costura R\$ 104 mil e Roca Confecções R\$ 134 mil.
- O quadro geral de colaboradores do grupo Nova Noiva apresentou 9 admissões e 3 demissões no mês de maio de 2022, totalizando assim 158 postos de trabalho, com saldo de R\$ 579,2 mil em salários devidos divididos entre os colaboradores ativos, 2 sócios e 3 funcionários demitidos.

Medidas adotadas pelas Recuperandas para enfrentamento da crise

- Em maio de 2022, o setor de eventos operou normalmente, mantendo a alta nas demandas das Recuperandas e fazendo com que as atividades das empresas do Grupo permaneçam em fase de retomada.

- i. **Cuidados sanitários em relação à COVID19**: mesmo com a liberação do governo da utilização de máscaras em ambientes que não sejam hospitalares e transporte público, as Recuperandas optamos em manter a política de higienização com álcool em gel e da permanência do uso de máscaras por parte de seus colaboradores, principalmente em ambientes de atendimento de clientes e provedores.

- ii. **Coleção Nova Noiva Prime**: previsão de lançamento em 07/2022;

- iii. **Coleção Center Noivas Clássicos**: previsão de lançamento em 07/2022;

- iv. **Catálogo e Vídeos Coleção Center Debutantes Bless**: sessão de fotos reagendada para a primeira quinzena de 06/2022 com previsão de lançamento em 08/2022;

- v. **Coleção Dolce Sposa 2023**: as Recuperandas estudam a possibilidade de relançar a marca Dolce Sposa no mercado nacional, com o objetivo de atingir a classe C e D do segmento de casamentos. Desenvolvimento de amostras iniciado em 05/2022, sem data definida para lançamento.



VISÃO GERAL DAS RECUPERANDAS



VISÃO GERAL DAS RECUPERANDAS

Grupo Nova Noiva: Histórico, Atividades e Instalações: nenhuma alteração desde o último RMA

Grupo Nova Noiva

O grupo Nova Noiva atua desde 1970 no segmento de moda voltada às noivas e debutantes, com locação e/ou confecção, importações e exportações de vestuário feminino, artigos congêneres, dia da noiva, moda em geral, enxovais, arranjos, sapatos, serviços de ajustes e costuras, publicação on-line de livros, jornais e demais materiais impressos com serviços gráficos executados por terceiros, turismo para noivas e comércio atacadista. Atualmente, o grupo organiza suas atividades em atacado e varejo, sendo o último em lojas físicas e e-commerce (Mercado Livre, Dafiti etc.). O grupo é conhecido por suas diversas marcas no ramo de noivas, listadas abaixo.

Nova Noiva **

NN**

OUTLET

VIASPOSA

CENTER
NOIVAS

CENTER
debutantes

DEMETRIOS
NOIVAS



SANTA SCARPA

Dolce Sposa



VISÃO GERAL DAS RECUPERANDAS
Grupo Nova Noiva: Histórico, Atividades e Instalações

GRUPO NOVA NOIVA – EMPRESAS EM RECUPERAÇÃO JUDICIAL

ALPHA NOIVAS E MODAS LTDA.
 CNPJ 43.198.571/0001-95
 Sede: Rua 25 de janeiro, 69, Luz
 Capital social: R\$ 400.000,00

CENTER DEBUTANTES LTDA.
 CNPJ 31.164.335/0001-79
 Sede: Rua São Caetano, 27, Luz
 Capital social: R\$ 100.000,00

EBTV EMPRESA BRASILEIRA DE TECIDOS E VESTIDOS LTDA.
 CNPJ 19.550.959/0001-29
 Sede: Av. Tiradentes, 92, Luz
 Capital social: R\$ 100.000,00

JF MODAS LTDA.
 CNPJ 51.489.300/0001-17
 Sede: Rua 25 de janeiro, 69, Luz
 Capital social: R\$ 300.000,00

SANTA SCARPA CALÇADOS E ACESSÓRIOS LTDA.
 CNPJ 23.026.916/0001-16
 Sede: Rua São Caetano, 19, Luz
 Capital social: R\$ 80.000,00

ATELIER KC LTDA.
 CNPJ 32.391.375/0001-16
 Sede: Rua dos Carinas, 394, Indianópolis
 Capital social: R\$ 100.000,00

CASTELO BRANCO CONFECÇÕES E COMÉRCIO LTDA.
 CNPJ 47.680.657/0001-00
 Sede: Rua 25 de janeiro, 69, Luz
 Capital social: R\$ 100.000,00

OFICINA DE COSTURA MODA UM LTDA.
 CNPJ 55.069.256/0001-47
 Sede: Rua 25 de janeiro, 69, Luz
 Capital social: R\$ 60.000,00

ROCA CONFECÇÕES E COMÉRCIO LTDA.
 CNPJ 50.664.176/0001-16
 Sede: Rua 25 de janeiro, 69, Luz
 Capital social: R\$ 60.000,00

STILO 92 MODAS LTDA.
 CNPJ 55.450.522/0001-87
 Sede: Rua 25 de janeiro, 69, Luz
 Capital social: R\$ 200.000,00

Filiais:

- 32.391.375/0002-05 (Av. Tiradentes, 40)
- 32.391.375/0003-88 (R. São Caetano, 13)
- 32.391.375/0004-69 (R. São Caetano, 62)
- 32.391.375/0005-40 (R. D. Antônio de Melo, 127)
- 32.391.375/0006-20 (R. Prof. João de Oliveira Torres, 139)
- 32.391.375/0007-01 (Av. Rebouças, 2.983)
- 32.391.375/0008-92 (R. Florêncio de Abreu, 876)

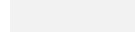
 Empresas enquadradas na Receita Federal do Brasil como Empresa de Pequeno Porte (EPP)
 Empresas não enquadradas com Microempresa (ME) ou Empresa de Pequeno Porte (EPP)

As Recuperandas elencaram como os principais motivos de sua crise (i) a pandemia causada pela COVID-19; (ii) novas tendências de casamento e (iii) despesas financeiras e trabalhistas.

MOTIVOS**Crise da Covid-19**

As restrições impostas pelo controle da pandemia Covid-19, ligadas aos eventos e aglomerações (casamentos e festas) que movimentam toda a atividade das Recuperandas, ocasionaram cancelamentos e postergações de contratos em negociação, aliada à baixa perspectiva de locações e compras no atacado. Logo, a corporação que contava com cerca de 500 colaboradores, conta hoje com 25% desse montante, porém, com grande numerário em ativos - vestidos de noiva e valores a receber de clientes.

Novas tendências de casamento

As celebrações de casamento hoje possuem significado e conotação sociais distintas daquelas da década de 1980. O número de casamentos diminuiu e as cerimônias hoje não têm a mesma importância de antes, o que segundo as Recuperandas impacta na queda da procura por vestidos de casamento.

Despesas Financeiras e Trabalhistas

De acordo com o Grupo Nova Noiva, as Recuperandas estavam em meio a uma reestruturação quando ocorreu a imprevisível crise do novo coronavírus. Outrossim, os recebimentos foram afetados, pois com a diminuição das festas de casamento e eventos, os lojistas deixaram de adquirir os produtos das Recuperandas.



INVESTIMENTOS REALIZADOS NOS ÚLTIMOS 5 ANOS - CONSOLIDADO



O Grupo Nova Noiva apresentou, até maio de 2022, um saldo total de investimentos acumulados nos últimos 5 anos para todas as empresas do grupo de R\$ 3,92 milhões. Acompanhando as principais atividades das empresas, foi possível observar que os maiores dispêndios encontram-se nas “Reformas”, que são a readequação dos vestidos, sapatos e acessórios alugados com pouco mais de R\$ 2,37 milhões gastos entre 2017 e o maio de 2022. Também foi possível verificar uma elevação de 120% nos investimentos totais se comparados os exercícios de 2020 (início da pandemia) e o consolidado 2021, fato que evidencia a retomada das plenas operações das Recuperandas no período.

Descrição	2017	2018	2019	2020	2021	2022	Total
MARCAS E PATENTES	2.408	411	191	20.762			23.772
REFORMAS	294.688	1.371.836	604.537	5.269	64.837	31.930	2.373.098
DECORAÇÃO	12.573	35.000	12.732	1.024	2.302	4.780	68.411
MÁQUINAS / EQUIPAMENTOS	68.763	115.371	59.147	17.087	75.620	60.238	396.225
MÓVEIS / UTENSÍLIOS	30.638	62.754	19.334	3.487	405	12.993	129.611
VEÍCULOS	84.331	231.722	201.317	38.567	46.717	19.466	622.121
MARCAS E PATENTES	12.861	49.619	16.340				78.819
CAPITALIZAÇÕES		102.209	26.000				128.209
OUTROS		86.000	14.000				100.000
INVESTIMENTOS							100.000
Total	506.262	2.054.920	953.597	86.198	189.881	129.407	3.920.265

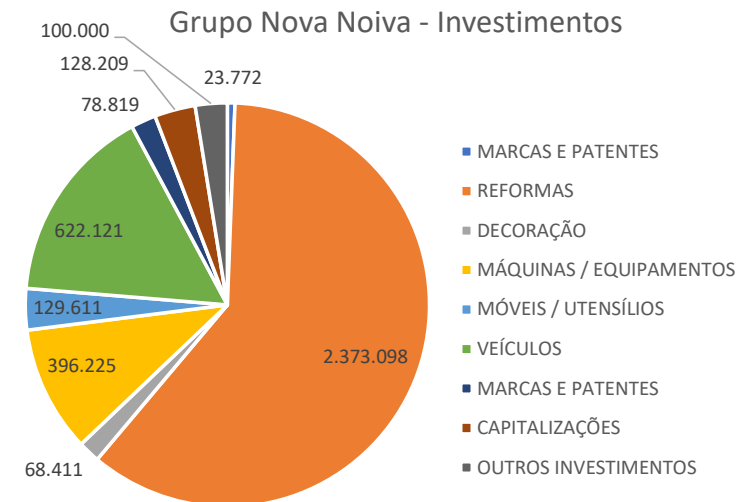



FATURAMENTO E FUNCIONÁRIOS

Informações consolidadas - Grupo



FATURAMENTO E FUNCIONÁRIOS
Grupo Nova Noiva: Informações Operacionais



Para o mês de maio de 2022, o valor total de faturamento acumulado demonstrado para todas as empresas do grupo de Recuperandas foi de pouco mais R\$ 3,5 milhões. Diante da operação normal do comércio no Estado de São Paulo, comparando com mês de abril de 2022, foi possível observar que o saldo de receitas somadas de todas as empresas do grupo apresentou uma retração de 11%, o que representou R\$ 435 mil a menos em faturamentos no comparativo entre abril de 2022 e maio de 2022. Fato decorrente, principalmente, do baixo numerário de estoque no período analisado, diante da procura por eventos de matrimônio no mês de maio de 2022, piorando a situação de baixa ocorrida no mês anterior.

Até maio de 2022, o faturamento consolidado de todas as empresas do grupo Nova Noiva no exercício de 2022 foi de R\$ 18,7 milhões.

Faturamento bruto mensal nos últimos meses

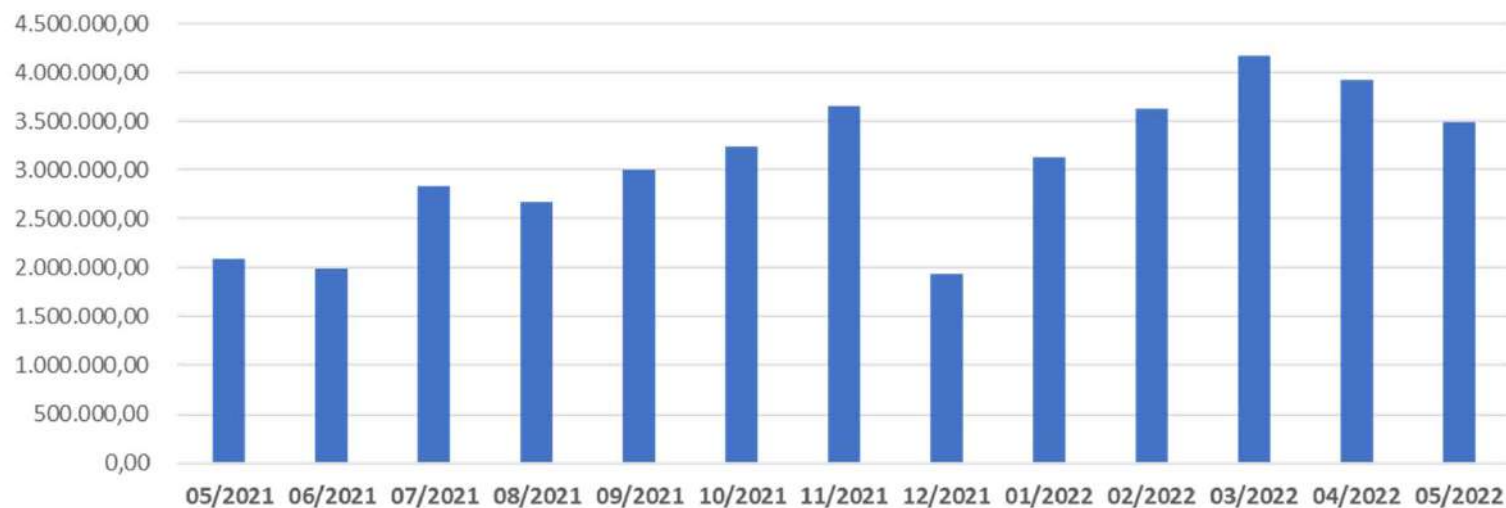

Fonte: Informações disponibilizadas pelas Recuperandas

FATURAMENTO E FUNCIONÁRIOS
Grupo Nova Noiva: Informações Operacionais



Resultado Líquido	05/2021	06/2021	07/2021	08/2021	09/2021	10/2021	11/2021	12/2021	01/2022	02/2022	03/2022	04/2022	05/2022	Total 2022
Grupo Nova Noiva (consolidado)	-90.375	-430.161	61.016	381.573	-88.942	758.262	649.206	-2.407.112	846.483	559.483	-228.852	558.158	-56.393	1.678.879
% do total no ano de 2021	-5%	-26%	4%	23%	-5%	45%	39%	-143%	50%	33%	-14%	33%	-3%	100%
TOTAL	506.019	-430.161	61.016	381.573	-88.942	758.262	649.206	-2.407.112	846.483,45	559.482,98	-228.852	558.158	56.393	1.678.879

Resultado Líquido nos últimos meses

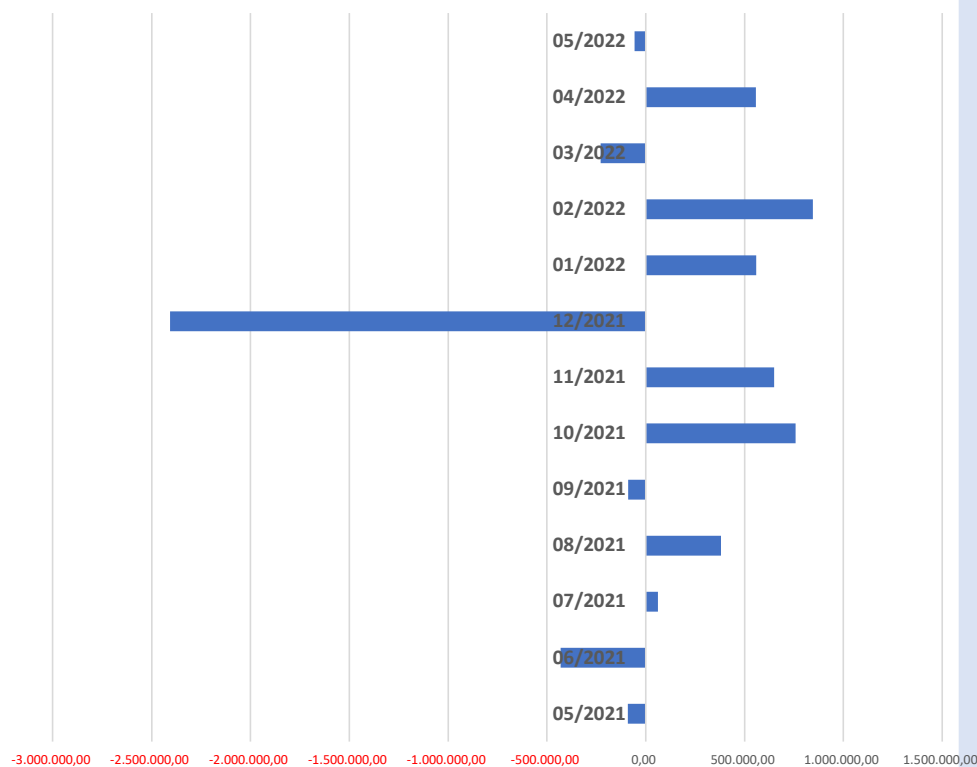

- O mês de maio de 2022 evidenciou que as Recuperandas não foram rentáveis, pois o resultado consolidado de todas as empresas do grupo Nova Noiva demonstrou saldo de R\$ 56 mil em prejuízos líquidos. Entretanto, para o consolidado do exercício de 2022 o resultado foi um lucro líquido de R\$ 1,7 milhão, valor esse atingido por conta dos lucros gerados nos meses de janeiro, fevereiro e abril de 2022. Os prejuízos gerados nos meses de março e maio de 2022, ocorreram por conta da contabilização dos impostos e contribuições sobre lucros, com pouco mais de R\$ 1 milhão divididos entre CSSL e IRPJ em março e das altas despesas operacionais em maio.
- Com o faturamento auferido no mês maio apresentando saldo 11% menor que o saldo do mês passado, este saldo não foi suficiente para manutenção das empresas, fato que gerou prejuízos líquidos, evidenciando operações negativas antes mesmo da contabilização dos impostos sobre os lucros, que nesse mês evidenciaram saldos nulos.
- Então, ao final de maio de 2022, foi possível verificar um saldo total de R\$ 1.678.879,04 em lucros líquidos consolidados gerados pelas Recuperandas, com saldo do mês analisado 110% menor que o resultado atingidos em abril de 2022.

Fonte: Informações disponibilizadas pelas Recuperandas



Em maio de 2022, o quadro consolidado de colaboradores do grupo Nova Noiva apresentou um saldo total de 158 postos de trabalho, numerário maior que o saldo apresentado em abril de 2022.

Movimentação de funcionários - consolidado ao longo dos meses até maio de 2022

RECUPERANDA	fev/22	mar/22	abr/22	mai/22
Alpha Noivas e Modas Ltda	0	0	0	0
Atelier KC Ltda	94	102	102	109
Castelo Branco Conf. E Com. Ltda	0	0	0	0
Center Debutantes Ltda	37	39	41	39
EBTV - Emp. Bras. de Tecidos e Vestidos Ltda.	5	5	6	7
J.F. Modas Ltda	0	0	0	0
Oficina de Costura Moda Um Ltda	0	0	0	0
Roca Conf. e Com. Ltda	0	0	0	0
Santa Scarpa Calçados e Acessórios Ltda	4	4	3	3
Stilo 92 Modas Ltda	0	0	0	0
TOTAL	140	150	152	158

Alocação de colaboradores por Recuperanda em Maio de 2022

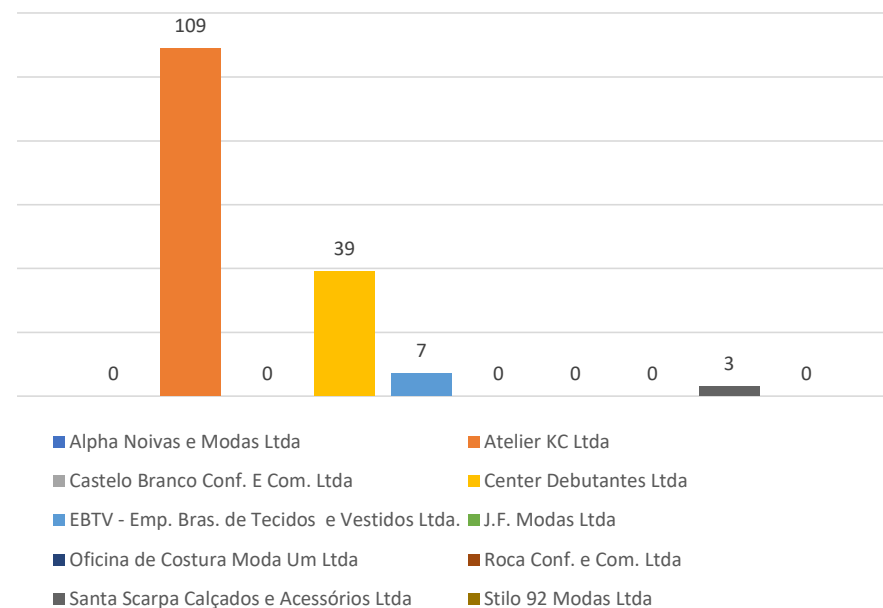

Foi possível observar a inclusão de 6 novos postos de trabalho, conforme o comparativo do quadro de colaboradores entre os meses de abril de 2022 e maio de 2022.

Não ficaram evidenciadas as movimentações de colaboradores que Grupo Nova Noiva, por decisão estratégica, vem realizando entre as empresas do grupo.

Sendo assim, considerando todas as Recuperandas, o quadro de colaboradores apresentou um montante total de 158 funcionários em maio de 2022, com a grande maioria desses colaboradores alocados no Atelier KC e Center Debutantes.

Fonte: Informações disponibilizadas pelas Recuperandas

FATURAMENTO E FUNCIONÁRIOS

Grupo Nova Noiva: Informações Operacionais – Quadro de Colaboradores



Em maio de 2022, o Grupo Nova Noiva apresentou uma somatória de R\$ 579.195,39 em salários devidos, divididos entre os 158 colaboradores ativos, 2 sócios, 9 admissões e 3 demissões. Comparando os meses de abril de 2022 e maio de 2022, foi possível verificar uma retração de 7% em valores devidos aos funcionários, variações ocorridas, principalmente, por conta do movimento nas lojas em maio de 2022, obrigações com salários variáveis, comissões e bonificações.

RECUPERANDA	fev/22	mar/22	abr/22	mai/22
Alpha Noivas e Modas Ltda	0,00	0,00	0,00	0,00
Atelier KC Ltda	405.777,14	357.518,28	419.616,36	381.603,29
Castelo Branco Conf. E Com. Ltda	0,00	0,00	0,00	0,00
Center Debutantes Ltda	160.957,95	168.407,21	177.585,71	167.412,61
EBTV - Emp. Bras. de Tecidos e Vestidos Ltda.	20.481,97	17.560,88	20.455,07	23.408,43
J.F. Modas Ltda	0,00	0,00	0,00	0,00
Oficina de Costura Moda Um Ltda	0,00	0,00	0,00	0,00
Roca Conf. e Com. Ltda	0,00	0,00	0,00	0,00
Santa Scarpa Calçados e Acessórios Ltda	9.810,36	8.684,30	7.268,28	6.771,06
Stilo 92 Modas Ltda	0,00	0,00	0,00	0,00
TOTAL	597.027,42	552.170,67	624.925,42	579.195,39

Total de salários por Recuperanda em maio de 2022

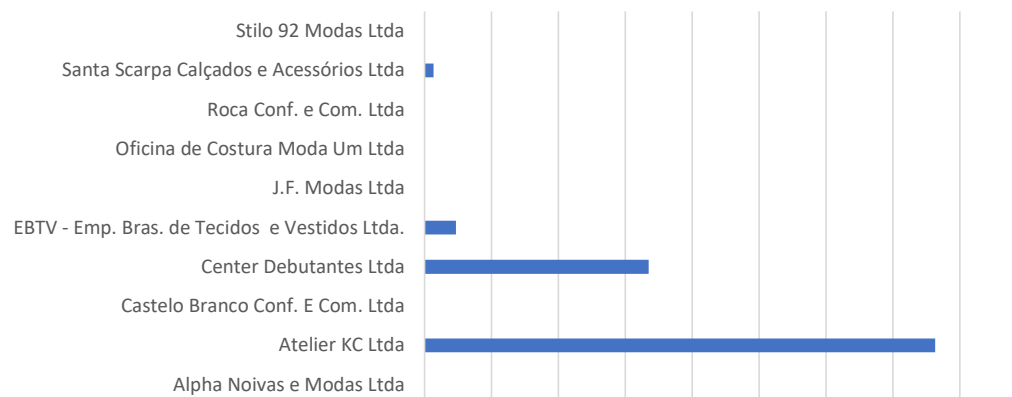

- Em consonância com o número de colaboradores alocados, o Atelier KC continuou sendo a Recuperanda que apresentou o maior numerário de salários devidos com R\$ 381.603,29 ou 66% do montante apresentado em maio de 2022.



**INFORMAÇÕES CONTÁBEIS E
FINANCEIRAS – FLUXO DE CAIXA**
Consolidado do grupo Nova Noiva





INFORMAÇÕES CONTÁBEIS E FINANCEIRAS

Fluxo de Caixa realizado em maio de 2022 – Grupo Nova Noiva (consolidado)

O Fluxo de Caixa consolidado para o mês de maio de 2022 do Grupo apresentou um total de saídas pouco menores que as entradas e, também por conta do saldo do mês anterior, foi possível verificar que nesse período, o ponto de equilíbrio foi atingido. As principais entradas permaneceram sendo os Recebimentos de clientes com um total de R\$ 3,6 milhões, conta que evidenciou uma elevação de 14% entre abril e maio de 2022.

Em consonância com a elevação nas entradas e mesmo com o pagamento das verbas trabalhistas e altos dispêndios com reformas dos vestidos no período, onde as Recuperandas apresentaram uma alta de 25% no comparativo entre abril e maio de 2022 nas saídas de caixa, o grupo Nova Noiva demonstrou saldos de caixa em elevação.

FLUXO DE CAIXA REALIZADO	abr/22	mai/22
SALDO INICIAL	159.912	107.942
Crédito	4.517.862	5.859.238
INVESTIMENTOS - APLICAÇÃO AUTOMÁTICA	0	0
RECEITAS DE VENDAS - RECEBIMENTO DE CLIENTES	3.131.020	3.560.744
SUPRIMENTO DE CAIXA	2.000	0
TRANSFERÊNCIAS ENTRE CONTAS	1.384.843	2.298.494
Débito	-4.569.450	-5.715.255
ADMINISTRATIVAS - ADMINISTRAÇÃO JUDICIAL	-31.858	-31.858
ADMINISTRATIVAS - ANÁLISE DE SISTEMAS	-14.543	-8.802
ADMINISTRATIVAS - ASSESSORIA CONTÁBIL	-21.960	-20.919
ADMINISTRATIVAS - ASSESSORIA DE CRÉDITO	-2.697	-1.931
ADMINISTRATIVAS - ASSESSORIA EMPRESARIAL	-41.700	-45.300
ADMINISTRATIVAS - ASSESSORIA JURÍDICA	-42.395	-13.078
ADMINISTRATIVAS - ASSESSORIA RECUPERAÇÃO DE CRÉDITO	-1.418	-999
ADMINISTRATIVAS - CARTÓRIOS	-1.859	-673
ADMINISTRATIVAS - COMBUSTÍVEL	-5.881	-12.971
ADMINISTRATIVAS - CONDUÇÃO	-12.369	-3.415
ADMINISTRATIVAS - DESPESA JUDICIAL	-2.961	-24.892
ADMINISTRATIVAS - ESTACIONAMENTOS/PEDÁGIOS	-369	-525
ADMINISTRATIVAS - FRETES/CORREIOS E ENTREGAS	-9.097	-14.056
ADMINISTRATIVAS - LICENCIAMENTO / DUT / IPVA	-687	0
ADMINISTRATIVAS - MANUTENÇÃO DE VEÍCULOS		-6.030
ADMINISTRATIVAS - MULTAS E INFRAÇÕES DE TRÂNSITO	-417	-592

FLUXO DE CAIXA REALIZADO	abr/22	mai/22
ADMINISTRATIVAS - SEGUROS DE VEÍCULOS	-8.000	0
ADMINISTRATIVAS - SELEÇÃO DE PESSOAL	-561	-1.325
ADMINISTRATIVAS - TAXAS		0
ATIVOS - MÁQUINAS/EQUIPAMENTOS	-2.067	-6.228
ATIVOS - VEÍCULOS	-3.893	-3.893
BLOQUEIO JUDICIAL		-31.723
COMERCIAIS - ASSESSORIA EM MARKETING	-45.857	-73.761
COMERCIAIS - BRINDES	-3.000	-27.927
COMERCIAIS - CATÁLOGOS	-49.375	-36.727
COMERCIAIS - EVENTOS	-13.100	-14.348
COMERCIAIS - HOSPEDAGEM E-MAILS	-1.000	-645
COMERCIAIS - HOSPEDAGEM SITES		0
COMERCIAIS - ORGANIZAÇÃO DE EVENTOS INTERNOS	-50.000	-40.000
COMERCIAIS - PROPAGANDA ELETRÔNICA	-30.778	-31.827
COMERCIAIS - PUBLICIDADE	-2.788	-1.636
CONSUMO - DIVERSOS	-11.515	-5.548
DESPESAS FINANCEIRAS - AMORTIZAÇÃO DE EMPRÉSTIMOS	-203.703	-98.703
DESPESAS FINANCEIRAS - CHEQUES DEVOLVIDOS	-12.458	-13.104
DESPESAS FINANCEIRAS - DEVOLUÇÃO PARA CLIENTES	-131.129	-104.835
DESPESAS FINANCEIRAS - FURTOS E ROUBOS	-3.600	0
DESPESAS FINANCEIRAS - IOF	-1	-4
DESPESAS FINANCEIRAS - JUROS	-1	-1
DESPESAS FINANCEIRAS - TARIFAS	-6.112	-8.721

Fonte: Informações disponibilizadas pelas Recuperandas

INFORMAÇÕES CONTÁBEIS E FINANCEIRAS

Fluxo de Caixa realizado em maio de 2022 – Grupo Nova Noiva (consolidado)

No demonstrativo, as maiores saídas de caixa do grupo Nova Noiva, a princípio, foram as transferências entre contas com R\$ 2.298.494,41 entretanto, esta saída é nula, pois fora apresentado um saldo idêntico como entrada de valores no mês analisado. A rubrica “material para reformas de vestidos” junto dos pagamentos de salários, de fato, representaram as maiores baixas de caixa das Recuperandas com R\$ 1.133.607,20 e R\$ 547.137,63 para os mês de maio de 2022.

No comparativo entre abril e maio de 2022, foi possível observar uma elevação de 25% no total de saídas de caixa, valendo destacar as rubricas de Fornecedores – Material para reformas de vestidos, conta que apresentou saldo de pouco menos de R\$ 1 milhão, Fornecedores – Produtos acabados para revenda – com uma elevação de 100% e pagamentos de salários com uma variação ínfima no mês analisado. Sendo assim, mesmo com a alta de 25% nas saídas, as Recuperandas apresentaram geração de caixa operacional positiva de R\$ 251.924,74.

FLUXO DE CAIXA REALIZADO	abr/22	mai/22
FORNECEDORES - ACESSÓRIOS	-9.439	-3.390
FORNECEDORES - ATIVOS PARA LOCAÇÃO	-65.725	-79.569
FORNECEDORES - EMBALAGENS	-14.735	-7.272
FORNECEDORES - INSUMOS	-4.531	-5.878
FORNECEDORES - MATERIAL DE CONSUMO	-15.058	-13.974
FORNECEDORES - MATERIAL PARA REFORMA DE VESTIDOS	-904.843	-1.133.607
FORNECEDORES - MINIATURAS	-2.527	-3.312
FORNECEDORES - PRODUTOS ACABADOS PARA REVENDA		-83.557
FORNECEDORES - UNIFORMES	-426	-1.950
IMÓVEL - ÁGUA	-4.268	-2.613
IMÓVEL - ALUGUEL	-187.257	-189.238
IMÓVEL - DECORAÇÃO		-1.420
IMÓVEL - ENERGIA ELÉTRICA	-33.945	-28.598
IMÓVEL - IPTU	-21.570	-21.642
IMÓVEL - IRRF S/ ALUGUEL	-2.075	-2.075
IMÓVEL - MANUT. MAQ / EQUIPAMENTOS	-4.437	-14.932
IMÓVEL - MANUTENÇÃO PREDIAL	-60.274	-57.098
IMÓVEL - SEGUROS DE IMÓVEL	-7.031	-7.031
IMÓVEL - TELEFONIA	-7.309	-7.304
IMÓVEL - VIGILÂNCIA	-7.424	-7.883
OUTROS - REEMBOLSOS DESPESAS DIVERSAS	-19.232	-10.105
PESSOAL - FÉRIAS	-31.742	-24.850
PESSOAL - FGTS	-30.822	-33.078
PESSOAL - FGTS QUITAÇÕES	-4.822	-26.030

Fonte: Informações disponibilizadas pelas Recuperandas

FLUXO DE CAIXA REALIZADO	abr/22	mai/22
PESSOAL - FREE LANCER	-120.891	-136.702
PESSOAL - INSS	-31.932	-32.219
PESSOAL - IRRF SOBRE REMUNERAÇÕES	-25.666	-26.868
PESSOAL - MEDICINA DO TRABALHO	-2.092	-2.523
PESSOAL - QUITAÇÕES	-98.400	-34.256
PESSOAL - REFEIÇÕES		-1.364
PESSOAL - SALÁRIOS	-526.526	-547.138
PESSOAL - SEGURO DE VIDA	-539	-539
PESSOAL - SERVIÇOS DE ESTAGIÁRIOS		0
PESSOAL - TREINAMENTO PROFISSIONAL	-767	-2.914
PESSOAL - VALE COMPRAS	-1.815	-1.997
PESSOAL - VALE TRANSPORTE	-53.001	-50.443
PRODUÇÃO - ARREIMATE	-8.091	-6.883
PRODUÇÃO - BORDADO	-10.159	-8.508
PRODUÇÃO - COSTURA	-64.120	-74.286
PRODUÇÃO - LAVAGEM/PASSAGEM	-6.110	-4.843
SÓCIOS - FERNANDO	-11.179	-11.179
SÓCIOS - FILOMENA	-10.092	-10.092
SUPRIMENTO DE CAIXA	-2.000	-5.500
TRANSFERÊNCIAS ENTRE CONTAS	-1.384.843	-2.298.494
TRIBUTOS - ICMS	-187	0
TRIBUTOS - IRRF S/ TERCEIROS	-500	-951
TRIBUTOS - ISS S/ TERCEIROS	-78	-88
TRIBUTOS - PIS/COFINS/CSLL RETIDO FONTE	-1.824	-4.069
TOTAL	107.942	251.925



INFORMAÇÕES CONTÁBEIS E FINANCEIRAS

Consolidado do grupo Nova Noiva



Grande parte dos bens do Grupo em Recuperação Judicial - os “Vestidos de Noiva para Locação” - permanecem registrados na contabilidade como “Ativo Imobilizado”.

A maior parte desses vestidos são destinados para locação e não são vendidos e, portanto, a classificação contábil como posta não representa qualquer restrição às Recuperandas. Porém, parte dos vestidos são alienados a terceiros (seja no varejo, para as próprias noivas, mas principalmente no atacado para lojistas), o que poderia gerar conflitos em razão do art. 66 da Lei 11101/05.

Vale ressaltar que, no período analisado, o Ativo Imobilizado das Recuperandas apresentou pequena baixa em valor, devido à autorização judicial proferida em 26/01/2022 e finalizou maio de 2022 com pouco mais de R\$ 16 milhões contabilizados. Parte dos vestidos destinados para vendas a terceiros já estão classificados nos Estoques e as Recuperandas se comprometeram a manter o ativo imobilizado em equilíbrio.

O Grupo Nova Noiva apresentou saldos totais no mês de maio de 2022 de R\$ 60,8 milhões em créditos a receber, advindos, principalmente, por parte de contas a receber com pequenos varejistas, rubrica que demonstrou uma elevação de 0,2% em relação ao mês de abril de 2022, valores esses que sofreram seguidas altas no decorrer dos meses de 2021 e continuam subindo em 2022. Esses direitos de recebimento se acumularam muito por conta da crise do novo coronavírus que atingiu fortemente os clientes lojistas, grandes consumidores dos produtos das Recuperandas.

Os Demonstrativos de Resultados, consolidados para todas as Recuperandas, apresentaram, no mês de maio de 2022 um faturamento bruto total de pouco menos de R\$ 3,5 milhões, saldo 11% menor que o total de R\$ 3,9 milhões apresentados em abril de 2022. O faturamento anual total do Grupo Nova Noiva, até maio de 2022, foi de R\$ 18.745.706,68.

Logo, feitas as deduções, custos, despesas e impostos, as Recuperandas atingiram um saldo para o mês de maio de 2022 de R\$ 56.392,98 em prejuízos líquidos no mês e um lucro líquido acumulado para o exercício de 2022 de R\$ 1.678.879,04 até o mês analisado.

INFORMAÇÕES CONTÁBEIS E FINANCEIRAS

Estoque conforme o Balanço Patrimonial – Grupo Nova Noiva (consolidado)



ESTOQUES	05/2021	06/2021	07/2021	08/2021	09/2021	10/2021	11/2021	12/2021	01/2022	02/2022	03/2022	04/2022	05/2022
Mercadorias Para Revenda	2.706.834	2.853.628	4.475.026	4.348.396	4.215.322	4.044.310	3.715.107	3.706.996	3.716.888	3.581.230	3.501.242	3.388.319	3.436.304
Insumos Materiais Diretos	100.111	100.111	100.111	302.530	290.441	620.065	971.011	170.441	230.507	180.698	203.986	197.967	199.216
TOTAL	506.019	2.953.739	4.575.137	4.650.926	4.505.764	4.664.375	4.686.118	3.877.437	3.947.395	3.761.928	3.705.228	3.586.286	3.635.520

Estoque nos últimos meses

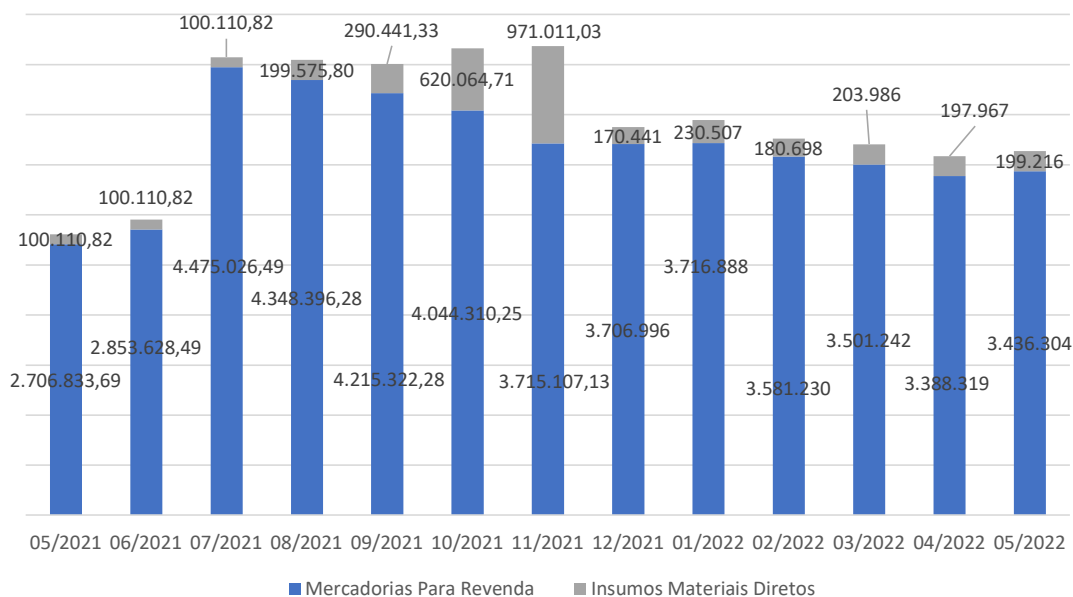

Grande parte dos bens e direitos do Grupo Nova Noiva continuaram sendo os “Vestidos de Noiva para Locação” que, até o mês de maio de 2022 apresentavam numerários classificados, na maior parte, como Ativo Imobilizado, valores esses que, conseqüentemente, não aparecem em sua totalidade nos estoques das Recuperandas.

No mês de maio de 2022, o consolidado de todos os estoques demonstrados no Balanço Patrimonial apresentou uma valorização de 1,4% ou R\$ 49.233,14 a mais do que no mês de abril de 2022.

O Grupo Nova Noiva apresentou um saldo total para o mês de maio de 2022 de pouco mais de R\$ 3,64 milhões contra um saldo de R\$ 3,59 milhões no mês de abril de 2022 em estoques, contabilizados como Mercadorias para Revenda e Insumos de Materiais Diretos, demonstrando uma valorização de 1,4% no período analisado, fato ocorrido por conta natural de entradas e saídas de mercadorias inerentes ao andamento das operações e aquisição de novas peças por conta das Recuperandas.

INFORMAÇÕES CONTÁBEIS E FINANCEIRAS

Balanco Patrimonial – maio de 2022 – Grupo Nova Noiva (consolidado) – Ativos



ATIVO	04/2022	05/2022	A.H	A.V
ATIVO CIRCULANTE	64.604.372,33	65.152.578,16	1%	80%
DISPONIBILIDADES	218.342	355.139	63%	0,4%
CAIXA GERAL	94.160	55.278	-41%	0%
CAIXA GERAL	0	0	0%	0%
CAIXA MATRIZ	94.160	55.278	-41%	0%
DEPOSITOS BANCARIOS	124.086	268.043	116%	0%
BANCOS NO PAIS	118.445	264.855	124%	0%
BANCOS APLICACOES DE LIQUIDEZ IMEDIATA	5.640	3.188	0%	0%
OUTRAS DISPONIBILIDADES	97	31.818	32872%	0%
OUTRAS DISPONIBILIDADES	97	31.818	32872%	0%
CREDITOS	60.734.639	60.841.076	0%	75%
ADIANTAMENTOS	129.526	145.927	13%	0%
ADIANTAMENTO A TERCEIROS	2.555	49.365	1832%	0%
OUTROS ADIANTAMENTOS	47.699	0	-100%	0%
ADIANT A FORNEC NO PAIS	51.630	75.597	46%	0%
ADIANTAMENTO A FUNCIONARIOS	27.642	20.965	-24%	0%
CONTAS A RECEBER	59.861.043	59.952.460	0%	74%
CARTOES DE CREDITOS COM PARTES N RELAC NO PAIS	10.120	10.902	0%	0%
CLIENTES A RECEBER COM PARTES N RELAC NO PAIS	46.287.823	46.200.512	0%	57%
DEMAIS VALORES A RECEBER COM PARTES N RELAC NO	13.563.099	13.741.047	1%	17%
TRIBUTOS A RECUPERAR / COMPENSAR	744.070	742.689	0%	1%
ICMS A RECUPERAR	744.069	742.688	0%	1%
OUTROS TRIBUTOS A COMPENSAR	0	0	0%	0%
IMPOSTOS DE RENDA RETIDO NA FONTE IRRF	1	1	0%	0%
ESTOQUES	3.586.286	3.635.520	1%	4%
MERCADORIAS PARA REVENDA	3.388.319	3.436.304	1%	4%
INSUMOS MATERIAIS DIRETOS	197.967	199.216	1%	0%
DESPESAS DO EXERCICIO SEGUINTE	65.105	320.843	393%	0%
PREMIOS DE SEGUROS A APROPRIAR	65.105	57.445	-12%	0%
ENCARGOS FINANCEIROS A APROPRIAR	0	263.399	100%	0%
ATIVO NÃO CIRCULANTE	16.132.653	16.046.018	-1%	20%
OPERAÇÃO COM EMPRESAS DO GRUPO	0	0	0%	0%
IMOBILIZADO GERAL	16.132.653	16.046.018	-1%	20%
MOVEIS UTENSILIOS E INSTALACOES COM	1.190.032	1.193.798	0%	1%
DEPRECIACAO ACUMULADA	-4.003	-4.607	15%	0%
VESTIDOS DE NOIVA/DEBUTANTE PARA LOCAÇÃO	14.157.755	14.067.959	-1%	17%
VESTIDOS DE NOIVA/DEBUDANTES PARA LOCAÇÃO	0	0	0%	0%
VEICULOS	788.868	788.868	0%	1%
CONTAS DE COMPENSAÇÃO ATIVAS	0	0	0%	0%
COMPENSAOES DIVERSOS	0	0	0%	0%
TOTAL DO ATIVO	80.737.025	81.198.596	1%	100%

Fonte: Informações disponibilizadas pelas Recuperandas

No Balanço Patrimonial consolidado do Grupo Noiva do período de maio de 2022, os ativos de curto prazo demonstraram um total de R\$ 65,1 milhões e representaram 80% do total de bens e direitos das Recuperandas, saldo 1% maior que total de R\$ 64,6 milhões apresentados em abril de 2022, muito por conta da valorização no grupo de maior representatividade dentro dos bens e direitos, onde foram contabilizados os “Créditos” que contemplam os adiantamentos efetuados, Contas a Receber e Tributos a Receber / Compensar.

Ainda no ativo circulante, a rubrica Disponibilidades, que demonstra os valores de caixa e similares evidenciou um saldo de R\$ 355 mil no período de maio de 2022, valor que representou apenas 0,4% dos ativos totais e demonstrou uma elevação de 63% com relação ao mês de abril de 2022.

Dentro do grupo contabilizado como “Créditos” a rubrica de maior relevância permaneceu sendo a “Clientes a Receber com Partes Relacionadas no País”, conta essa onde são contabilizadas as dívidas dos pequenos comerciantes (maiores clientes do grupo Nova Noiva) junto as Recuperandas, com uma retração ínfima de 0,2% no período analisado e um saldo de pouco mais de R\$ 46 milhões em direitos por parte das Recuperandas.

Ainda no grupo dos “Créditos” outra rubrica de relevância com saldo de R\$ 13,7 milhões e elevação de 1% entre abril e maio de 2022 foi a conta “Demais Valores a Receber com Parte não Relacionadas no País, nessa conta também foram contabilizados parte dos direitos de recebimento junto aos pequenos comerciantes.

No mês de maio de 2022, conforme o Balanço Patrimonial apresentado, foi possível observar uma elevação de 1% no grupo onde foram contabilizados os estoques de mercadorias para revenda e insumos de materiais diretos que, em abril de 2022 era de R\$ 3,58 milhões e finalizou maio de 2022 com R\$ 3,63 milhões, demonstrando altas de 1% nos insumos de materiais diretos e 1% no saldo de mercadorias para revenda, variação essa ocorrida naturalmente por conta da operação plena do grupo e por conta da movimentação de contratos que estavam paralisados, bem como, por conta da aquisição de peças novas, as Recuperandas aumentaram o saldo escriturado como estoques.

Mediante autorização judicial, as Recuperandas apresentaram saldos de Ativos Imobilizados 1% menores que os valores demonstrados no mês anterior, porém, essa redução foi pequena mediante os valores totais de ativo imobilizado apresentados no início do processo de Recuperação Judicial em 01/10/2020. A contabilidade das Recuperandas também efetuou ajustes no período de RJ, para refletir o correto valor dos bens, bem como, os saldos do ativo imobilizado sofreram uma desvalorização 0,05% do total do ativo imobilizado em maio de 2022, finalizando o mês analisado com saldo de 16.046.017,76.

*A.H. = Análise Horizontal
*A.V. = Análise Vertical

INFORMAÇÕES CONTÁBEIS E FINANCEIRAS

Balanco Patrimonial – maio de 2022 – Grupo Nova Noiva (consolidado) – Passivos



PASSIVO	04/2022	05/2022	A.H	A.V
PASSIVO CIRCULANTE	86.231.667	86.847.642	0,7%	100%
BENEFICIOS E ENCARGOS SOCIAIS	13.908.566	13.987.728	1%	16%
SALARIOS E REMUNERACOES A PAGAR	5.540.401	5.502.255	-1%	6%
INSS A RECOLHER	6.998.048	7.115.779	2%	8%
FGTS A RECOLHER	1.370.116	1.369.693	0%	2%
FORNECEDORES	386.033	473.453	23%	1%
FORNECEDORES NO PAIS	386.033	473.453	23%	1%
CONTAS A PAGAR	1.710	1.520	100%	0%
ANTECIPACAO	1.710	1.520	100%	0%
EMPRESTIMOS OU FINANCIAMENTOS	41.354.036	41.462.173	0%	48%
DUPLICATAS DESCONTADAS	149.477	149.477	100%	0%
EMPRESTIMO E FINANCIAMENTOS NO PAIS	39.296.697	38.429.834	-2%	44%
EMPRESTIMOS E FINANC. RENEGOCIADOS	0	1.001.000	100%	1%
EMPRESTIMOS OU FINANC ALIENAÇÃO FIDUCIARIA	1.907.862	1.881.862	-1%	2%
OBRIGACOES FISCAIS	9.069.630	9.314.999	3%	11%
IMPOSTO DE RENDA RETIDO NA FONTE	51.193	50.227	-2%	0%
ICMS A RECOLHER	3.124.809	3.179.447	2%	4%
PIS A RECOLHER	611.613	648.177	6%	1%
COFINS A RECOLHER	2.906.012	3.074.769	6%	4%
TRIBUTOS MUNICIPAIS A PAGAR	169.948	163.986	-4%	0%
PARCELAMENTOS ESP A REC TRIB FEDERAIS	31.940	25.224	-21%	0%
OUTROS TRIBUTOS E CONTRIBUICOES A RECOLHER	2.174.115	2.173.169	0%	2%
PROVISOES	6.870.066	7.012.638	2%	8%
IRPJ ATIVIDADE EM GERAL	4.813.409	4.918.179	2%	6%
CSLL ATIVIDADE EM GERAL	2.056.657	2.094.459	2%	2%
OUTRAS OBRIGACOES	14.641.627	14.595.131	0%	17%
OUTRAS OBRIGACOES	1.078.528	854.084	-21%	1%
OUTRAS OBRIGAÇÕES A PAGAR	13.563.099	13.741.047	1%	16%
PASSIVO NÃO CIRCULANTE	0	206.412	0%	0%
OPERACOES COM EMPRESAS DO GRUPO	0	0	0%	0%
FORNECEDORES NO PAIS	0	206.412	100%	
PASSIVO A DESCOBERTO	-5.494.642	-5.855.459	7%	100%
CAPITAL SOCIAL	1.500.000	1.500.000	0%	-26%
CAPITAL SUBSCRITO DE DOMIC NO PAIS	1.500.000	1.500.000	0%	-26%
LURO / PREJUÍZO ACUMULADO	-6.994.642	-7.355.459	5%	126%
LUCRO /PREJUÍZO ACUMULADO	-6.994.642	-7.355.459	5%	126%
CONTAS DE COMPENSAÇÃO PASSIVAS	0	0	0%	0%
COMPENSAÇOES DIVERSOS	0	0	0%	0%
TOTAL DO PASSIVO	80.737.025	81.198.596	1%	100%

Fonte: Informações disponibilizadas pelas Recuperandas

As obrigações das Recuperandas contabilizadas no grupo dos passivos, apresentaram um aumento inferior a 1% entre abril e maio de 2022, evidenciando que o grupo Nova Noiva pouco aumentou o financiamento de seus negócios no período analisado.

No curto prazo, as Recuperandas apresentaram em maio de 2022 um saldo total de R\$ 86,8 milhões em Passivos Circulantes, evidenciando uma elevação de 0,7% com relação a abril de 2022, período esse que possui dispêndios a pagar com vencimento inferior 1 ano, vale destacar que as Reuperandas não apresentaram saldos com obrigação de pagamento superior a 365 dias no grupo do Passivo não circulante.

O grupo em que foram escriturados os “Benefícios e Encargos Sociais” representaram 16% do total de obrigações a pagar no período analisado, totalizando um saldo de R\$ 14 milhões em obrigações trabalhistas no mês de maio de 2022, grupo esse que é formado pelas contas de Salários e Remunerações a Pagar, INSS e FGTS a Recolher. Essas Obrigações Trabalhistas e Sociais, demonstraram uma elevação pequena de 1% com relação a abril de 2022, variação essa que ocorreu por conta, principalmente, da alta nas obrigações devidas junto ao INSS.

Os Empréstimos ou Financiamentos com R\$ 41,4 milhões no período analisado, demonstraram pequena elevação de 0,3% (R\$ 108.137,19) no comparativo entre os meses de abril de 2022 e maio de 2022, evidenciando que o Grupo Nova Noiva pouco aumentou suas obrigações com capital de terceiros.

As Obrigações Fiscais apresentaram, conforme o Balanço Patrimonial, saldo acumulado de R\$ 9,3 milhões em maio de 2022, montante 3% maior que o valor apresentado em abril de 2022 que evidenciou R\$ 9 milhões em “dívidas com o fisco”, destacando os saldos acumulados contabilizados até o mês analisado de R\$ 3,2 milhões com ICMS, R\$ 3,1 milhões em COFINS e R\$ 2,2 milhões com outros tributos e contribuições.

A rubrica Outras Obrigações (onde estão contabilizados os alugueis e distrato de contratos de alugueis) com R\$ 13,7 milhões em maio de 2022 com uma elevação de 1% se comparado com abril de 2022.

As Recuperandas passaram a apresentar um saldo de R\$ 206 mil em obrigações com fornecedores a pagar no longo prazo.

Por fim, os prejuízos acumulados permaneceram evidenciando saldos quase 5 vezes maiores que o Capital Social investido nas Recuperandas até o mês de maio de 2022, causando assim saldos de Patrimônio Líquido negativos (Passivo a Descoberto), onde o total de ativos não é suficiente para pagar o total de passivos. Sendo assim, o Passivo a Descoberto apresentou uma piora de 7% entre abril de 2022 e maio de 2022.

*A.H. = Análise Horizontal

*A.V. = Análise Vertical

INFORMAÇÕES CONTÁBEIS E FINANCEIRAS

Imobilizado conforme Balanço Patrimonial – Grupo Nova Noiva (consolidado)



As Recuperandas apresentaram no Balanço Patrimonial consolidado em maio de 2022 um imobilizado com total de R\$ 16,05MM, com percentuais divididos da seguinte maneira: 88% classificados como Vestidos de Noiva Para Locação, 7% relacionados como Móveis Utensílios e Instalações, 5% escriturados como Veículos e 0,02% em Depreciações Acumuladas. Foi possível verificar uma desvalorização pequena de 0,5% nos saldos de imobilizados no comparativo com o mês de abril de 2022, por conta de vendas efetuadas, conforme autorização judicial proferida em 26/01/2022.

IMOBILIZADO	05/2021	06/2021	07/2021	08/2021	09/2021	10/2021	11/2021	12/2021	01/2022	02/2022	03/2022	04/2022	05/2022	A.V.	A.H.
MOVEIS UTENSILIOS E INSTALACOES	1.144.902	1.155.056	1.157.218	1.158.919	1.158.919	1.158.919	1.158.919	1.158.919	1.158.919	1.158.919	1.188.773	1.190.032	1.193.798	7%	0,3%
VESTIDOS DE NOIVA PARA LOCAÇÃO	13.987.947	13.987.947	15.620.257	14.047.895	14.090.975	14.168.873	14.233.610	14.258.860	14.296.321	14.336.174	14.272.020	14.157.755	14.067.959	88%	-0,6%
VEICULOS	788.868	788.868	788.868	788.868	788.868	788.868	788.868	788.868	788.868	788.868	788.868	788.868	788.868	5%	0,0%
DEPRECIÇÃO ACUMULADA	197	-468	-775	-1.081	-1.388	-1.695	-2.001	-2.308	-2.615	-2.921	-3.462	-4.003	-4.607	-0,03%	15,1%
TOTAL DO ATIVO	15.921.914	15.931.403	17.565.569	15.994.600	16.037.374	16.114.965	16.179.395	16.204.339	16.241.493	16.281.040	16.246.199	16.132.653	16.046.018	100%	-0,5%

* A.V. = Análise Vertical

* A.H. = Análise Horizontal

Imobilizado - Valor por categoria em maio de 2022

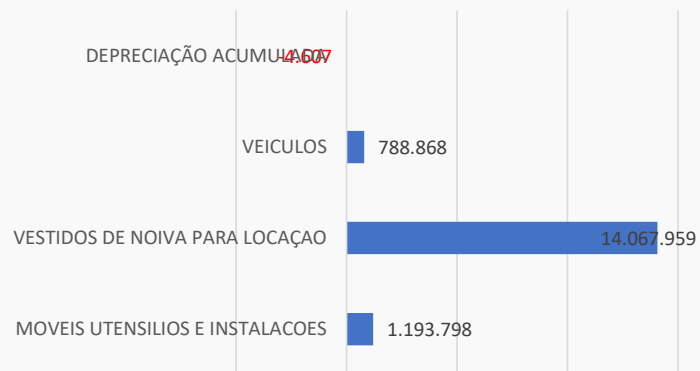

Imobilizado - Porcentagem por categoria em maio de 2022

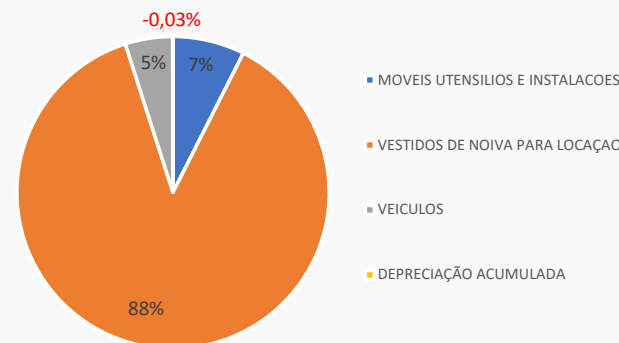

Nota: Em reunião no dia 13/05/2021 com a equipe de contabilidade, advogados e diretoria do grupo Nova Noiva, fomos informados de que parte das “Mercadorias Para Revenda” classificados como Estoques, teriam um percentual dos saldos reclassificados para o Imobilizado, restabelecendo assim, um saldo superior ao valor de imobilizados apresentados em 01/10/2020 (início do processo de RJ) e, que equivocadamente tivera o seu saldo equivocadamente reduzido nos meses de novembro e dezembro de 2020. Foi possível notar que essas reclassificações foram refletidas no Balanço Patrimonial de maio de 2021, não prejudicando o correto andamento do processo de Recuperação Judicial.

Fonte: Informações disponibilizadas pelas Recuperandas

INFORMAÇÕES CONTÁBEIS E FINANCEIRAS

Demonstração do Resultado do Exercício – DRE – maio de 2022 – Grupo Nova Noiva (consolidado)



Em maio de 2022, o faturamento de algumas Recuperandas advindo do varejo permaneceu contabilizado na empresa Atelier KC, as vendas do varejo e e-commerce efetuadas na unidade Santa Scarpa foram contabilizadas pela própria Santa Scarpa, as vendas no varejo da Nova Noiva Outlet foram contabilizadas pela EBTV, as vendas no varejo pela Center Debutantes e atacado das demais empresas do grupo de Recuperandas foram contabilizadas pela Center Debutantes, receitas essas que consolidadas apresentaram um montante total de R\$ 3.484.406,36 no período analisado, com um prejuízo mensal de R\$ 56.392,98.

DRE	04/2022	05/2022	A.V.	A.H.
Receita Bruta de Vendas e Serviços	3.919.670	3.484.406	100%	-11%
Deduções da Receita Bruta	-219.112	-237.933	-7%	9%
Receita Líquida	3.700.558	3.246.473	93%	-12%
Custos dos Bens e Serviços Vendidos	-207.173	-269.899	-8%	30%
Resultado Operacional Bruto	3.493.385	2.976.574	85%	-15%
Despesas Operacionais	-2.932.927	-3.030.516	-87%	3%
Aluguéis	-187.176	-189.656	-5%	1%
Bens de Pequeno Valor	-2.402	0	0%	100%
Demais Impostos, Taxas e Contribuições	-36.810	-29.943	-1%	-19%
Despesa com Água e Esgoto	-4.268	-2.613	0%	-39%
Despesa com Correio e Malotes	-5.915	-7.408	0%	100%
Despesa com Energia Elétrica	-34.620	-28.598	-1%	-17%
Despesa com Telefone	-6.634	-7.304	0%	10%
Despesas com Seguros	-7.555	-8.198	0%	9%
Despesas com Veículos e Conservação	-2.459	-3.867	0%	57%
Encargos de Depreciação	-541	-604	0%	12%
Encargos FGTS	-36.752	-58.684	-2%	60%
Multas	-1.522	-1.610	0%	6%
Encargos Previdência Social	-116.338	-116.392	-3%	0%
Ordenados, salários e gratificações	-407.388	-407.795	-12%	0%
Outros gastos com Pessoal	-294.352	-238.781	-7%	-19%
Outros Serviços Prest Pessoa Jurídica	-148.712	-163.615	-5%	10%
Propaganda e Publicidade	-35.728	-37.145	-1%	4%
Remuneração a Dirigentes e Conselho Adm	-28.500	-28.500	-1%	0%
Outras Despesas Operacionais	-1.575.255	-1.699.804	-49%	8%
Resultado Operacional Líquido	560.457	-53.942	-2%	-110%
Outras Receitas Financeiras	4	1	0%	-67%
Outras Despesas Financeiras	-2.303	-2.453	0%	6%
Resultado antes do Imposto de Renda e CSSL	558.158	-56.393	-2%	-110%
Contrib Social sobre Lucro Líquido	0,00	0,00	0%	0%
IRPJ sobre o Lucro Líquido	0,00	0,00	0%	0%
Lucro ou Prejuízo Líquido do período	558.158	-56.393	-2%	-110%

Quase no fim do primeiro semestre do exercício de 2022, até maio de 2022, as Recuperandas geraram um faturamento bruto acumulado de R\$ 18,7 milhões para o exercício. Houve uma retração de 11% em receitas brutas na comparação entre os meses de abril e maio de 2022, muito por conta da alta procura por eventos de matrimônio no exercício de 2022, em contrapartida ao represamento desses eventos no período de pandemia. O Grupo Nova Noiva também apresentou saldos de pouco mais de R\$ 3,2 milhões em Receitas Líquidas, valor apresentado após as deduções de devoluções, cancelamentos e impostos sobre as vendas de produtos e serviços. Sendo assim, as deduções sobre vendas apresentaram alta de 9% e os custos de produção também aumentaram 8% no comparativo com abril de 2022, resultando em um saldo de Resultado Operacional Bruto com baixa de 15% no período analisado.

Em maio de 2022 foi possível verificar uma alta de 3% nas despesas operacionais, grupo esse que representou 87% das receitas brutas do mês de maio de 2022, contra um percentual de 75% das receitas brutas apresentado em abril de 2022. Nesse grupo de despesas destacam-se o saldo de R\$ 1,70 milhão contabilizado em Outras Despesas Operacionais, rubrica esta onde são contabilizadas as despesas com concertos de vestidos (esta com o maior numerário dentro deste grupo de contas), despesas com *freelancer*, despesas com costureiras, despesas com eventos e divulgação da marca, dentre outros dispêndios inerentes às operações das Recuperandas

Diante do faturamento atingido em maio de 2022, foi possível verificar percentuais de despesas maiores que os observados no mês anterior, foi possível observar que as despesas aumentaram, muito por conta da normalização na busca por eventos de matrimônio após o período de pandemia, bem como, pelo andamento de contratos e serviços que estavam paralisados no período de pandemia. Os custos dos produtos vendidos representaram um percentual de 7% das Receitas Brutas auferidas em maio de 2022, também permaneceu o pagamento de R\$ 28,5 mil aos dirigentes e conselho administrativo no período analisado.

As Recuperandas geraram, dentro período analisado, prejuízos líquidos de R\$ 56 mil, considerando apenas o mês de maio de 2022. Resultado bem pior que os R\$ 558 mil em lucros gerados no mês de abril de 2022, mês em que as empresas demonstraram percentuais de despesas operacionais na casa dos 75% sobre as receitas brutas, despesas essas que passaram a ser de 87% em maio de 2022. As Recuperandas permanecem apresentando no exercício de 2022 resultados mensais instáveis, evidenciando um lucro acumulado de R\$ 1.678.879,04 consolidado para o exercício, desempenho atingido muito por conta dos lucros apurados nos meses de janeiro, fevereiro e abril de 2022, refletindo a normalidade no comércio não essencial na cidade de São Paulo.

*A.H. = Análise Horizontal

*A.V. = Análise Vertical

INFORMAÇÕES CONTÁBEIS E FINANCEIRAS

Demonstração do Resultado do Exercício – DRE – maio de 2022 – Grupo Nova Noiva (consolidado)



Por uma decisão estratégica, ainda no mês de maio de 2022, o faturamento de algumas empresas do grupo Nova Noiva advindos do varejo, permaneciam contabilizadas na empresa Atelier KC, enquanto o faturamento decorrente do atacado estava contabilizado na empresa Center Debutantes.

Logo, no mês de maio de 2022, as Despesas Operacionais (dispêndios para manutenção das operações das Recuperandas) representaram 87% do total das Receitas Brutas, percentual pior que os 75% das receitas comprometidas com despesas apresentadas em abril de 2022.

O Resultado Líquido no mês de maio de 2022 apresentou prejuízos de R\$ 56 mil, resultado esse 110% menor que o total de R\$ 558 mil em lucros líquidos gerados no mês de abril de 2022, fato que evidenciou instabilidade nos resultados líquidos das Recuperandas no comparativo entre abril de 2022 e maio de 2022.

DRE	05/2021	06/2021	07/2021	08/2021	09/2021	10/2021	11/2021	12/2021	01/2022	02/2022	03/2022	04/2022	05/2022
Receita Bruta de Vendas e Serviços	2.092.829	1.994.772	2.835.694	2.675.588	3.009.230	3.237.870	3.650.615	1.938.453	3.542.055	3.632.636	4.166.939	3.919.670	3.484.406
Despesas Operacionais	-1.483.454	-1.580.997	-2.246.075	-1.775.253	-1.827.646	-1.837.918	-2.188.669	-3.268.357	-2.278.446	-2.493.732	-2.752.275	-2.932.927	-3.030.516

DRE	05/2021	06/2021	07/2021	08/2021	09/2021	10/2021	11/2021	12/2021	01/2022	02/2022	03/2022	04/2022	05/2022
Receita Bruta de Vendas e Serviços	2.092.829	1.994.772	2.835.694	2.675.588	3.009.230	3.237.870	3.650.615	1.938.453	3.542.055	3.632.636	4.166.939	3.919.670	3.484.406
Lucro / Prejuízo Líquido do período	-90.375	-430.161	61.016	381.573	-88.942	758.262	649.206	-2.407.112	846.483	559.483	-228.852	558.158	-56.393

Receitas x Despesas

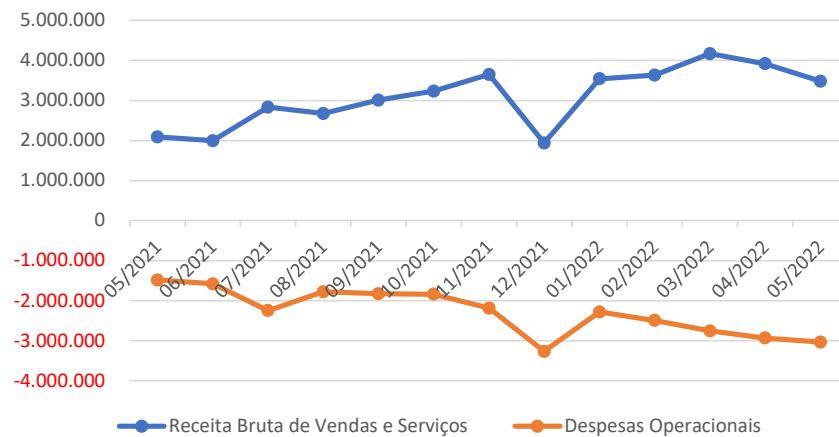

Receitas x Lucros ou Prejuízos

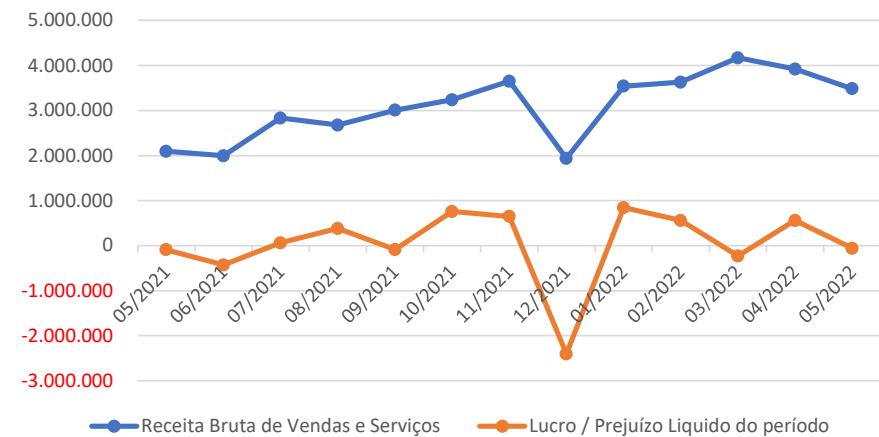

Fonte: Informações disponibilizadas pelas Recuperandas



**INFORMAÇÕES CONTÁBEIS E
FINANCEIRAS**
ÍNDICES DE LIQUIDEZ



INFORMAÇÕES CONTÁBEIS E FINANCEIRAS

Índices de Liquidez – Grupo Nova Noiva



Os índices de liquidez avaliam a capacidade de pagamento da empresa frente a suas obrigações. Sendo de grande importância para a administração da continuidade da empresa.

Liquidez Corrente

Calculada a partir da Razão entre os direitos a curto prazo da empresa (caixas, bancos, estoques, clientes) e a as dívidas a curto prazo (empréstimos, financiamentos, impostos, fornecedores, folha de pagamento).

Índice maior que 1 demonstra folga no disponível para uma possível liquidação das obrigações.

Índice igual a 1 demonstram que os valores dos direitos e obrigações a curto prazo são equivalentes.

Índice menor que 1 demonstra não haver disponibilidade suficientes para quitar as obrigações a curto prazo.

Recuperanda	Liquidez Corrente	03/2022	Índice	04/2022	Índice	05/2022	Índice
Grupo Nova Noiva (consolidado)	Ativo Circulante	63.669.321,94	0,7	64.604.372,33	0,7	65.152.578,16	0,8
	Passivo Circulante	86.029.165,03		86.231.666,88		86.847.642,28	

Liquidez Seca

Similar à liquidez corrente, a liquidez Seca exclui do cálculo acima os estoques, por não apresentarem liquidez compatível com o grupo patrimonial onde estão inseridos.

O resultado deste índice será invariavelmente menor ao de liquidez corrente, sendo cauteloso com relação ao estoque para a liquidação de obrigações.

Recuperanda	595.722,74	03/2022	Índice	04/2022	Índice	05/2022	Índice
Grupo Nova Noiva (consolidado)	Ativo Circulante - Estoques	59.964.093,80	0,7	61.018.085,85	0,7	61.517.058,54	0,7
	Passivo Circulante	86.029.165,03		86.231.666,88		86.847.642,28	

INFORMAÇÕES CONTÁBEIS E FINANCEIRAS

Índices de Liquidez – Grupo Nova Noiva



Os índices de liquidez avaliam a capacidade de pagamento da empresa frente a suas obrigações. Sendo de grande importância para a administração da continuidade da empresa.

Liquidez Imediata

Índice conservador, considera apenas caixa, saldos bancários e aplicações financeiras de liquidez imediata para quitar as obrigações. Excluindo-se além dos estoques as contas e valores a receber. Um índice de grande importância para análise da situação a curto-prazo da empresa.

Recuperanda	Liquidez Imediata	03/2022	Índice	04/2022	Índice	05/2022	Índice
Grupo Nova Noiva (consolidado)	Disponível	262.104,88	0,003	218.341,89	0,003	355.138,98	0,004
	Passivo Circulante	86.029.165,03		86.231.666,88		86.847.642,28	

Liquidez Geral

Este índice leva em consideração a situação a longo prazo da empresa, incluindo no cálculo os direitos e obrigações a longo prazo. Estes valores também são obtidos no balanço patrimonial.

Recuperanda	Liquidez Geral	03/2022	Índice	04/2022	Índice	05/2022	Índice
Grupo Nova Noiva (consolidado)	Ativo Circ. + Real. Longo Prazo	79.915.521,17	0,9	80.737.024,84	0,9	81.198.595,92	0,9
	Passivo Circulante + Passivo ñ Circulante	86.029.165,03		86.231.666,88		87.054.054,73	



ENDIVIDAMENTO:
CRÉDITOS SUJEITOS

Consolidado Grupo Nova Noiva





ENDIVIDAMENTO

Créditos Sujeitos à Recuperação Judicial – Endividamento do Grupo Nova Noiva

Os créditos atualmente sujeitos à Recuperação Judicial do grupo somam a quantia de aproximadamente de R\$ 46 MM, conforme a lista consolidada da Administradora Judicial:

Classe	Quantidade de Credores	% Quantidade de Credores	Valor Total (R\$)	% Valor por Classe
Classe I - Trabalhista	300	87%	6.784.743,22	15%
Classe III - Quirografários	41	12%	39.027.764,53	85%
Classe IV - ME/EPP	4	1%	197.678,45	0,4%
TOTAL	345	100%	46.010.186,20	100%

Valores Sujeitos a RJ por Classe

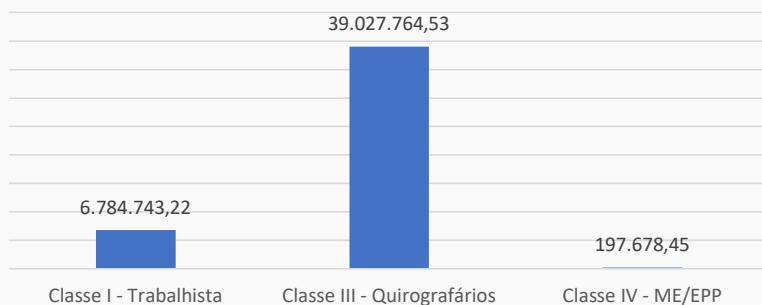

Percentual de Créditos Sujeitos a RJ

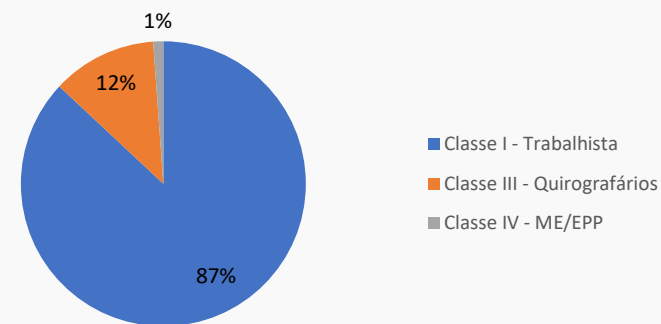

Credores Relacionados na RJ

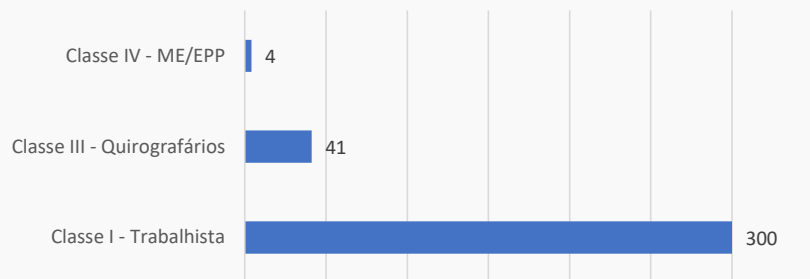

Valores Sujeitos a RJ

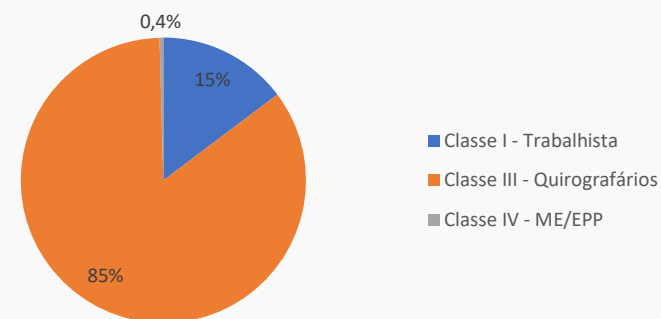

Fonte: Relação de Credores da Administradora Judicial.



ENDIVIDAMENTO:
CRÉDITOS NÃO SUJEITOS
Consolidado Grupo Nova Noiva





ENDIVIDAMENTO

Créditos Não Sujeitos à Recuperação Judicial – Garantia fiduciária

Conforme a relação dos créditos não sujeitos atualizada para o mês de maio de 2022, os valores devidos pelas Recuperandas totalizavam R\$ 4.841.313,93 sob a titularidade das Recuperandas Alpha Noivas e Modas, JF Modas, Oficina de Costura Moda UM e Roca Confeções. Para as demais Recuperandas não foram demonstrados valores não sujeitos à Recuperação Judicial.

Foi possível verificar que as Recuperandas quitaram 2% ou pouco mais de R\$ 77 mil das dívidas com alienação fiduciária no período entre abril e maio de 2022.

RECUPERANDA	fev/22	mar/22	abr/22	mai/22	%
ALPHA NOIVAS E MODAS LTDA	3.027.431,08	2.956.035,21	2.884.616,20	2.813.259,99	58%
JF MODAS LTDA	2.016.661,02	1.908.868,01	1.799.411,26	1.789.683,61	37%
OFICINA DE COSTURA MODA UM LTDA	99.691,25	101.216,74	102.715,25	104.287,02	2%
ROCA CONFECÇÕES E COMÉRCIO LTDA	128.174,46	130.135,81	132.062,46	134.083,31	3%
TOTAL	5.271.957,81	5.096.255,77	4.918.805,17	4.841.313,93	100%

Créditos não sujeitos em 05/2022

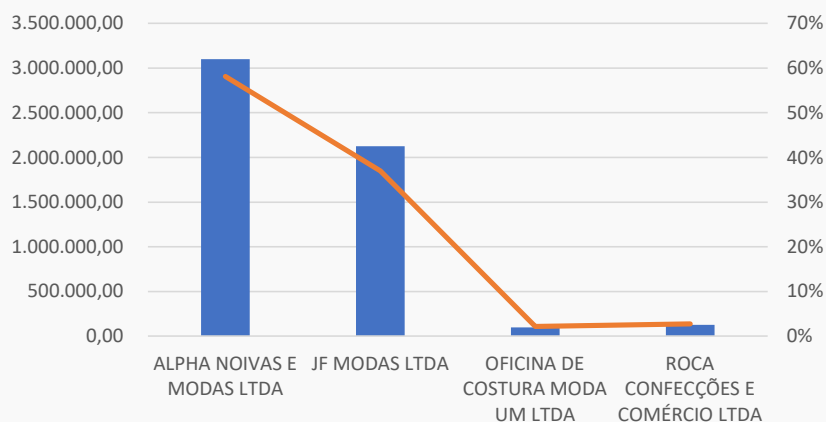

Evolução - 04/2022 - 05/2022

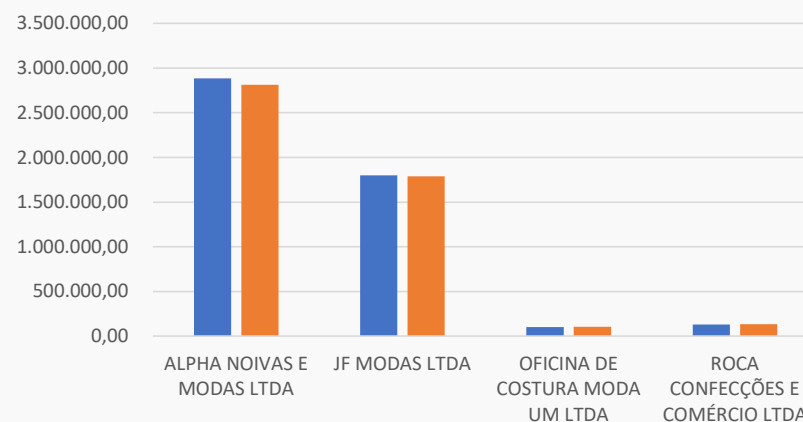

Fonte: Informações disponibilizadas pelas Recuperandas

ENDIVIDAMENTO

Créditos Não Sujeitos à Recuperação Judicial – Garantia fiduciária



Os créditos não sujeitos à Recuperação Judicial foram atualizados até o mês de maio de 2022, sendo assim, a Recuperanda Alpha Noivas e Modas apresentava um saldo de R\$ 2.813.259,99, evidenciando que alguns credores tiveram parte de seus créditos amortizados no período entre abril e maio de 2022. A JF Modas demonstrava saldo de 1.789.683,61, demonstrando, também, a amortização de parte de sua dívida, a Oficina de Costura com R\$ 102.287,02 e a Roca Confeções com R\$ 134.083,31 em créditos com garantias fiduciárias.

ALPHA NOIVAS E MODAS LTDA	abr/22	mai/22	%
AMÉRICO PEREIRA DA COSTA	88.041,64	89.388,87	3%
BANCO DAYCOVAL S.A.	981.304,59	908.601,15	34%
CAIXA ECONÔMICA FEDERAL	1.815.269,97	1.815.269,97	63%
TOTAL	2.884.616,20	2.813.259,99	100%

Alpha Noivas - Divisão por valores

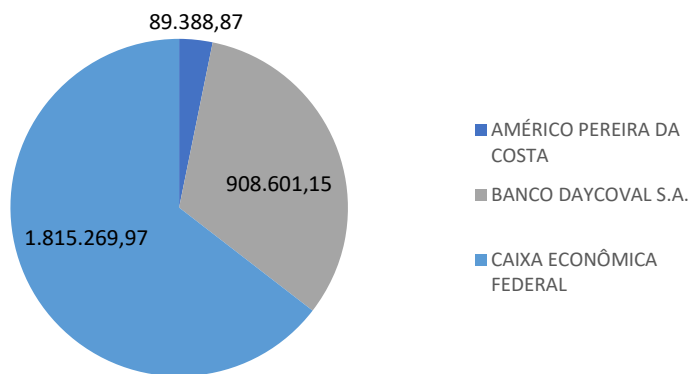

OFICINA DE COSTURA MODA UM LTDA	abr/22	mai/22	%
AMÉRICO PEREIRA DA COSTA	102.715,25	104.287,02	100%
TOTAL	102.715,25	104.287,02	100%

JF MODAS LTDA	abr/22	mai/22	%
ALEXANDRE FERREIRA DE OLIVEIRA	694.166,98	692.861,43	39%
ALZIRA CONCEIÇÃO SIMÕES	449.864,82	449.885,44	25%
BANCO BRADESCO FINANCIAMENTOS S.A.	11.679,36	7.786,24	0%
EDEL ADM E PART LTDA	259.761,29	262.407,45	15%
GUILHERME MARTINGO CASTELO	104.351,96	104.883,79	6%
MAX LEON GRANDIN JUNIOR	279.586,85	271.859,26	15%
TOTAL	1.799.411,26	1.789.683,61	100%

JF Modas - Divisão por valores

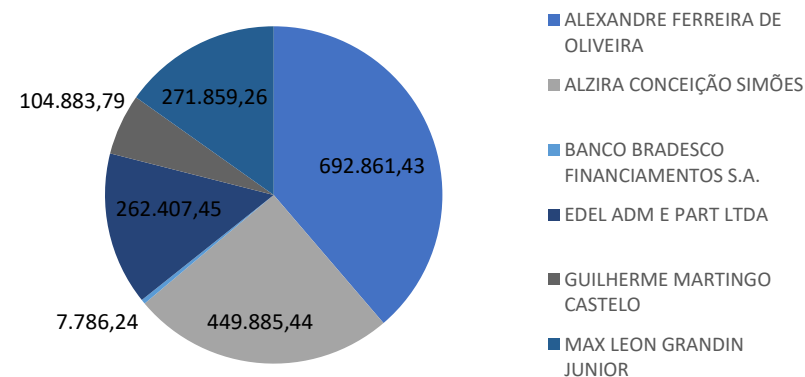

ROCA CONFECÇÕES E COMÉRCIO LTDA	abr/22	mai/22	%
AMÉRICO PEREIRA DA COSTA	132.062,46	134.083,31	100%
TOTAL	132.062,46	134.083,31	100%

ENDIVIDAMENTO

Créditos Não Sujeitos à Recuperação Judicial – Tributos



As Recuperandas ainda não apresentaram um plano para pagamento dos tributos devidos, bem como, não disponibilizaram a relação de tributos pagos no mês de maio de 2022. Sendo assim, as empresas apresentaram dívidas tributárias atualizadas até maio de 2022, cujo saldo total era de R\$ 23.139.852,08, destacado os créditos devidos ao Instituto Nacional do Seguro Social (INSS) que permaneceram representando 31% dos totais devidos com R\$ 7,2 milhões, seguido pelos créditos devidos para o Imposto de Renda Pessoa Jurídica (IRPJ) com R\$ 4,8 milhões e os Imposto sobre Circulação de Mercadorias e Serviços (ICMS) com R\$ 3 milhões. As Recuperandas ainda apresentavam débitos de COFINS, CSLL, ISS, PIS e Simples Nacional, conforme abaixo:

Recuperanda - Em R\$	COFINS	CSLL	ICMS	INSS	IRPJ	ISS	PIS	Simples Nacional	Total
Alpha Noivas e Modas Ltda.	418.413,28	220.630,34	877.910,96	2.080.430,06	404.071,63	347,15	86.051,49		4.087.854,91
Atelier KC Ltda.	1.295.394,23	1.173.122,82	4.890,00	823.211,49	3.200.601,56	210.194,28	302.529,83	92.409,04	7.102.353,25
Castelo Branco Confeccões e Comércio Ltda.	18.254,01	20.478,00	40.038,67	506.018,55	37.347,36		3.955,05	368.144,29	994.235,93
Center Debutantes Ltda.	595.722,74	265.331,26	1.461.433,76	515.708,66	462.022,56	36.246,28	124.525,56		3.460.990,82
EBTV Empresa Brasileira de Tecidos e Vestidos Ltda.	151.749,64	69.489,70	275.464,69	126.715,71	113.138,34		22.816,11		759.374,19
J F Modas Ltda.	371.544,32	258.117,86	246.875,47	1.650.655,93	526.065,38	67.258,91	76.924,67		3.197.442,54
Oficina de Costura Moda UM Ltda.	1.650,00	1.584,00		548.067,20	2.640,00	168,26	357,50	765.508,30	1.319.975,26
Roca Confeccões e Comércio Ltda.	5.669,16	5.206,24	41.117,39	294.327,06	8.263,30	70,26	1.228,32	539.300,10	895.181,83
Santa Scarpa Calçados e Acessórios Ltda.	24.253,14	8.705,01	65.630,77	79.026,98	9.672,24		5.254,83	171.076,16	363.619,13
Stilo 92 Modas Ltda.	41.861,73	26.971,35	43.556,28	578.017,12	39.888,99		8.709,42	219.819,33	958.824,22
Total	2.924.512,25	2.049.636,58	3.056.917,99	7.202.178,76	4.803.711,36	314.285,14	632.352,78	2.156.257,22	23.139.852,08
% do total	13%	9%	13%	31%	21%	1%	3%	9%	100%

Tributos pendentes até maio de 2022

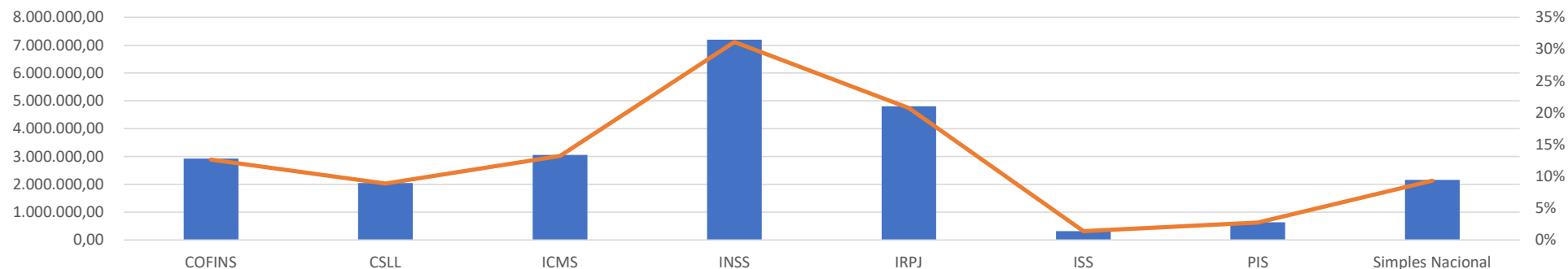

Fonte: Informações disponibilizadas pelas Recuperandas



ANEXOS



ANEXOS

Fotos: Visita presencial realizada em 14/07/2022.

Administrativo, Atacado e Showroom - Rua 25 de Janeiro, 69

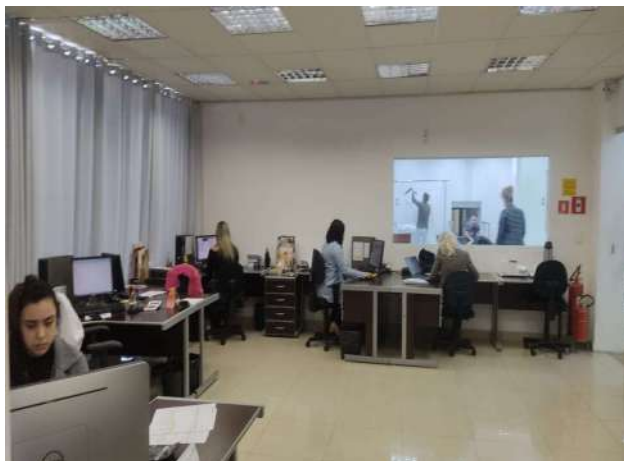

ANEXOS

Fotos: Visita presencial realizada em 14/07/2022.

Administrativo, Atacado e Showroom - Rua 25 de Janeiro, 69



ANEXOS

Fotos: Visita presencial realizada em 14/07/2022.

Center Debutantes Luz - Rua São Caetano, 27

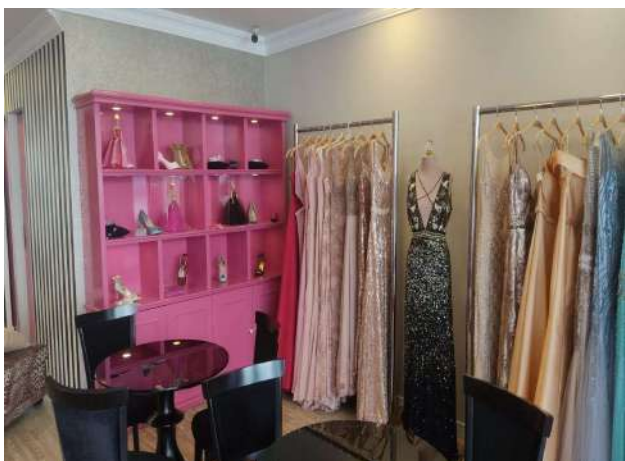
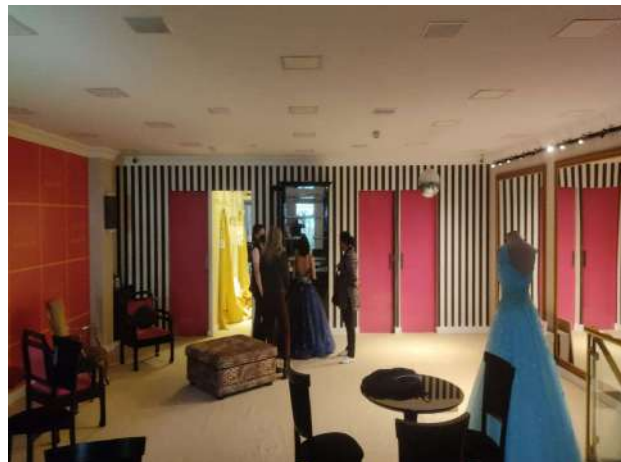

ANEXOS

Fotos: Visita presencial realizada em 14/07/2022.

Center Noivas Luz - Rua São Caetano, 13

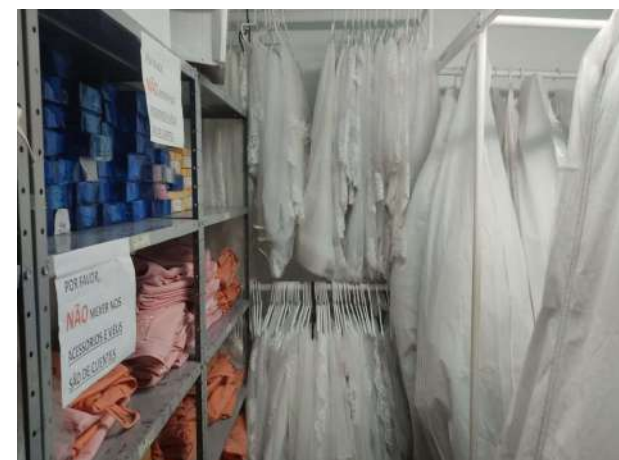
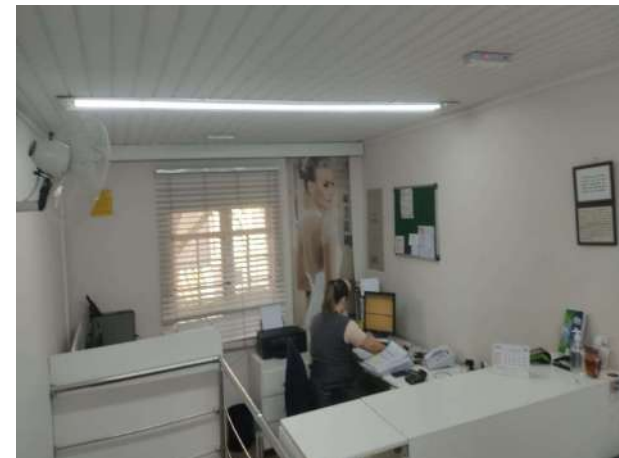

ANEXOS

Fotos: Visita presencial realizada em 14/07/2022.

Demetrios - Rua Florêncio de Abreu, 876



ANEXOS

Fotos: Visita presencial realizada em 14/07/2022.

Nova Noiva Anália Franco - Rua Prof. João de Oliveira Torres, 139



ANEXOS

Fotos: Visita presencial realizada em 14/07/2022.

Nova Noiva Jardins - Av. Rebouças, 2.983



ANEXOS

Fotos: Visita presencial realizada em 14/07/2022.

Nova Noiva Luz - Av. Tiradentes, 40



ANEXOS

Fotos: Visita presencial realizada em 14/07/2022.

Nova Noiva Moema - Av. dos Carinás, 394

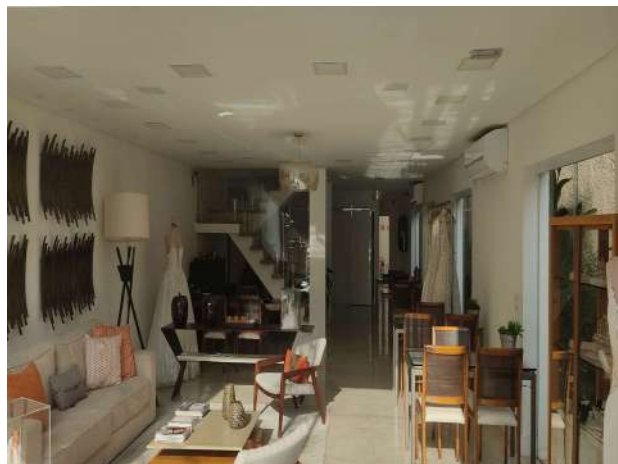

ANEXOS

Fotos: Visita presencial realizada em 14/07/2022.

Via Sposa Luz - Rua São Caetano, 62

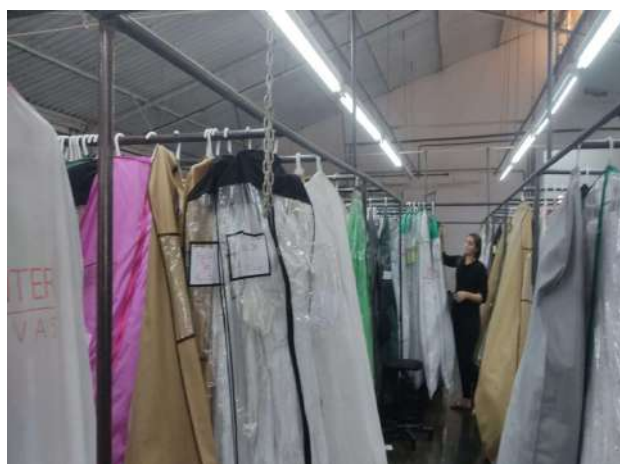
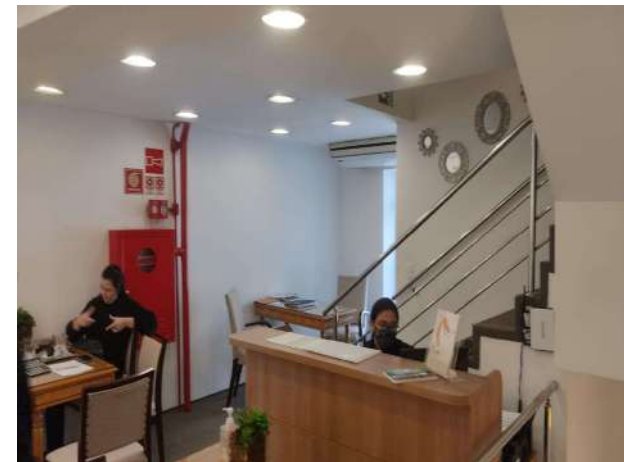

ANEXOS

Fotos: Visita presencial realizada em 14/07/2022.

Santa Scarpa - R. São Caetano, 19 - Luz



ANEXOS

Pendências ou Inconsistências na Documentação até o fechamento deste relatório

➤ **As seguintes informações e/ou documentos e/ou providências estão pendentes:**

RMA da competência de abril de 2022:

- Relação dos vestidos que estavam contabilizados no grupo de ativo imobilizado e foram vendidos, conforme autorização judicial.

RMA da competência de maio de 2022:

- Relação dos tributos pagos até maio de 2022;
- Abertura com valores e vencimentos dos clientes que compõem as contas de “Clientes a Receber com Partes N Relac no País”, com saldo de R\$ 46.200.511,57 em maio de 2022 e “Demais Valores a Receber com Partes N Relac no País”, com saldo de R\$ 13.741.046,79 em maio de 2022;
- Relação dos vestidos que estavam contabilizados no grupo de ativo imobilizado e foram vendidos, conforme autorização judicial.
- Qual foi a composição do saldo de R\$ 206.412,45 contabilizado como “Fornecedores no País” a pagar no longo prazo?

ANEXOS

Remuneração da Administradora Judicial



Em decisão de 21/01/21 (fls. 3172/3175), o MM. Juízo fixou honorários provisórios da Administradora Judicial para 12 meses, no valor total de R\$ 600.000,00, devidos desde o deferimento do processamento da RJ. Referidos honorários serão pagos em 6 parcelas mensais no importe de R\$ 17.000,00 (dezesete mil reais), seguidos de 6 parcelas mensais no importe de R\$ 28.000,00 (vinte e oito mil reais), respeitado o limite de 5% do valor devido aos credores submetidos à recuperação judicial.

Em recente decisão de 18/07/22 (fls. 8900/8907), o MM. Juízo fixou honorário complementares da AJ, arbitrados em R\$ 400.000,00 para 18 meses (6 meses de trabalho desde o início de 2022 e mais 12 meses de supervisão judicial), divididos em 16 parcelas de R\$ 25.000,00 cada. Até o momento, todas as parcelas foram pagas e não há qualquer valor em aberto.

Competência	Honorários provisórios	Honorários complementares	Total	Vencimento	Status
jul/22	R\$ 28.000,00	-	R\$ 28.000,00	29/07/2022	Pago
ago/22	R\$ 28.000,00	R\$ 25.000,00	R\$ 53.000,00	A definir	
set/22	R\$ 28.000,00	R\$ 25.000,00	R\$ 53.000,00	A definir	
out/22	R\$ 28.000,00	R\$ 25.000,00	R\$ 53.000,00	A definir	
nov/22	R\$ 21.979,00	R\$ 25.000,00	R\$ 46.979,00	A definir	
dez/22	R\$ -	R\$ 25.000,00	R\$ 25.000,00	A definir	
jan/23	R\$ -	R\$ 25.000,00	R\$ 25.000,00	A definir	
fev/23	R\$ -	R\$ 25.000,00	R\$ 25.000,00	A definir	
mar/23	R\$ -	R\$ 25.000,00	R\$ 25.000,00	A definir	
abr/23	R\$ -	R\$ 25.000,00	R\$ 25.000,00	A definir	
mai/23	R\$ -	R\$ 25.000,00	R\$ 25.000,00	A definir	
jun/23	R\$ -	R\$ 25.000,00	R\$ 25.000,00	A definir	
jul/23	R\$ -	R\$ 25.000,00	R\$ 25.000,00	A definir	
ago/23	R\$ -	R\$ 25.000,00	R\$ 25.000,00	A definir	
set/23	R\$ -	R\$ 25.000,00	R\$ 25.000,00	A definir	
out/23	R\$ -	R\$ 25.000,00	R\$ 25.000,00	A definir	
nov/23	R\$ -	R\$ 25.000,00	R\$ 25.000,00	A definir	
	R\$ 133.979,00	R\$ 400.000,00	R\$ 533.979,00		

ANEXOS
Cronograma processual



Data	Evento	Lei 11.101/05
01/10/2020	Ajuizamento do Pedido de Recuperação Judicial	
17/11/2020	Deferimento do Processamento do Pedido de Recuperação Judicial	art. 52, inciso I, II, III, IV e V e §1º
24/11/2020	Publicação do deferimento no D.O.	
23/11/2020	Comprovação de protocolo de ofício às Fazendas e Juntas Comerciais (10 dias após a publicação de deferimento da RJ)	
14/12/2020	Publicação do 1º Edital no D.O. pelas Devedoras	art. 52, §1º
29/01/2020	Fim do prazo para apresentar habilitações e divergências ao AJ (15 dias após a publicação do 1º Edital), adiado para 29/01/2021 por força da r. decisão de fls. 3172/3175	art. 7º, §1º
22/01/2021	Apresentação do Plano de Recuperação ao Juízo (60 dias após a publicação do deferimento da RJ)	art. 53
11/02/2021	Publicação de aviso sobre o recebimento do PRJ no D.O.	art. 53, § único
12/03/2021	Fim do prazo para apresentar objeções ao PRJ (30 dias após a publicação de aviso sobre o recebimento do PRJ)	art. 53, § único art. 55, § único
22/03/2021	Disponibilização do 2º Edital pelo AJ (45 dias após prazo para apresentação de habilitações/divergências)	art. 7º, §2º
17/05/2021	Publicação do 2º Edital no D.O.	art. 7º, §2º
27/05/2021	Fim do prazo para apresentar impugnações ao Juízo (10 dias após a publicação do 2º Edital)	art. 8º
25/01/2022	Publicação do Edital de convocação para votação do PRJ - Assembleia Geral de Credores (15 dias de antecedência da realização da AGC)	art. 36
10/02/2022	1ª Convocação da Assembleia Geral de Credores	art. 36, I
17/02/2022	2ª Convocação da Assembleia Geral de Credores	art. 36, I
18/05/2022	Prazo limite para votação do PRJ em AGC (90 dias da instalação da AGC)	art. 56, §9º
23/01/2022 (*)	Fim do prazo de suspensão do curso da prescrição de ações e execuções contra as devedoras (180 dias após o deferimento da RJ)	art. 6º, §4º
18/07/2022	Homologação do PRJ e concessão da RJ	art. 58
19/10/2022	Prazo para regularização do passivo fiscal, condição resolutive da homologação do PRJ	
	Fim do prazo da RJ, se cumpridas todas as obrigações previstas no PRJ	art. 61
	Eventos Ocorridos	
	Datas Estimadas / Eventos não ocorridos	

Nos termos da r. decisão de fls. 2503/2506 e de acordo com o novo artigo 189, §1º, I da Lei 11.101/05 (LRE), todos os prazos previstos na LRE serão contabilizados em dias corridos. Os prazos processuais, nos termos do CPC, serão contados em dias úteis.

(*) A decisão de fls. 5993/5994 deferiu a prorrogação do stay period por mais 180 dias. Em decisão de fls. 7651/7652, o prazo foi estendido até 23.01.22.



Contato

Maria Isabel Fontana

isabel.fontana@excelia.com.br



www.excelia.com.br

www.excelia-aj.com.br

rj.novanoiva@excelia.com.br



[/excelia-consultoria-negócios](https://www.linkedin.com/company/excelia-consultoria-negocios)