



EXCELENTÍSSIMO SENHOR DOUTOR JUIZ DE DIREITO DA 2ª VARA DE FALÊNCIAS E  
RECUPERAÇÕES JUDICIAIS DO FORO CENTRAL CÍVEL DA COMARCA DE SÃO PAULO

**RECUPERAÇÃO JUDICIAL**

Processo nº 1092381-06.2020.8.26.0100

**EXCELIA CONSULTORIA LTDA.** (“Excelia” ou “Administradora Judicial”), vem, respeitosamente, à presença de Vossa Excelência, nos autos da Recuperação Judicial de **ALPHA NOIVAS LTDA. e outras** (“Grupo Nova Noiva” ou “Recuperandas”), apresentar o incluso **Relatório Mensal de Atividades** de competência de outubro de 2022 (**Doc. 01**).

**I. ATUALIZAÇÕES DO QGC**

1. Em atenção à r. decisão de fls. 4959/4961, a Administradora Judicial informa que recebeu 05 (cinco) impugnações de crédito de credores da Classe I. Referidas habilitações também foram reportadas no RMA (**Doc. 01**). Vejamos:
  - **Maria Narcisa Neto (fls. 9891/9898)**: a credora apresenta termo de audiência que serve como certidão de habilitação de crédito trabalhista, cujo valor do acordo é de R\$28.000,00. No entanto, as verbas descritas no acordo são divergentes do montante total fixado, de modo que não é possível realizar a atualização do QGC. Sendo assim, necessário que a patrona da credora seja intimada a prestar esclarecimentos.
  - **Ivani Ribeiro Felix Da Silva (fls. 9964/9970)**: a credora apresenta termo de acordo homologado por sentença perante a Justiça Trabalhista, cujo valor total soma o importe



de R\$28.000,00. A Analisando-se as verbas, necessário descontar os honorários advocatícios porque não são verbas de titularidade da credora e deverá ser perseguido por quem de direito. Sendo assim, a AJ opina pela inclusão do crédito no valor de R\$23.588,86, na classe I – trabalhista, sem atualização monetária considerando que o acordo homologado foi celebrado em data posterior ao pedido de recuperação judicial.

- **Edna Francisco**: a credora apresentou habilitação de crédito, no entanto, já houve julgamento do incidente de crédito nº 1104767-34.2021.8.26.0100, em que restou majorada na Classe I pelo valor de R\$ 32.000,00.
  - **Márcia Benedito Vasquez**: a credora apresentou habilitação de crédito, no entanto, já houve julgamento do incidente de crédito nº 1084279-58.2021.8.26.0100, em que restou majorada na Classe I pelo valor de R\$ 30.000,00.
  - **Raphaela Cândido Coutinho**: a credora apresentou habilitação de crédito, no entanto, já houve julgamento do incidente de crédito nº 1041463-61.2021.8.26.0100, em que restou majorada na Classe I pelo valor de R\$ 25.000,00.
2. Por fim, a Excelia requer a intimação das Recuperandas e credoras (i) Maria Narcisa Neto e (ii) Ivani Ribeiro Felix Da Silva, sobre as informações e pareceres da AJ quanto aos pedidos de habilitação, devendo apresentar impugnação judicial no prazo de 10 dias em caso de discordância.
3. Sendo o que lhe cumpria para o momento, a Excelia permanece à disposição do MM. Juízo.

São Paulo, 27 de dezembro de 2022.

**EXCELIA CONSULTORIA LTDA.**  
**Administradora Judicial**

Maria Isabel Fontana  
OAB/SP 285.743

Rafael Valério Braga Martins  
OAB/SP 369.320

Michelle Yukie Utsunomiya  
OAB/SP 450.674  
(assinatura eletrônica)

## **RELATÓRIO MENSAL DE ATIVIDADES**

### **GRUPO NOVA NOIVA**

**Recuperação Judicial nº 1092381-06.2020.8.26.0100**

**2ª Vara Falências e Recuperações Judiciais da Comarca de São Paulo**

**Competência: outubro de 2022**

São Paulo, 27 de dezembro de 2022.



# ÍNDICE

04	EVENTOS RELEVANTES
11	VISÃO GERAL DAS RECUPERANDAS
14	INVESTIMENTOS REALIZADOS
16	FATURAMENTO E FUNCIONÁRIOS
21	INFORMAÇÕES CONTÁBEIS E FINANCEIRAS
35	ENDIVIDAMENTO – SUJEITO
38	ENDIVIDAMENTO – NÃO SUJEITO
44	FISCALIZAÇÃO DO PRJ
47	ANEXOS

## INTRODUÇÃO - RELATÓRIO MENSAL DE ATIVIDADES (RMA)

Trata-se de pedido de Recuperação Judicial distribuído pelo Grupo Nova Noiva ("Recuperandas"), em 01/10/2020, perante a 2ª Vara de Falências e Recuperações Judiciais da Comarca de São Paulo, sob o número 092381-06.2020.8.26.0100, tendo sido deferido o processamento da Recuperação Judicial em conjunto e nomeada a Excelia Consultoria e Negócios Ltda. ("Excelia") como Administradora Judicial em decisão proferida em 17/11/2020.

**Diante do deferimento da consolidação substancial prevista pelo art. 69-J da Lei 11.101/05, algumas análises são apresentadas de forma consolidada, dentre elas os demonstrativos contábeis e o endividamento do grupo.**

O presente RMA reproduz os atos de fiscalização das atividades, bem como tece análises sobre os demonstrativos contábeis de **outubro de 2022**, bem como, informa que a AJ realizou visita presencial às sedes das Recuperandas em 13/12/2022.

O plano de recuperação judicial foi homologado em 18/07/22, sob condição resolutive de comprovação da regularização do passivo fiscal, fato que não ocorreu na competência analisada.

Por fim, o presente RMA respeita a padronização recomendada pelo Comitê de Enfrentamento dos Impactos da Covid-19 e aprovada pela Corregedoria Geral da Justiça, conforme Comunicado CG nº 786/2020, disponibilizado no DJE em 01/09/2020.



## EVENTOS RELEVANTES



- **Homologação do Plano de Recuperação Judicial**: em decisão de 18/07/22 (fls. 8900/8907), o MM. Juízo homologou o Plano de Recuperação Judicial de fls. 8620/8647, aprovado em AGC, condicionado à regularização do passivo fiscal. **Foram interpostos recursos em face da decisão homologatória do PRJ, sem efeito suspensivo.**
- **Regularização do passivo fiscal**: conforme decisão homologatória, as Recuperandas deverão regularizar o seu passivo fiscal (v. página 41 do Relatório) no prazo de 90 dias desde a homologação, a teor dos artigos 57 e 68 da Lei 11.101/05. As Recuperandas interpuseram o Agravo de Instrumento n.º 2182695-19.2022.8.26.0000, cujo acórdão julgou parcialmente procedente o recurso, somente para ampliar o prazo para 180 dias. As Recuperandas recorreram da decisão por meio de Recurso Especial que, ao menos por ora, não foi remetido ao STJ.
  - Na data de 19/12/2022, as Recuperandas juntaram a relação de **protocolos de pedidos de regularização dos tributos** municipais, estaduais e federais (fls. 10.077/10.211), cujo análise sintética encontra-se na página 42 deste relatório. Aguarda-se comprovação de aceite/regularidade da transação.
- **Prazo de supervisão judicial e alienação de bens**: o Banco Bradesco interpôs o Agravo de Instrumento n.º 2179718-54.2022.8.26.0000 contra decisão homologatória do PRJ, cujo acórdão julgou parcialmente procedente o recurso, para fixar que o prazo de supervisão judicial a ser observado é de dois anos, em conformidade com a cláusula 12.6 do PRJ e com os artigos 61 e 63 da Lei nº 11.101/2005, bem como para determinar que eventual alienação de bens das Recuperandas que não especificados no PRJ deverá ser precedida de autorização judicial.

### Próximos passos

- Envio de dados bancários para as Recuperandas e início dos pagamentos.
- O cronograma atualizado do presente processo se encontra na seção "Anexos" do RMA.

### **Pedidos de habilitação de crédito recebidos pela AJ**

Por força da r. decisão de fls. 4959/4961, os credores detentores de sentença condenatória foram instruídos a enviarem suas certidões de habilitação de crédito diretamente ao e-mail da AJ ([rj.novanoiva@excelia.com.br](mailto:rj.novanoiva@excelia.com.br)), alternativamente à distribuição de habilitação de crédito retardatória no processo.

Neste mês foram recepcionados 05 pedidos de habilitação de crédito, reportado na página 37 do Relatório.

### **Visita presencial às sedes das Recuperandas em 13/12/2022**

Em 13/12/2022, a Administradora Judicial realizou de forma presencial a visita de constatação de atividades em todas as lojas, estoques, sedes operacionais e administrativas das Recuperandas, conforme fotos que seguem na seção “Anexos” deste RMA.

Foi verificada a situação das lojas Santa Scarpa e Center noiva, para melhor adequação dos estoques. Nos demais ambientes, foi observada operação semelhante ao constatado no mês anterior, com atividades ocorrendo normalmente em todas as unidades do grupo, todos os colaboradores permaneciam alocados em seus postos, sem afastamentos registrados no período.

Quanto ao período de festas de fim de ano, as lojas funcionarão normalmente, com colaboradores trabalhando em revezamento entre o natal e o ano novo.



## Principais eventos do relatório mensal de atividade (RMA) referentes ao mês de outubro de 2022

- As Recuperandas operam em situação de funcionamento normal, sem restrições. O número de entregas de vestidos ocorreu dentro do esperado e com expectativa de alta demanda, com prazos mais curtos entre a contratação e a entrega, considerando que a média dos períodos anteriores eram de 08 a 12 meses, em outubro de 2022 as empresas continuaram demonstrando uma faixa de 03 a 08 meses, conforme ocorrido no mês anterior.
- O mês de outubro de 2022, segundo as Recuperandas, se comparado ao período anterior à pandemia, apresentou faturamento 39% maior no varejo, demonstrando um crescimento anual acumulado de 23% se comparado com o mesmo período acumulado de 2019, mantendo a demonstração de plena recuperação do mercado no mês analisado. As empresas continuam apontando a demanda reprimida dos anos de 2020 e 2021, a saída de alguns concorrentes do mercado paulista e do fortalecimento das coleções e mídias sociais como responsáveis pelo desempenho do grupo Nova Noiva.
- O setor do atacado apresentou um percentual 52% menor do que o realizado no período anterior à pandemia, tendo como referência o mês de outubro de 2019. As Recuperandas alegam que, no mês de outubro de 2022, houve a estocagem de 388 peças de vestidos novos, fato que poderia diminuir o poder de oferta das Recuperandas no mês analisado em comparação ao mês passado, onde foram estocadas 783 peças. A recuperação do segmento de atacado permanece mais lenta e gradativa, comparado com o segmento varejo, conforme alega o Grupo Nova Noiva. As Recuperandas projetam atingir os resultados que foram alcançados antes da pandemia em algum período do ano de 2024 e não mais em 01/2024, conforme previam anteriormente.
- As Recuperandas informaram que com a diminuição do prazo médio das cerimônias, o volume de trabalho nas oficinas internas e terceirizadas permanece alto, porém, dentro de um nível administrável. Está ocorrendo uma tendência de locação de usados em favor da primeira locação (locação de peça nova), sendo que, dentre as locações do varejo, 63% foram de peças usadas e 37% de peças novas. O total de contratações no varejo no período de janeiro a outubro de 2022 foi de 3.927 contratos, contra um total de 4.171 contratos no mesmo período de 2019, período anterior à pandemia.
- Então, analisando os demonstrativos contábeis fornecidos pelas Recuperandas, foi possível observar um faturamento bruto para o mês de outubro de 2022 de pouco mais de R\$ 4,1 milhões.
- **Os vestidos de noiva permaneceram representando quase a totalidade dos bens tangíveis das Recuperandas e o Balanço Patrimonial evidenciou saldo de R\$ 13,8 milhões em outubro de 2022, contra R\$ 13,9 milhões em setembro de 2022, ou seja, uma retração de R\$ 111.319,32 na rubrica do ativo imobilizado “Vestidos de Noiva para Locação”.**

### Principais eventos do relatório mensal de atividade (RMA) referentes ao mês de outubro de 2022

- No Balanço Patrimonial de outubro de 2022, foi observada uma desvalorização de 2% no grupo dos Estoques ou R\$ 55 mil a menos com relação ao mês de setembro de 2022. Baixa ocorrida, principalmente, por conta de menores contabilizações como “Mercadorias Para Revenda” no período analisado, fazendo com que mês de outubro de 2022 terminasse com um saldo de R\$ 2,94 milhões escriturados como estoques, somando os saldos de de matéria-prima e vestidos destinados para venda.
- O Grupo Nova Noiva foi alertado e continua atento às limitações impostas pelo art. 66 da Lei 11.101/05 sobre venda ou oneração de bens do ativo não circulante, de modo que se comprometeram a não alienar bens do ativo não circulante, ainda que sejam vestidos, sem previamente informar a Administradora Judicial e o Juízo, que proferiu em 26 de janeiro de 2022 autorização para eventuais vendas de imobilizado (vestidos de noiva).
- As Receitas Líquidas apresentadas em outubro de 2022 demonstraram elevação de 12% com relação ao mês de setembro de 2022, acompanhando a elevação no faturamento do período. Logo, o mês de outubro de 2022 apresentou um saldo de R\$ 3,8 milhões em Receitas líquidas, valor R\$ 407,7 mil maior que o total de R\$ 3,4 milhões apresentados em setembro de 2022.
- Em outubro de 2022 o consolidado de todas as empresas do grupo Nova Noiva apresentou um saldo de R\$ 49,3 milhões contabilizados no grupo de créditos a receber, saldo 1% maior que o montante apresentado no mês de setembro de 2022, sendo que parte significativa desse numerário é referente a contas a receber de clientes atacadistas que também foram afetados pela crise no mercado de casamentos e ainda não conseguiram honrar com seus compromissos junto ao grupo Nova Noiva, restando inadimplentes, porém, demonstrando esta conta um percentual com pequena elevação se comparado ao período anterior.
- No mês de outubro de 2022, os Demonstrativos de Resultados das Recuperandas apresentaram Despesas Operacionais para manutenção das empresas no valor total de R\$ 3,6 milhões ou 89% do total de Receitas Brutas auferidas no período analisado, enquanto que os Custos dos Produtos e Mercadorias Vendidos pelas Recuperandas representaram 7% do total de R\$ 4,1 milhões em Receitas Brutas geradas no mês de outubro de 2022.
- Conforme os Demonstrativos de Resultados, **o consolidado do mês analisado para todas as empresas do grupo Nova Noiva apresentou prejuízos líquidos de R\$ 38 mil e um saldo acumulado de R\$ 395.507,16 em prejuízos líquidos consolidados para o exercício, até outubro de 2022.**

### Principais eventos do relatório mensal de atividade (RMA) referentes ao mês de outubro de 2022:

- As empresas do Grupo Nova Noiva continuam demonstrando índices de liquidez inferiores a 1 em todos os cenários: na liquidez corrente com índice de 0,6 evidenciando assim não haver disponibilidade suficiente para quitar as obrigações a curto prazo, caso fosse preciso quitar as dívidas de imediato, na liquidez seca com índice de 0,6, na liquidez geral com 0,004 demonstrando não haver capacidade de as Recuperandas honrarem com os seus compromissos de curto e longo prazo contra os ativos totais, o pior resultado dentre os 4 índices analisados e liquidez imediata com índice de 0,8 o melhor resultado dentre os índices analisados.
- No Fluxo de caixa consolidado das empresas que compõem o grupo Nova Noiva, as entradas apresentaram uma elevação de 3% no comparativo com setembro de 2022, onde, após deduzidos todos os dispêndios do mês, foi demonstrado um saldo total em caixa de R\$ 19.356,13 para o período analisado.
- O endividamento não sujeito à RJ, parte tributária, evidenciou valores atualizados até outubro de 2022 de R\$ 27 milhões, destacando-se as obrigações com o INSS com R\$ 7,6 milhões, R\$ 6,5 milhões em Imposto de Renda PJ e R\$ 3,5 milhões em COFINS. Já os saldos do endividamento não sujeito à RJ, parte garantia fiduciária atualizados até outubro de 2022, apresentaram créditos totais de R\$ 4,1 milhões, devidos pelas Recuperandas: Alpha Noivas e Modas com R\$ 2,5 milhões, JF Modas com 1,4 milhões, Oficina de Costura R\$ 112 mil e Roca Confecções R\$ 144 mil.
- As Recuperandas apresentaram um total de R\$ 1,4 milhão em tributos pagos deste o início do processo de RJ até outubro de 2022, destacando R\$ 783,7 mil em INSS e R\$ 528,9 mil em IRRF. **O Grupo Nova Noiva aderiu ao programa de parcelamentos tributários, como documentos que estão sendo analisados e serão reportados no próximo RMA.**
- O quadro geral de colaboradores do grupo Nova Noiva apresentou 6 admissões e 5 demissões no mês de outubro de 2022, totalizando assim 211 postos de trabalho mais 2 sócios, com saldo de R\$ 840,8 mil em salários devidos, divididos entre os 211 colaboradores ativos (considerando 6 admissões), 2 sócios e 5 funcionários demitidos.
- Em cumprimento ao Plano de Recuperação Judicial homologado em 18/07/2022 ou por meio mediação, as Recuperandas quitaram as dívidas junto à Classe IV – ME/EPP – totalizando R\$ 119.554,92 em pagamentos até setembro de 2022, com exceção feita somente ao credor Demoj Representações Ltda – ME que não teve seu crédito pago por não ter informado dados bancários. **Até o fechamento deste relatório as Recuperandas não haviam atualizada tais informações, tampouco comprovado novos pagamentos de seu QGC.**

## Medidas estratégicas adotadas pelas Recuperandas para enfrentamento da crise

---

- i. **Coleção Nova Noiva 2023**: produção do material de divulgação da coleção finalizado. Previsão de lançamento para 02/2023;
- ii. **Coleção Center Noiva 2023**: produção do material de divulgação da em processo de execução. Previsão de lançamento da coleção em 03/2023;
- iii. **Coleção Dolce Sposa 2023**: confirmado o projeto de relançamento da marca Dolce Sposa no mercado nacional, com o objetivo de atingir as classe C e D do segmento de casamentos. Desenvolvimento de amostras iniciado em 05/2022, previsão de possível lançamento no mercado mantida como 04/2023;
- iv. **Reposicionamento de mercado do Segmento Atacado**: com a finalidade retomar a posição de liderança do mercado de noivas no Brasil, com a intenção de dar força e agilidade no atendimento on-line, segurança e pessoalidade característicos do atendimento presencial, o grupo fortaleceu a equipe comercial com a contratação de 5 vendedores externos, distribuídos pelas regiões de maior densidade demográfica, buscando assim atingir as metas do plano de recuperação;
- v. **Cuidados sanitários em relação à COVID19**: as Recuperandas mantêm a política de higienização com álcool em gel e do uso de máscaras por parte dos colaboradores, principalmente em ambientes de atendimento aos clientes e provedores.



## VISÃO GERAL DAS RECUPERANDAS



VISÃO GERAL DAS RECUPERANDAS

**Grupo Nova Noiva: Histórico, Atividades e Instalações: nenhuma alteração desde o último RMA**

## Grupo Nova Noiva

O grupo Nova Noiva atua desde 1970 no segmento de moda voltada às noivas e debutantes, com locação e/ou confecção, importações e exportações de vestuário feminino, artigos congêneres, dia da noiva, moda em geral, enxovais, arranjos, sapatos, serviços de ajustes e costuras, publicação on-line de livros, jornais e demais materiais impressos com serviços gráficos executados por terceiros, turismo para noivas e comércio atacadista. Atualmente, o grupo organiza suas atividades em atacado e varejo, sendo o último em lojas físicas e e-commerce (Mercado Livre, Dafiti etc.). O grupo é conhecido por suas diversas marcas no ramo de noivas, listadas abaixo.

Nova Noiva \*\*

NN\*\*  
OUTLET

VIASPOSA

CENTER  
NOIVAS

CENTER  
debutantes

DEMETRIOS  
NOIVAS

S  
SANTA SCARPA

Dolce Sposa

VISÃO GERAL DAS RECUPERANDAS  
**Grupo Nova Noiva: Histórico, Atividades e Instalações**



**GRUPO NOVA NOIVA – EMPRESAS EM RECUPERAÇÃO JUDICIAL**

**ALPHA NOIVAS E MODAS LTDA.**  
 CNPJ 43.198.571/0001-95  
 Sede: Rua 25 de janeiro, 69, Luz  
 Capital social: R\$ 400.000,00

**CENTER DEBUTANTES LTDA.**  
 CNPJ 31.164.335/0001-79  
 Sede: Rua São Caetano, 27, Luz  
 Capital social: R\$ 100.000,00

**EBTV EMPRESA BRASILEIRA DE TECIDOS E VESTIDOS LTDA.**  
 CNPJ 19.550.959/0001-29  
 Sede: Av. Tiradentes, 92, Luz  
 Capital social: R\$ 100.000,00

**JF MODAS LTDA.**  
 CNPJ 51.489.300/0001-17  
 Sede: Rua 25 de janeiro, 69, Luz  
 Capital social: R\$ 300.000,00

**SANTA SCARPA CALÇADOS E ACESSÓRIOS LTDA.**  
 CNPJ 23.026.916/0001-16  
 Sede: Rua São Caetano, 19, Luz  
 Capital social: R\$ 80.000,00

**ATELIER KC LTDA.**  
 CNPJ 32.391.375/0001-16  
 Sede: Rua dos Carinas, 394, Indianópolis  
 Capital social: R\$ 100.000,00

**CASTELO BRANCO CONFECÇÕES E COMÉRCIO LTDA.**  
 CNPJ 47.680.657/0001-00  
 Sede: Rua 25 de janeiro, 69, Luz  
 Capital social: R\$ 100.000,00

**OFICINA DE COSTURA MODA UM LTDA.**  
 CNPJ 55.069.256/0001-47  
 Sede: Rua 25 de janeiro, 69, Luz  
 Capital social: R\$ 60.000,00

**ROCA CONFECÇÕES E COMÉRCIO LTDA.**  
 CNPJ 50.664.176/0001-16  
 Sede: Rua 25 de janeiro, 69, Luz  
 Capital social: R\$ 60.000,00

**STILO 92 MODAS LTDA.**  
 CNPJ 55.450.522/0001-87  
 Sede: Rua 25 de janeiro, 69, Luz  
 Capital social: R\$ 200.000,00

**Filiais:**

- 32.391.375/0002-05 (Av. Tiradentes, 40)
- 32.391.375/0003-88 (R. São Caetano, 13)
- 32.391.375/0004-69 (R. São Caetano, 62)
- 32.391.375/0005-40 (R. D. Antônio de Melo, 127)
- 32.391.375/0006-20 (R. Prof. João de Oliveira Torres, 139)
- 32.391.375/0007-01 (Av. Rebouças, 2.983)
- 32.391.375/0008-92 (R. Florêncio de Abreu, 876)

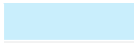
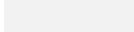
 Empresas enquadradas na Receita Federal do Brasil como Empresa de Pequeno Porte (EPP)  
 Empresas não enquadradas com Microempresa (ME) ou Empresa de Pequeno Porte (EPP)



## INVESTIMENTOS REALIZADOS NOS ÚLTIMOS 5 ANOS - CONSOLIDADO





## INVESTIMENTOS

### Grupo Nova Noiva: Investimentos Realizados nos últimos 5 anos



Em outubro de 2022, o Grupo Nova Noiva atualizou os valores destinados para investimentos, demonstrando um saldo total acumulados para os últimos 5 anos de R\$ 4,11 milhões. Acompanhando as principais atividades das empresas, foi possível observar que os maiores dispêndios permanecem como “Reformas”, os quais são a readequação dos vestidos, sapatos e acessórios alugados com pouco mais de R\$ 2,40 milhões gastos entre 2017 e o outubro de 2022. Também foi possível verificar grande elevação nos investimentos totais se comparados os exercícios de 2020 (início da pandemia), o consolidado 2021 e terceiro trimestre de 2022, fato que confirma a retomada das plenas operações das Recuperandas no período.

Descrição	2017	2018	2019	2020	2021	2022	Total
CAPITALIZAÇÕES		102.209	26.000				128.209
DECORAÇÃO	12.573	35.000	12.732	1.024	2.302	16.523	80.154
MÁQUINAS / EQUIPAMENTOS	68.763	115.371	59.147	17.087	75.620	191.669	527.656
MARCAS E PATENTES	15.269	50.029	16.531	20.762			102.591
MÓVEIS / UTENSÍLIOS	30.638	62.754	19.334	3.487	405	19.848	136.467
OUTROS INVESTIMENTOS		86.000	14.000				100.000
REFORMAS	294.688	1.371.836	604.537	5.269	64.837	67.555	2.408.723
VEÍCULOS	84.331	231.722	201.317	38.567	46.717	27.252	629.907
<b>Total</b>	<b>506.262</b>	<b>2.054.920</b>	<b>953.597</b>	<b>86.198</b>	<b>189.881</b>	<b>322.847</b>	<b>4.113.706</b>

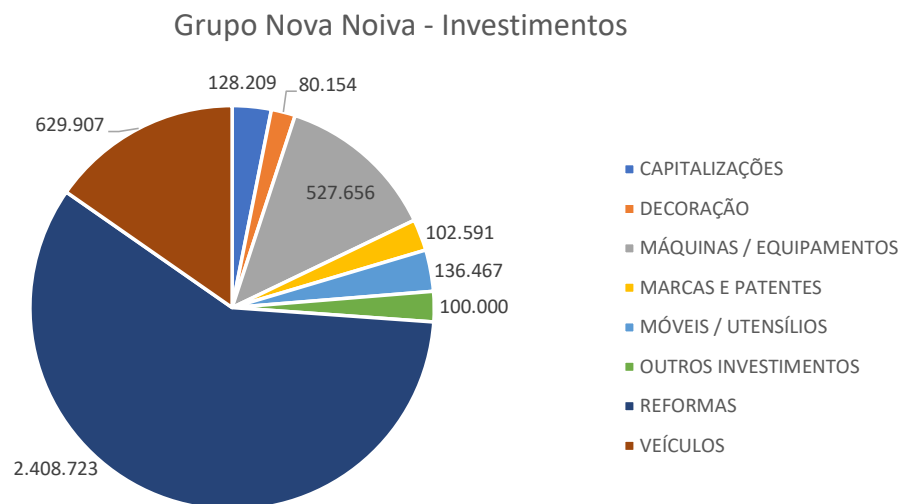

Fonte: Informações disponibilizadas pelas Recuperandas



## FATURAMENTO E FUNCIONÁRIOS

Informações consolidadas - Grupo



FATURAMENTO E FUNCIONÁRIOS  
**Grupo Nova Noiva: Informações Operacionais**



O mês de outubro de 2022 apresentou um total de faturamento bruto acumulado, considerando todas as empresas do grupo de Recuperandas, de pouco menos R\$ 4,1 milhões. Mesmo diante da operação normal do comércio no Estado de São Paulo e a sazonalidade no período de fim de ano, comparando com mês de setembro de 2022, foi possível observar que o saldo de receitas somadas de todas as empresas do grupo apresentou uma elevação de 11%, o que representou R\$ 421 mil a mais em faturamentos no comparativo entre setembro de 2022 e outubro de 2022.

Até outubro de 2022, o faturamento consolidado de todas as empresas do grupo Nova Noiva no exercício de 2022 foi de R\$ 38 milhões.

**Faturamento bruto mensal nos últimos meses**

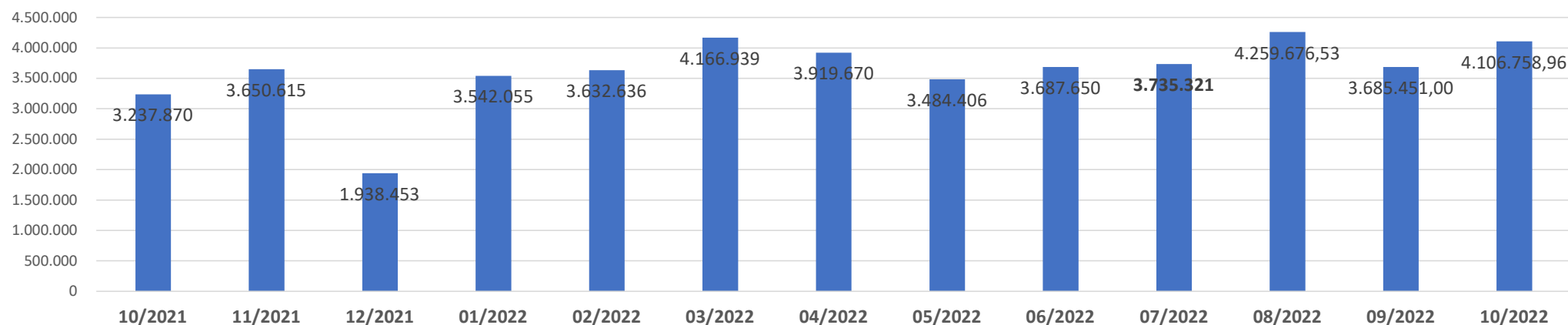

Fonte: Informações disponibilizadas pelas Recuperandas

FATURAMENTO E FUNCIONÁRIOS  
**Grupo Nova Noiva: Informações Operacionais**



Resultado Líquido	10/2021	11/2021	12/2021	01/2022	02/2022	03/2022	04/2022	05/2022	06/2022	07/2022	08/2022	09/2022	10/2022	Total 2022
Grupo Nova Noiva (consolidado)	758.262	649.206	-2.407.112	846.483	559.483	-228.852	558.158	-56.393	-1.472.272	162.373	403.425	-1.129.622	-38.290	-395.507
% do total no ano de 2021	45%	39%	-143%	214%	141%	-58%	141%	-14%	-372%	41%	102%	-286%	-10%	100%
<b>TOTAL</b>	<b>758.262</b>	<b>649.206</b>	<b>-2.407.112</b>	<b>846.483,45</b>	<b>559.482,98</b>	<b>-228.852</b>	<b>558.158</b>	<b>-56.393</b>	<b>-1.472.272</b>	<b>162.373</b>	<b>403.425</b>	<b>-1.129.622</b>	<b>-38.290</b>	<b>-395.507</b>

Resultado Líquido nos últimos meses

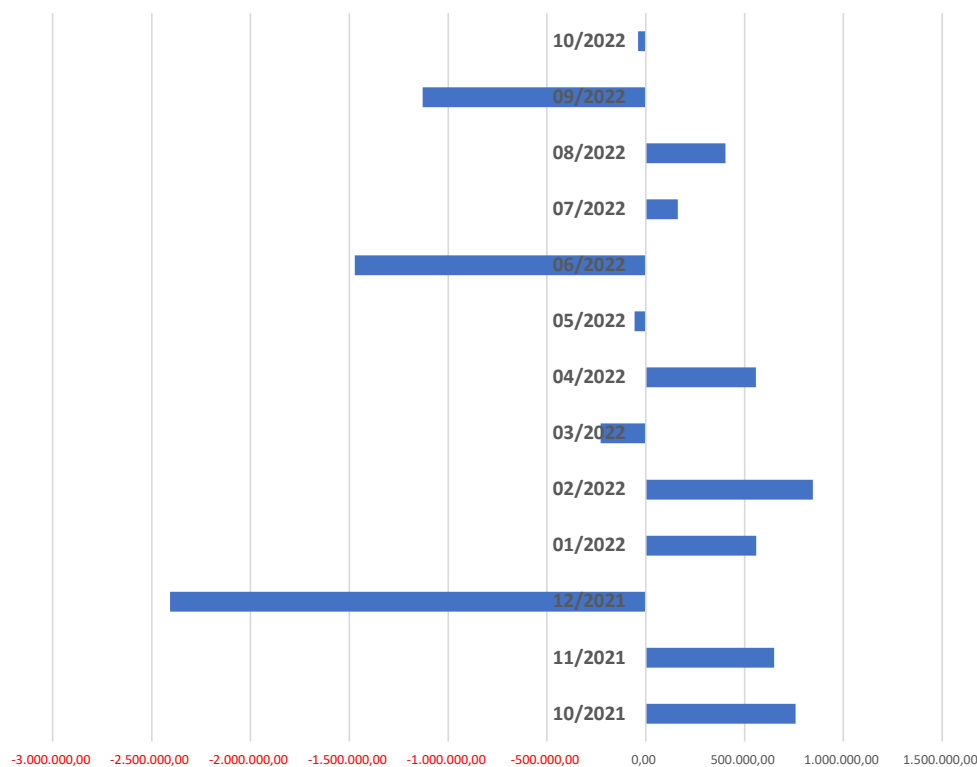

- Com o faturamento atingido no mês outubro, foi demonstrado um saldo 11% maior com relação ao saldo apresentado no mês passado.
- Entretanto, o faturamento do mês analisado foi insuficiente para a manutenção das empresas, gerando prejuízos líquidos e evidenciando operações insustentáveis antes mesmo da contabilização dos impostos sobre os lucros.
- Logo, o resultado líquido atingido demonstrou que as Recuperandas não foram rentáveis no mês analisado, pois o resultado consolidado de todas as empresas do grupo Nova Noiva evidenciou saldo de R\$ 38 mil em prejuízos líquidos.
- Sendo assim, ao final de outubro de 2022, foi possível verificar um saldo total de R\$ 395.507,16 em prejuízos líquidos consolidados gerados pelas Recuperandas para o exercício, com os prejuízos do mês analisado 97% menores que o resultado atingido em setembro de 2022.

Fonte: Informações disponibilizadas pelas Recuperandas

FATURAMENTO E FUNCIONÁRIOS

Grupo Nova Noiva: Informações Operacionais – Quadro de Colaboradores



Ao final de outubro de 2022, o quadro consolidado de colaboradores do grupo Nova Noiva apresentou um saldo total de 211 postos de trabalho, numerário que demonstra ascensão, conforme observado nos últimos meses analisados.

Movimentação de funcionários - consolidado ao longo dos meses até outubro de 2022

RECUPERANDA	jul/22	ago/22	set/22	out/22
Alpha Noivas e Modas Ltda	0	0	0	0
Atelier KC Ltda	130	139	153	151
Castelo Branco Conf. E Com. Ltda	0	0	0	0
Center Debutantes Ltda	42	45	46	49
EBTV - Emp. Bras. de Tecidos e Vestidos Ltda.	7	7	7	7
J.F. Modas Ltda	0	0	0	0
Oficina de Costura Moda Um Ltda	0	0	0	0
Roca Conf. e Com. Ltda	0	0	0	0
Santa Scarpa Calçados e Acessórios Ltda	3	4	4	4
Stilo 92 Modas Ltda	0	0	0	0
<b>TOTAL</b>	<b>182</b>	<b>195</b>	<b>210</b>	<b>211</b>

Alocação de colaboradores por Recuperanda em outubro de 2022

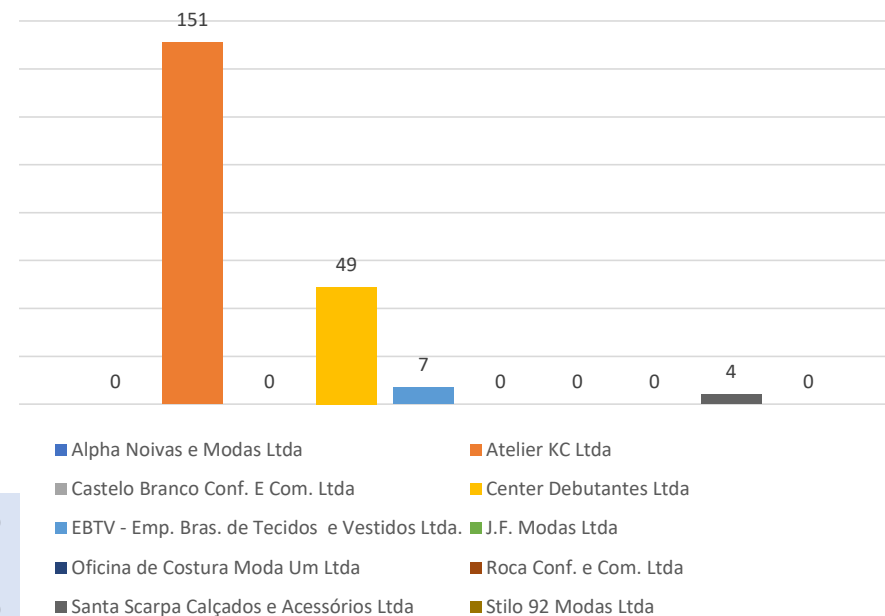

Foi possível observar a inclusão de 1 novo posto de trabalho, conforme o comparativo do quadro de colaboradores entre os meses de setembro de 2022 e outubro de 2022.

No mês analisado não ficaram evidenciadas movimentações de colaboradores que Grupo Nova Noiva, por decisão estratégica, vinha realizando entre as empresas do grupo.

Então, se consideradas todas as Recuperandas, o quadro de colaboradores apresentou um montante total de 211 funcionários ativos e 2 sócios em outubro de 2022, com a grande maioria desses colaboradores permanecendo alocados no Atelier KC e Center Debutantes.

Fonte: Informações disponibilizadas pelas Recuperandas

## FATURAMENTO E FUNCIONÁRIOS

## Grupo Nova Noiva: Informações Operacionais – Quadro de Colaboradores



Em outubro de 2022, o Grupo Nova Noiva apresentou uma somatória de R\$ 840.073,93 em salários devidos, divididos entre seu corpo funcional, considerando: 211 colaboradores ativos (com 6 admissões), 2 sócios e 5 demissões. Comparando os meses de setembro de 2022 e outubro de 2022, foi possível verificar uma elevação de 10% em valores devidos, variações ocorridas, principalmente, por dos reajustes salariais, movimento normal nas lojas em outubro de 2022, obrigações com salários variáveis, comissões, bonificações e as admissões e demissões do período.

RECUPERANDA	jul/22	ago/22	set/22	out/22
Alpha Noivas e Modas Ltda	0,00	0,00	0,00	0,00
Atelier KC Ltda	499.018,99	543.304,02	538.087,99	576.998,97
Castelo Branco Conf. E Com. Ltda	0,00	0,00	0,00	0,00
Center Debutantes Ltda	168.678,04	186.876,95	189.279,18	223.806,29
EBTV - Emp. Bras. de Tecidos e Vestidos Ltda.	23.286,14	23.553,22	21.921,23	27.476,92
J.F. Modas Ltda	0,00	0,00	0,00	0,00
Oficina de Costura Moda Um Ltda	0,00	0,00	0,00	0,00
Roca Conf. e Com. Ltda	0,00	0,00	0,00	0,00
Santa Scarpa Calçados e Acessórios Ltda	8.058,85	8.043,96	11.595,20	11.791,75
Stilo 92 Modas Ltda	0,00	0,00	0,00	0,00
<b>TOTAL</b>	<b>699.042,02</b>	<b>761.778,15</b>	<b>760.883,60</b>	<b>840.073,93</b>

## Total de salários por Recuperanda em outubro de 2022

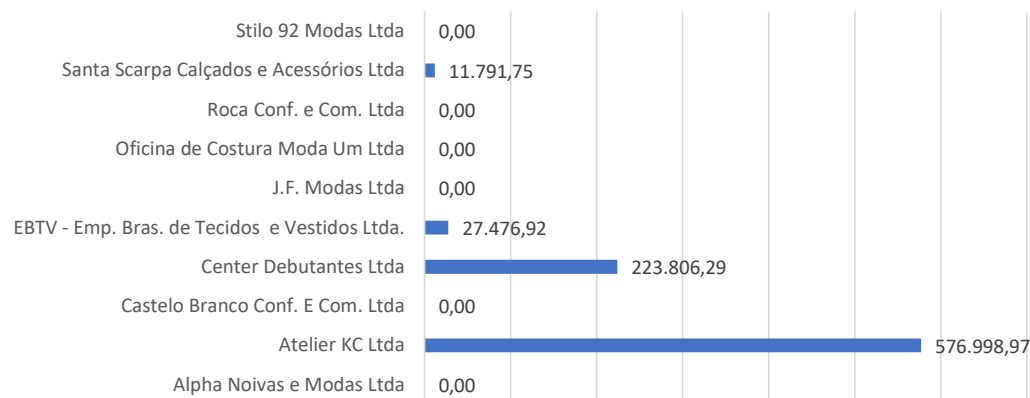

- Em consonância com o número de colaboradores alocados, o Atelier KC continuou sendo a Recuperanda que apresentou o maior numerário de salários devidos com R\$ 576.998,97 ou 69% do montante apresentado em outubro de 2022.
- Vale destacar que, conforme o acordo coletivo do Sindicato das Costureiras e Trabalhadores nas Indústrias do Vestuário de São Paulo e Osasco, foi determinado um reajuste de 10,3% divididos em 2 parcelas a serem pagas em setembro e dezembro de 2022 (5,15% em cada mês), para os salários com teto de R\$ 4.000,00, os rendimentos acima desse teto ficaram com livre negociação de reajuste.



**INFORMAÇÕES CONTÁBEIS E  
FINANCEIRAS – FLUXO DE CAIXA**  
Consolidado do grupo Nova Noiva



## INFORMAÇÕES CONTÁBEIS E FINANCEIRAS

## Fluxo de Caixa realizado em outubro de 2022 – Grupo Nova Noiva (consolidado)



O Fluxo de Caixa consolidado para o mês de outubro de 2022 do Grupo, continuou apresentando saídas maiores que as entradas, desconsiderando o saldo inicial positivo, advindo do mês anterior. As principais entradas permaneceram sendo os Recebimentos de clientes com um total de R\$ 3,5 milhões, conta que evidenciou uma elevação de 5% entre setembro e outubro de 2022.

O Fluxo de caixa das Recuperandas apresentou um total de R\$ 3,54 milhões em entradas no mês de outubro de 2022 contra um total de R\$ 3,76 milhões em saídas, desconsiderando a rubrica “Transferências entre contas” que apresenta saldos de entradas e saídas idênticos, evidenciando movimentações de caixa entre as empresas do grupo que, no consolidado, foram excluídas, a fim de refletir a real situação do grupo.

Continuação

FLUXO DE CAIXA REALIZADO	set/22	out/22
<b>SALDO INICIAL</b>	<b>355.498</b>	<b>246.783</b>
<b>Crédito</b>	<b>3.452.378</b>	<b>3.541.384</b>
INVESTIMENTOS - RESGATE APLICAÇÕES AUTOMÁTICAS	41.038	
RECEITAS DE VENDAS - RECEBIMENTO DE CLIENTES	3.384.339	3.541.384
SUPRIMENTO DE CAIXA	27.000	
<b>Débito</b>	<b>-3.560.996</b>	<b>-3.768.811</b>
ADMINISTRATIVAS - ADMINISTRAÇÃO JUDICIAL	-49.741	-49.741
ADMINISTRATIVAS - ANÁLISE DE SISTEMAS	-14.303	-10.383
ADMINISTRATIVAS - ASSESSORIA CONTÁBIL	-20.699	-21.207
ADMINISTRATIVAS - ASSESSORIA DE CRÉDITO	-887	-1.288
ADMINISTRATIVAS - ASSESSORIA EMPRESARIAL	-53.060	-52.856
ADMINISTRATIVAS - ASSESSORIA JURÍDICA	-42.945	-42.945
ADMINISTRATIVAS - ASSESSORIA RECUPERAÇÃO DE CRÉDITO	-4.103	-3.533
ADMINISTRATIVAS - CARTÓRIOS	-23	-137
ADMINISTRATIVAS - COMBUSTÍVEL	-8.695	-8.964
ADMINISTRATIVAS - CONDUÇÃO	-3.861	-6.389
ADMINISTRATIVAS - DESPESA JUDICIAL	-7.624	-11.273
ADMINISTRATIVAS - ESTACIONAMENTOS/PEDÁGIOS	-337	-472
ADMINISTRATIVAS - FRETES/CORREIOS E ENTREGAS	-55.076	-37.569
ADMINISTRATIVAS - MANUTENÇÃO DE VEÍCULOS	-12.023	-1.880
ADMINISTRATIVAS - SELEÇÃO DE PESSOAL	-2.957	-1.994
ATIVOS - MÁQUINAS/EQUIPAMENTOS	-50.953	-8.169
BLOQUEIO JUDICIAL		-331.885

FLUXO DE CAIXA REALIZADO	set/22	out/22
COMERCIAIS - AJUDA COM REPRESENTANTE		-660,00
COMERCIAIS - ASSESSORIA EM MARKETING	-64.285	-49.307
COMERCIAIS - BRINDES	-8.290	-6.000
COMERCIAIS - CATÁLOGOS	-107.512	-76.300
COMERCIAIS - EVENTOS	-9.021	-11.000
COMERCIAIS - HOSPEDAGEM E-MAILS	-660	-778
COMERCIAIS - ORGANIZAÇÃO DE EVENTOS INTERNOS	-40.000	-50.000
COMERCIAIS - PROPAGANDA ELETRÔNICA	-40.078	-55.462
COMERCIAIS - PUBLICIDADE	-11.218	-2.990
COMERCIAIS - VIAGEM E ESTADIA	-8.000	-28.830
CONSUMO - DIVERSOS	-11.659	-3.659
DESPESAS FINANCEIRAS - AMORTIZAÇÃO DE EMPRÉSTIMOS	-137.703	-137.703
DESPESAS FINANCEIRAS - CHEQUES DEVOLVIDOS	-11.427	-12.007
DESPESAS FINANCEIRAS - DEVOLUÇÃO PARA CLIENTES	-70.182	-47.522
DESPESAS FINANCEIRAS - IOF		-0
DESPESAS FINANCEIRAS - JUROS	-1	
DESPESAS FINANCEIRAS - TARIFAS	-7.872	-7.324
FORNECEDORES - ACESSÓRIOS	-4.540	-6.088
FORNECEDORES - ATIVOS PARA LOCAÇÃO	-77.574	-53.261
FORNECEDORES - EMBALAGENS	-4.748	-8.635
FORNECEDORES - INSUMOS	-13.712	-5.750
FORNECEDORES - MATERIAL DE CONSUMO	-26.448	-17.901
FORNECEDORES - MATERIAL PARA REFORMA DE VESTIDOS	-800.020	-762.994

Fonte: Informações disponibilizadas pelas Recuperandas



## INFORMAÇÕES CONTÁBEIS E FINANCEIRAS

## Fluxo de Caixa realizado em outubro de 2022 – Grupo Nova Noiva (consolidado)



As rubricas “Fornecedores - material para reformas de vestidos” junto dos pagamentos de salários, permaneceram como as maiores baixas de caixa das Recuperandas com R\$ 800.000 e R\$ 631.708 respectivamente para o mês de outubro de 2022. Nesse mês também ficou evidenciado uma saída de R\$ 331,8 mil como “Bloqueio Judicial”.

No comparativo entre setembro e outubro de 2022, foi possível observar uma relevante elevação na rubrica de “Pessoal – FGTS Quitações” que apresentou um aumento de R\$ 22,5 mil. A conta “Fornecedores – Material para reformas de vestidos” apresentou retração de 5% no período. Sendo assim, mesmo diante da elevação de 3% nas entradas, as Recuperandas apresentaram geração de caixa operacional positiva de R\$ 19.356 mil, porém, 92% menor que o mês anterior.

Continuação

FLUXO DE CAIXA REALIZADO	set/22	out/22	FLUXO DE CAIXA REALIZADO	set/22	out/22
FORNECEDORES - MINIATURAS	-2.386	-2.040	PESSOAL - MEDICINA DO TRABALHO	-5.333	-2.786
FORNECEDORES - PRODUTOS ACABADOS PARA REVENDA	-301.050	-305.643	PESSOAL - QUITAÇÕES	-47.127	-94.588
FORNECEDORES - UNIFORMES	-10.695	-7.284	PESSOAL - REFEIÇÕES	-6.575	-9.047
IMÓVEL - ÁGUA	-4.417	-3.651	PESSOAL - SALÁRIOS	-631.708	-670.807
IMÓVEL - ALUGUEL	-197.223	-205.208	PESSOAL - SEGURO DE VIDA	-539	
IMÓVEL - DECORAÇÃO	-3.480		PESSOAL - VALE COMPRAS	-5.580	-5.490
IMÓVEL - ENERGIA ELÉTRICA	-22.104	-21.987	PESSOAL - VALE TRANSPORTE	-67.042	-68.908
IMÓVEL - IPTU	-21.813	-21.837	PRODUÇÃO - ARREIMATE	-4.799	-3.721
IMÓVEL - IRRF S/ ALUGUEL	-2.665	-3.801	PRODUÇÃO - BORDADO	-5.181	-6.590
IMÓVEL - MANUT. MAQ / EQUIPAMENTOS	-18.106	-25.536	PRODUÇÃO - COSTURA	-55.684	-63.978
IMÓVEL - MANUTENÇÃO PREDIAL	-35.434	-40.748	PRODUÇÃO - LAVAGEM/PASSAGEM	-4.507	-5.712
IMÓVEL - REFORMAS	-4.375		SÓCIOS - FERNANDO	-11.179	-11.179
IMÓVEL - SEGUROS DE IMÓVEL	-7.031		SÓCIOS - FILOMENA	-10.092	-10.092
IMÓVEL - TELEFONIA	-7.491	-7.331	SUPRIMENTO DE CAIXA	-27.000	-9.000
IMÓVEL - VIGILÂNCIA	-7.948	-7.948	TRIBUTOS - ICMS	-5.245	-7.038
INDENIZAÇÃO	-6.384		TRIBUTOS - IRRF S/ TERCEIROS	-1.264	-1.096
OUTROS - REEMBOLSOS DESPESAS DIVERSAS	-5.815	-5.996	TRIBUTOS - ISS S/ TERCEIROS	-89	-89
PESSOAL - ASSISTÊNCIA MÉDICA	-60		TRIBUTOS - MULTAS E INFRAÇÕES	-488	-571
PESSOAL - FÉRIAS	-16.915	-5.438	TRIBUTOS - PIS/COFINS/CSLL RETIDO FONTE	-4.201	-3.879
PESSOAL - FGTS	-40.355	-41.817	<b>TOTAL</b>	<b>246.783,29</b>	<b>19.356</b>
PESSOAL - FGTS QUITAÇÕES	-69	-22.597			
PESSOAL - FREE LANCER	-105.485	-63.179			
PESSOAL - INSS	-46.005	-48.248			
PESSOAL - IRRF SOBRE REMUNERAÇÕES	-17.819	-19.099			

Fonte: Informações disponibilizadas pelas Recuperandas



# INFORMAÇÕES CONTÁBEIS E FINANCEIRAS

Consolidado do grupo Nova Noiva



Grande parte dos bens do Grupo em Recuperação Judicial - os “Vestidos de Noiva para Locação” - permaneceram registrados na contabilidade como “Ativo Imobilizado”, em outubro de 2022.

Desses vestidos, grande parte são destinados para locação e não são vendidos, portanto, a classificação contábil como posta não representa qualquer restrição às Recuperandas. Porém, parte dos vestidos são alienados a terceiros (seja no varejo, para as próprias noivas, mas principalmente no atacado para lojistas), o que poderia gerar conflitos em razão do art. 66 da Lei 11101/05.

A parte dos vestidos que são destinadas para vendas a terceiros estão classificados nos Estoques e as Recuperandas se comprometeram a manter o ativo imobilizado em equilíbrio. Entretanto, no período analisado, o Ativo Imobilizado das Recuperandas apresentou pequena baixa em valor, conforme autorização judicial prévia, o que fez com que outubro de 2022 fosse finalizado com saldo de pouco menos de R\$ 15,8 milhões contabilizados no grupo de imobilizados.

O Grupo Nova Noiva apresentou saldos totais no mês de outubro de 2022 de R\$ 48,2 milhões em créditos a receber, advindos, principalmente, por parte de contas a receber com pequenos varejistas, rubrica que demonstrou uma elevação de 1% em relação ao mês de setembro de 2022, valores esses que sofreram seguidas altas no decorrer dos meses de 2021 e continuam subindo em 2022. Esses direitos de recebimento acumularam muito por conta da crise do novo coronavírus que atingiu fortemente os clientes lojistas, grandes consumidores dos produtos das Recuperandas. Vale destacar que as Recuperandas apresentaram a relação dos clientes que compõem essa conta, relação essa reportada resumidamente na página 66 deste relatório.

Os Demonstrativos de Resultados, consolidados para todas as Recuperandas, apresentaram, no mês de outubro de 2022 um faturamento bruto total de pouco menos de R\$ 4,1 milhões, saldo 11% maior que os R\$ 3,68 milhões apresentados em setembro de 2022. O faturamento anual total do Grupo Nova Noiva, até outubro de 2022, foi de R\$ 38.220.564,95.

Logo, feitas as deduções, custos, despesas e impostos, as Recuperandas atingiram prejuízos líquidos para o mês de outubro de 2022 de R\$ 38.290,27 e prejuízos líquidos acumulado para o exercício de 2022 de R\$ 395.507,16 até o mês analisado.

INFORMAÇÕES CONTÁBEIS E FINANCEIRAS  
**Estoques conforme o Balanço Patrimonial – Grupo Nova Noiva (consolidado)**



ESTOQUES	10/2021	11/2021	12/2021	01/2022	02/2022	03/2022	04/2022	05/2022	06/2022	07/2022	08/2022	09/2022	10/2022
Mercadorias Para Revenda	4.044.310	3.715.107	3.706.996	3.716.888	3.581.230	3.501.242	3.388.319	3.436.304	2.985.784	2.899.235	2.942.002	2.900.708	2.855.633
Insumos Materiais Diretos	620.065	971.011	170.441	230.507	180.698	203.986	197.967	199.216	98.135	97.836	89.091	98.100	88.098
<b>TOTAL</b>	<b>4.664.375</b>	<b>4.686.118</b>	<b>3.877.437</b>	<b>3.947.395</b>	<b>3.761.928</b>	<b>3.705.228</b>	<b>3.586.286</b>	<b>3.635.520</b>	<b>3.083.919</b>	<b>2.997.072</b>	<b>3.031.094</b>	<b>2.998.808</b>	<b>2.943.731</b>

Estoques nos últimos meses

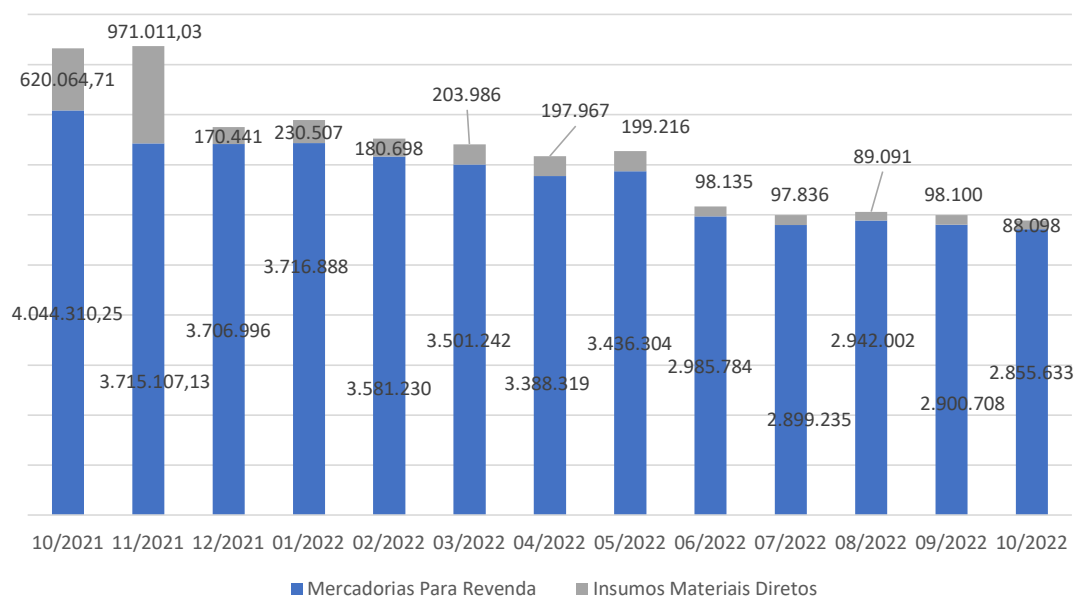

Grande parte dos bens e direitos do Grupo Nova Noiva permanecem sendo os “Vestidos de Noiva para Locação” que, até o mês de outubro de 2022 apresentavam numerários classificados, em maior parte, como Ativo Imobilizado, valores esses que, conseqüentemente, não aparecem em sua totalidade nos estoques das Recuperandas.

No mês de outubro de 2022, o consolidado de todos os estoques demonstrados no Balanço Patrimonial apresentaram uma desvalorização de 2% ou R\$ 55 mil a menos do que no mês de setembro de 2022.

**Sendo assim, o Grupo Nova Noiva apresentou um saldo total para o mês de outubro de 2022 de pouco mais de R\$ 2,94 milhões, contra um saldo de R\$ 2,99 milhões no mês de setembro de 2022 em estoques, contabilizados como Mercadorias para Revenda e Insumos de Materiais Diretos, demonstrando uma desvalorização de 2% no período analisado, fato ocorrido por conta natural de entradas e saídas de mercadorias inerentes ao andamento das operações plenas das Recuperandas.**

Fonte: Informações disponibilizadas pelas Recuperandas

## INFORMAÇÕES CONTÁBEIS E FINANCEIRAS

## Balanco Patrimonial – outubro de 2022 – Grupo Nova Noiva (consolidado) – Ativos



ATIVO	09/2022	10/2022	A.H	A.V
<b>ATIVO CIRCULANTE</b>	<b>52.552.936</b>	<b>53.107.442</b>	<b>1%</b>	<b>77%</b>
<b>DISPONIBILIDADES</b>	<b>320.251</b>	<b>435.976</b>	<b>36%</b>	<b>1%</b>
CAIXA GERAL	40.268	32.978	-18%	0%
CAIXA MATRIZ	40.268	32.978	-18%	0%
<b>DEPOSITOS BANCARIOS</b>	<b>248.658</b>	<b>39.788</b>	<b>-84%</b>	<b>0%</b>
BANCOS NO PAIS	248.120	38.408	-85%	0%
BANCOS APLICACOES DE LIQUIDEZ IMEDIATA	539	1.380	0%	0%
<b>OUTRAS DISPONIBILIDADES</b>	<b>31.325</b>	<b>363.210</b>	<b>1059%</b>	<b>1%</b>
OUTRAS DISPONIBILIDADES	31.325	363.210	1059%	1%
<b>CREDITOS</b>	<b>48.943.178</b>	<b>49.296.141</b>	<b>1%</b>	<b>71%</b>
<b>ADIANTAMENTOS</b>	<b>377.933</b>	<b>482.612</b>	<b>28%</b>	<b>1%</b>
ADIANTAMENTO A TERCEIROS	83.400	97.643	17%	0%
ADIANTE A FORNEC NO PAIS	276.595	380.085	37%	1%
ADIANTAMENTO A FUNCIONARIOS	17.939	4.885	-73%	0%
<b>CONTAS A RECEBER</b>	<b>48.008.567</b>	<b>48.257.462</b>	<b>1%</b>	<b>70%</b>
OUTROS RECEB COM PARTES N RELAC NO PAIS	50.719	49.954	100%	0%
CLIENTES A RECEBER COM PARTES N RELAC NO PAÍS	47.957.848	48.207.508	1%	70%
<b>TRIBUTOS A RECUPERAR / COMPENSAR</b>	<b>556.678</b>	<b>556.067</b>	<b>0%</b>	<b>1%</b>
ICMS A RECUPERAR	556.580	555.969	0%	1%
OUTROS IMPOSTOS E CONTRIBUICOES A RECUPERAR	98	98	0%	0%
<b>ESTOQUES</b>	<b>2.998.808</b>	<b>2.943.731</b>	<b>-2%</b>	<b>4%</b>
MERCADORIAS PARA REVENDA	2.900.708	2.855.633	-2%	4%
INSUMOS MATERIAIS DIRETOS	98.100	88.098	-10%	0%
<b>DESPESAS DO EXERCICIO SEGUINTE</b>	<b>290.699</b>	<b>431.594</b>	<b>48%</b>	<b>1%</b>
PREMIOS DE SEGUROS A APROPRIAR	27.300	19.640	-28%	0%
ENCARGOS FINANCEIROS A APROPRIAR	263.399	411.954	100%	1%
<b>ATIVO NÃO CIRCULANTE</b>	<b>15.953.601,00</b>	<b>15.863.133,67</b>	<b>-1%</b>	<b>23%</b>
<b>IMOBILIZADO GERAL</b>	<b>15.940.393,98</b>	<b>15.845.606,65</b>	<b>-1%</b>	<b>23%</b>
MOVEIS UTENSILIOS E INSTALACOES COM	1.217.656	1.235.172	1%	2%
DEPRECIACAO ACUMULADA	-7.378	-8.362	13%	0%
VESTIDOS DE NOIVA/DEBUTANTE PARA LOCAÇÃO	13.941.248	13.829.929	-1%	20%
VEICULOS	788.868	788.868	0%	1%
<b>INTANGIVEL</b>	<b>13.207</b>	<b>17.527</b>	<b>0%</b>	<b>0%</b>
SOFTWARE OU PROGRAMAS DE COMPUTADOR	13.207	17.527	0%	0%
<b>CONTAS TRANSITORIAS</b>	<b>0</b>	<b>899</b>	<b>0%</b>	<b>0%</b>
C/C - TRANSFERENCIA DE ATIVOS	0	899	0%	0%
<b>TOTAL DO ATIVO</b>	<b>68.506.537</b>	<b>68.971.475</b>	<b>1%</b>	<b>100%</b>

Fonte: Informações disponibilizadas pelas Recuperandas

O Grupo Nova Noiva, em seu Balanço Patrimonial consolidado do período de outubro de 2022, apresentou ativos de curto prazo com um total de R\$ 53,1 milhões, o que representou 77% do total de bens e direitos das Recuperandas, saldo 1% maior que total de R\$ 52,5 milhões apresentados em setembro de 2022, fato ocorrido, principalmente, por conta da valorização do grupo de maior representatividade dentro dos bens e direitos, onde foram contabilizados os “Créditos” que contemplam os adiantamentos efetuados, Contas a Receber e Tributos a Receber / Compensar.

O grupo das “Disponibilidades”, onde estão os valores de caixa e similares, evidenciou um saldo de R\$ 435 mil no período de outubro de 2022, valor que representou apenas 1% dos ativos totais, demonstrando uma elevação de 36% com relação ao mês de setembro de 2022.

Dentro do grupo contabilizado como “Créditos” a rubrica de maior relevância permaneceu sendo a “Clientes a Receber com Partes Relacionadas no País”, conta essa onde são contabilizadas as dívidas dos pequenos comerciantes (maiores clientes do grupo Nova Noiva) junto as Recuperandas, com nova elevação de 1% no período analisado e um saldo de pouco mais de R\$ 48,2 milhões em direitos de recebimento por parte das Recuperandas.

Conforme o Balanço Patrimonial apresentado, em outubro de 2022, foi possível observar uma diminuição de 2% no grupo onde foram contabilizados os estoques de mercadorias para revenda e insumos de materiais diretos que, em setembro de 2022, que era de R\$ 2,99 milhões e finalizou em outubro de 2022 com R\$ 2,94 milhões. Retração essa ocorrida, principalmente, no saldo de mercadorias para revenda.

As Recuperandas obtiveram autorização judicial prévia, então, mais uma vez, apresentaram vendas que afetaram negativamente o saldo dos Ativos Imobilizados que, no período analisado, demonstrou uma desvalorização de 1% ou R\$ 94,7 mil a menos contabilizados no grupo “Imobilizado Geral”. Vale ressaltar que os valores no mês analisado ainda são maiores que os valores de ativo imobilizado apresentados no início do processo de Recuperação Judicial em 01/10/2020. A contabilidade das Recuperandas também efetuou ajustes no período de RJ, para refletir o correto valor dos bens, assim como, os saldos do ativo imobilizado sofreram pequena desvalorização por depreciação, o que fez com que o mês analisado finalizasse com saldo de 15.845.606,65.

\*A.H. = Análise Horizontal

\*A.V. = Análise Vertical

## INFORMAÇÕES CONTÁBEIS E FINANCEIRAS

## Balanco Patrimonial – outubro de 2022 – Grupo Nova Noiva (consolidado) – Passivos



PASSIVO	09/2022	10/2022	A.H	A.V
<b>PASSIVO CIRCULANTE</b>	<b>87.071.317</b>	<b>87.574.177</b>	<b>1%</b>	<b>100%</b>
<b>BENEFICIOS E ENCARGOS SOCIAIS</b>	<b>17.968.312</b>	<b>18.187.919</b>	<b>1%</b>	<b>21%</b>
SALARIOS E REMUNERACOES A PAGAR	5.639.210	5.695.096	1%	7%
INSS A RECOLHER	10.928.041	11.106.357	2%	13%
FGTS A RECOLHER	1.401.061	1.386.466	-1%	2%
<b>FORNECEDORES</b>	<b>646.368</b>	<b>650.048</b>	<b>1%</b>	<b>1%</b>
FORNECEDORES NO PAIS	646.368	650.048	1%	1%
<b>CONTAS A PAGAR</b>	<b>3.360</b>	<b>2.720</b>	<b>-19%</b>	<b>0%</b>
ANTECIPACAO	3.360	2.720	-19%	0%
<b>EMPRESTIMOS OU FINANCIAMENTOS</b>	<b>40.650.820</b>	<b>40.504.119</b>	<b>-0,4%</b>	<b>46%</b>
DUPLICATAS DESCONTADAS	149.477	149.477	0%	0%
EMPRESTIMO E FINANCIAMENTOS NO PAIS	38.037.333	37.955.632	0%	43%
EMPRESTIMOS E FINANC. RENEGOCIADOS	1.001.000	1.001.000	0%	1%
EMPRESTIMOS OU FINANC ALIENAÇÃO FIDUCIARIA	1.463.010	1.398.010	-4%	2%
<b>OBRIGACOES FISCAIS</b>	<b>14.183.440</b>	<b>14.563.875</b>	<b>3%</b>	<b>17%</b>
IMPOSTO DE RENDA RETIDO NA FONTE	235.450	233.944	-1%	0%
ICMS A RECOLHER	3.485.674	3.316.810	-5%	4%
PIS A RECOLHER	1.060.003	1.084.877	2%	1%
COFINS A RECOLHER	5.038.337	5.153.142	2%	6%
TRIBUTOS MUNICIPAIS A PAGAR	704.340	704.340	0%	1%
PARCELAMENTOS ESP A REC TRIB EST E MUNIC	0	411.155	100%	0%
OUTROS TRIBUTOS E CONTRIBUICOES A RECOLHER	3.659.637	3.659.608	0%	4%
<b>PROVISOES</b>	<b>12.870.493</b>	<b>12.870.493</b>	<b>0%</b>	<b>15%</b>
IRPJ ATIVIDADE EM GERAL	9.054.486	9.054.486	0%	10%
CSLL ATIVIDADE EM GERAL	3.816.007	3.816.007	0%	4%
<b>OUTRAS OBRIGACOES</b>	<b>748.524</b>	<b>795.004</b>	<b>6%</b>	<b>1%</b>
OUTRAS OBRIGACOES	748.524	795.004	6%	1%
<b>PASSIVO A DESCOBERTO</b>	<b>-18.564.780</b>	<b>-18.602.702</b>	<b>0%</b>	<b>100%</b>
<b>CAPITAL SOCIAL</b>	<b>1.500.000</b>	<b>1.500.000</b>	<b>0%</b>	<b>-8%</b>
CAPITAL SUBSCRITO DE DOMIC NO PAIS	1.500.000	1.500.000	0%	-8%
<b>LURO / PREJUÍZO ACUMULADO</b>	<b>-20.064.780</b>	<b>-20.102.702</b>	<b>0%</b>	<b>108%</b>
LUCRO /PREJUÍZO ACUMULADO	-20.064.780	-20.102.702	0%	108%
<b>TOTAL DO PASSIVO</b>	<b>68.506.537</b>	<b>68.971.475</b>	<b>1%</b>	<b>100%</b>

O grupo dos passivos das Recuperandas, apresentaram uma elevação de 1% entre setembro e outubro de 2022, todas essas obrigações foram escrituradas como obrigações de pagamento com prazo menor ou igual a 365 dias, não havendo, portanto, obrigações de longo prazo. Logo, as Recuperandas apresentaram em outubro de 2022 um saldo total de R\$ 87,5 milhões em Passivos Circulantes, permanecendo como maiores passivos no período os “Empréstimos ou Financiamentos”.

O grupo em que foram escriturados os “Benefícios e Encargos Sociais” representaram 21% do total de obrigações a pagar no período analisado, totalizando R\$ 18 milhões em obrigações trabalhistas no mês de outubro de 2022, esse grupo formado pelas contas de Salários e Remunerações a Pagar, INSS e FGTS a Recolher. Essas Obrigações Trabalhistas e Sociais, demonstraram uma elevação pequena de 1% com relação a setembro de 2022, variação de 21%, essa que ocorreu por conta, principalmente, da alta nas obrigações devidas junto ao INSS, que apresentou uma elevação de R\$ 178 mil.

Os Empréstimos ou Financiamentos, com R\$ 40,5 milhões no período analisado, demonstraram uma retração de 0,4% (R\$ 146.701,73) no comparativo entre os meses de setembro de 2022 e outubro de 2022, evidenciando que o Grupo Nova Noiva além de não aumentar suas obrigações com capital de terceiros, tem gradualmente pago parte dessas obrigações.

As Obrigações Fiscais apresentaram, conforme o Balanço Patrimonial, saldo acumulado de R\$ 14,5 milhões em outubro de 2022, montante 3% maior que o valor apresentado em setembro de 2022, que evidenciou R\$ 14,2 milhões em “dívidas com o fisco”, destacando os saldos acumulados contabilizados até o mês analisado de R\$ 14,5 milhões em ICMS, R\$ 3,3 milhões com ICMS, R\$ 5 milhões em COFINS e R\$ 3,6 milhões com outros tributos e contribuições.

O grupo “Provisões”, dívidas futuras já previstas, foram escriturados os valores de obrigações futuras com IRPJ (Imposto de Renda Pessoal Jurídica) com R\$ 9 milhões e CSLL (Contribuição Social sobre Lucro Líquido) com R\$ 3,8 milhões, ambas obrigações representando 15% dos passivos totais das Recuperandas em outubro de 2022, porém sem variações no período analisado.

Por fim, os prejuízos acumulados evidenciaram saldos de quase 12 vezes maiores que o Capital Social investido nas Recuperandas até o mês de outubro de 2022, causando assim saldos de Patrimônio Líquido negativos (Passivo a Descoberto), onde o total de ativos não é suficiente para pagar o total de passivos. Foi possível observar que o Passivo a Descoberto apresentou uma “melhora” de 0,2% entre setembro de 2022 e outubro de 2022, evidenciando menor insolvência por parte das empresas.

\*A.H. = Análise Horizontal  
\* A.V. = Análise Vertical

INFORMAÇÕES CONTÁBEIS E FINANCEIRAS

**Imobilizado conforme Balanço Patrimonial – Grupo Nova Noiva (consolidado)**



As Recuperandas apresentaram no Balanço Patrimonial consolidado em outubro de 2022 um imobilizado com total de R\$ 15,8MM, com percentuais divididos da seguinte maneira: 87% classificados como Vestidos de Noiva Para Locação, 8% relacionados como Móveis Utensílios e Instalações, 5% escriturados como Veículos e 0,04% em Depreciações Acumuladas. Foi possível verificar uma desvalorização pequena de 0,6% nos saldos de imobilizados no comparativo com o mês de setembro de 2022.

IMOBILIZADO	10/2021	11/2021	12/2021	01/2022	02/2022	03/2022	04/2022	05/2022	06/2022	07/2022	08/2022	09/2022	10/2022	A.V.	A.H.
MOVEIS UTENSILIOS E INSTALACOES	1.158.919	1.158.919	1.158.919	1.158.919	1.158.919	1.188.773	1.190.032	1.193.798	1.199.647	1.205.510	1.208.586	1.217.656	1.235.172	8%	1,4%
VESTIDOS DE NOIVA PARA LOCAÇÃO	14.168.873	14.233.610	14.258.860	14.296.321	14.336.174	14.272.020	14.157.755	14.067.959	14.048.939	14.080.905	14.033.900	13.941.248	13.829.929	87%	-0,8%
VEICULOS	788.868	788.868	788.868	788.868	788.868	788.868	788.868	788.868	788.868	788.868	788.868	788.868	788.868	5%	0,0%
DEPRECIÇÃO ACUMULADA	-1.695	-2.001	-2.308	-2.615	-2.921	-3.462	-4.003	-4.607	-5.267	-5.564	-6.394	-7.378	-8.362	-0,053%	13,3%
<b>TOTAL DO ATIVO</b>	<b>16.114.965</b>	<b>16.179.395</b>	<b>16.204.339</b>	<b>16.241.493</b>	<b>16.281.040</b>	<b>16.246.199</b>	<b>16.132.653</b>	<b>16.046.018</b>	<b>16.032.187</b>	<b>16.069.719</b>	<b>16.024.960</b>	<b>15.940.394</b>	<b>15.845.607</b>	100%	-0,6%

\* A.V. = Análise Vertical

\* A.H. = Análise Horizontal

Imobilizado - Valor por categoria em outubro de 2022

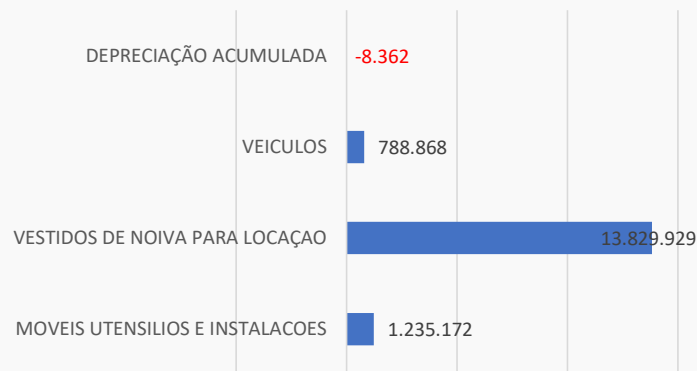

Imobilizado - Porcentagem por categoria em outubro de 2022

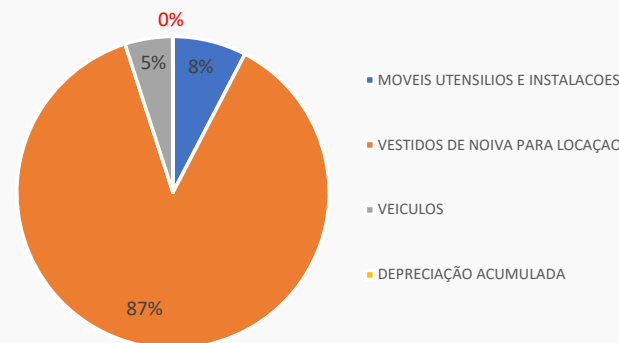

Nota: Em reunião no dia 13/05/2021 com a equipe de contabilidade, advogados e diretoria do grupo Nova Noiva, fomos informados de que parte das “Mercadorias Para Revenda” classificados como Estoques, teriam um percentual dos saldos reclassificados para o Imobilizado, restabelecendo assim, um saldo superior ao valor de imobilizados apresentados em 01/10/2020 (início do processo de RJ) e, que equivocadamente tivera o seu saldo equivocadamente reduzido nos meses de novembro e dezembro de 2020. Foi possível notar que essas reclassificações foram refletidas no Balanço Patrimonial de maio de 2021, não prejudicando o correto andamento do processo de Recuperação Judicial.

Fonte: Informações disponibilizadas pelas Recuperandas

Este documento é cópia do original, assinado digitalmente por MICHELLE YUKIE UTSUNOMIYA e Tribunal de Justiça do Estado de São Paulo, protocolado em 27/12/2022 às 12:16, sob o número WJMJ22423063709. Para conferir o original, acesse o site https://esaj.tjsp.jus.br/pastadigital/pg/abrirConferenciaDocumento.do, informe o processo 1092381-06.2020.8.26.0100 e código E877EFO.

## INFORMAÇÕES CONTÁBEIS E FINANCEIRAS

## Demonstração do Resultado do Exercício – DRE – outubro de 2022 – Grupo Nova Noiva (consolidado)



Em outubro de 2022, o faturamento de algumas Recuperandas advindo do varejo permaneceu contabilizado na empresa Atelier KC, as vendas do varejo e e-commerce efetuadas na unidade Santa Scarpa foram contabilizadas pela própria Santa Scarpa, as vendas no varejo da Nova Noiva Outlet foram contabilizadas pela EBTV, as vendas no varejo pela Center Debutantes e atacado das demais empresas do grupo de Recuperandas foram contabilizadas pela Center Debutantes, receitas essas que consolidadas apresentaram um montante total de R\$ 4.106.758,96 no período analisado, com um prejuízo mensal de R\$ 38.290,27.

DRE	09/2022	10/2022	A.V.	A.H.
<b>Receita Bruta de Vendas e Serviços</b>	<b>3.685.451,03</b>	<b>4.106.758,96</b>	<b>100%</b>	<b>11%</b>
Deduções da Receita Bruta	-268.161	-281.763	-7%	5%
<b>Receita Líquida</b>	<b>3.417.290</b>	<b>3.824.996</b>	<b>93%</b>	<b>12%</b>
Custos dos Bens e Serviços Vendidos	-287.954	-212.879	-5%	-26%
<b>Resultado Operacional Bruto</b>	<b>3.129.337</b>	<b>3.612.116</b>	<b>88%</b>	<b>15%</b>
<b>Despesas Operacionais</b>	<b>-3.114.089</b>	<b>-3.648.711</b>	<b>-89%</b>	<b>17%</b>
Aluguéis	-209.888	-217.404	-5%	4%
Bens de Pequeno Valor	-11.915	-8.229	0%	-31%
Demais Impostos, Taxas e Contribuições	-29.117	-16.203	0%	-44%
Despesa com Água e Esgoto	-4.417	-3.651	0%	-17%
Despesa com Correio e Malotes	-11.976	0	0%	-100%
Despesa com Energia Elétrica	-22.472	-21.987	-1%	-2%
Despesa com Telefone	-7.491	-7.631	0%	2%
Despesas com Seguros	-8.642	-8.436	0%	-2%
Despesas com Veículos e Conservação	-4.486	-16.263	0%	263%
Encargos de Depreciação	-984	-984	0%	0%
Encargos FGTS	-63.924	-49.818	-1%	-22%
Multas	-488	-1.461	0%	200%
Encargos Previdência Social	-150.015	-170.577	-4%	14%
Ordenados, salários e gratificações	-531.435	-621.590	-15%	17%
Outros gastos com Pessoal	-264.433	-380.702	-9%	44%
Outros Serviços Prest Pessoa Juridica	-184.682	-188.100	-5%	2%
Propaganda e Publicidade	-41.058	-32.047	-1%	-22%
Remuneração a Dirigentes e Conselho Adm	-28.500	-28.500	-1%	0%
Outras Despesas Operacionais	-1.538.167	-1.875.129	-46%	22%
<b>Resultado Operacional Líquido</b>	<b>15.248</b>	<b>-36.595</b>	<b>-1%</b>	<b>-340%</b>
Outras Receitas Financeiras	20	2	0%	-89%
Outras Despesas Financeiras	-1	-1.698	0%	116978%
<b>Resultado antes do Imposto de Renda e CSSL</b>	<b>15.266</b>	<b>-38.290</b>	<b>-1%</b>	<b>-351%</b>
Contrib Social sobre Lucro Líquido	-314.916	0	0%	100%
IRPJ sobre o Lucro Líquido	-829.971	0	0%	100%
<b>Lucro ou Prejuízo Líquido do período</b>	<b>-1.129.621,71</b>	<b>-38.290,27</b>	<b>-1%</b>	<b>-97%</b>

Fonte: Informações disponibilizadas pelas Recuperandas

Conforme os demonstrativos apresentados, até outubro de 2022, as Recuperandas haviam gerado um faturamento bruto acumulado de R\$ 38 milhões para o exercício. Houve uma elevação de 11% em receitas brutas na comparação entre os meses de setembro e outubro de 2022, baixa ocorrida por conta da instabilidade do período de final de ano (fator já esperado pelas Recuperandas) e menor demanda por eventos de matrimônio no período analisado. O Grupo Nova Noiva também apresentou saldos de pouco mais de R\$ 3,8 milhões em Receitas Líquidas, valor apresentado após as deduções de devoluções, cancelamentos e impostos sobre as vendas de produtos e serviços. Logo, as deduções sobre vendas apresentaram elevação de 5%, porém, e os custos de produção diminuíram e apresentaram baixa de 26% no comparativo com setembro de 2022, fator que resultou em um saldo de Resultado Operacional Bruto 15% maior no período analisado.

Em outubro de 2022 foi possível verificar uma elevação de 17% nas despesas operacionais, destacando-se o saldo de R\$ 1,87 milhão contabilizado em Outras Despesas Operacionais, rubrica esta onde são contabilizadas as despesas com consertos de vestidos (esta com o maior número dentro deste grupo de contas), despesas com *freelancer*, despesas com costureiras, despesas com eventos e divulgação da marca dentre outros dispêndios inerentes às operações das Recuperandas.

Diante do faturamento atingido em outubro de 2022, foi possível verificar percentuais de despesas maiores que os observados no mês anterior, muito por conta do maior faturamento no mês e instabilidade do mercado na busca por eventos de matrimônio no período analisado. Os custos dos produtos vendidos representaram um percentual de 5% das Receitas Brutas auferidas em outubro de 2022, percentual melhor que os 7% praticados no mês anterior.

As Recuperandas geraram, dentro período analisado, prejuízos líquidos de R\$ 38 mil, considerando apenas o mês de outubro de 2022. Resultado melhor que os R\$ 1,13MI em prejuízos gerados no mês de setembro de 2022, resultado negativo apresentado muito por conta da contabilização de R\$ 1,14 milhão de IRPJ e CSSL ao fim do trimestre passado. As Recuperandas então, no exercício de 2022, permaneceram apresentando resultados mensais instáveis acumulando prejuízo total de R\$ 395.507,16 consolidado para o exercício de 2022.

\*A.H. = Análise Horizontal

\* A.V. = Análise Vertical



INFORMAÇÕES CONTÁBEIS E FINANCEIRAS

**Demonstração do Resultado do Exercício – DRE – outubro de 2022 – Grupo Nova Noiva (consolidado)**



Em outubro de 2022, o faturamento de algumas empresas do grupo Nova Noiva advindos do varejo, permaneceram contabilizadas na empresa Atelier KC, enquanto o faturamento decorrente do atacado estava contabilizado na empresa Center Debutantes.

Então, no mês analisado, as Despesas Operacionais (dispêndios para manutenção das operações das Recuperandas) representaram 89% do total das Receitas Brutas, percentual maior que os 84% das receitas comprometidas com despesas apresentadas em setembro de 2022.

O Resultado Líquido no mês de outubro de 2022 apresentou prejuízos líquidos de R\$ 38 mil, fato decorrente por conta de maiores despesas contabilizadas no mês.

\*A.H. = Análise Horizontal  
\*A.V. = Análise Vertical

DRE	10/2021	11/2021	12/2021	01/2022	02/2022	03/2022	04/2022	05/2022	06/2022	07/2022	08/2022	09/2022	10/2022	A.V.	A.H.
Receita Bruta de Vendas e Serviços	3.237.870	3.650.615	1.938.453	3.542.055	3.632.636	4.166.939	3.919.670	3.484.406	3.687.650	3.735.321	4.259.677	3.685.451	4.106.759	100%	11%
Despesas Operacionais	-1.837.918	-2.188.669	-3.268.357	-2.278.446	-2.493.732	-2.752.275	-2.932.927	-3.030.516	-3.235.977	-2.986.411	-3.189.434	-3.114.089	-3.648.711	-89%	17%

DRE	10/2021	11/2021	12/2021	01/2022	02/2022	03/2022	04/2022	05/2022	06/2022	07/2022	08/2022	09/2022	10/2022	A.V.	A.H.
Receita Bruta de Vendas e Serviços	3.237.870	3.650.615	1.938.453	3.542.055	3.632.636	4.166.939	3.919.670	3.484.406	3.687.650	3.735.321	4.259.677	3.685.451	4.106.759	100%	11%
Lucro / Prejuízo Líquido do período	758.262	649.206	-2.407.112	846.483	559.483	-228.852	558.158	-56.393	-1.472.272	162.373	403.425	-1.129.622	-38.290	-1%	-97%

Receitas x Despesas

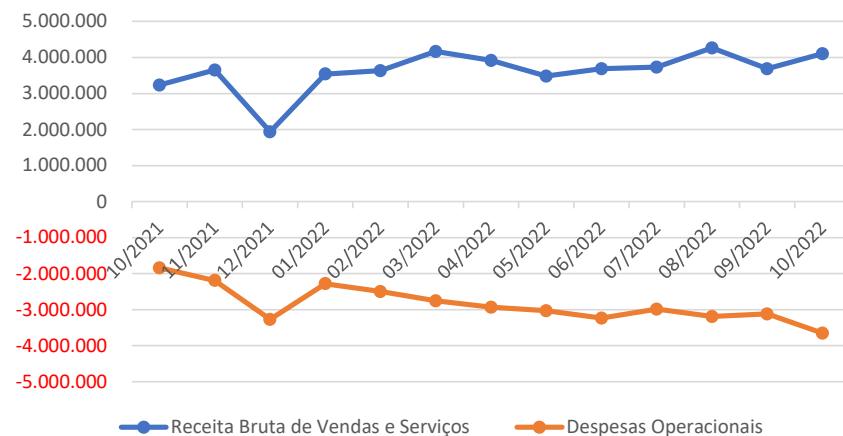

Receitas x Lucros ou Prejuízos

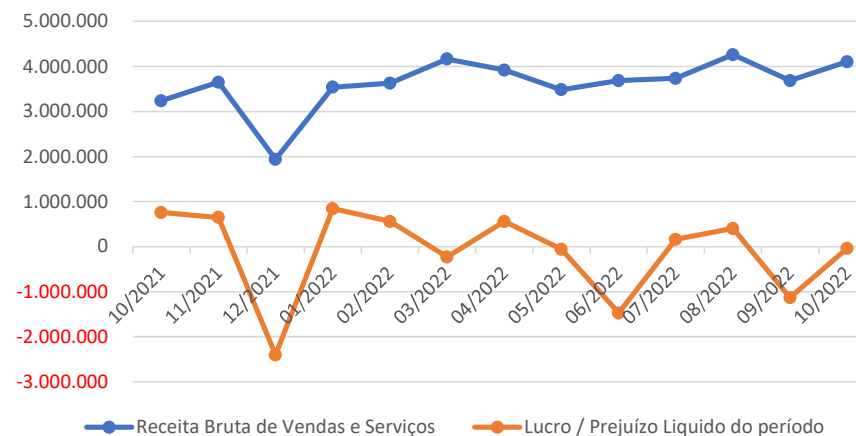

Fonte: Informações disponibilizadas pelas Recuperandas



INFORMAÇÕES CONTÁBEIS E  
FINANCEIRAS  
ÍNDICES DE LIQUIDEZ



## INFORMAÇÕES CONTÁBEIS E FINANCEIRAS

### Índices de Liquidez – Grupo Nova Noiva



Os índices de liquidez avaliam a capacidade de pagamento da empresa frente às suas obrigações. Sendo de grande importância para a administração da continuidade da empresa.

#### Liquidez Corrente

Calculada a partir da Razão entre os direitos a curto prazo da empresa (caixas, bancos, estoques, clientes) e a as dívidas a curto prazo (empréstimos, financiamentos, impostos, fornecedores, folha de pagamento).

Índice maior que 1 demonstra folga no disponível para uma possível liquidação das obrigações.

Índice igual a 1 demonstram que os valores dos direitos e obrigações a curto prazo são equivalentes.

Índice menor que 1 demonstra não haver disponibilidade suficientes para quitar as obrigações a curto prazo.

Recuperanda	Liquidez Corrente	08/2022	Índice	09/2022	Índice	10/2022	Índice
<b>Grupo Nova Noiva (consolidado)</b>	Ativo Circulante	52.185.800,19	0,7	52.552.935,59	0,6	53.107.442,49	0,6
	Passivo Circulante	74.909.882,35		87.071.316,67		87.574.177,20	

#### Liquidez Seca

Similar à liquidez corrente, a liquidez Seca exclui do cálculo acima os estoques, por não apresentarem liquidez compatível com o grupo patrimonial onde estão inseridos.

O resultado deste índice será invariavelmente menor ao de liquidez corrente, sendo cauteloso com relação ao estoque para a liquidação de obrigações.

Recuperanda	595.722,74	08/2022	Índice	09/2022	Índice	10/2022	Índice
<b>Grupo Nova Noiva (consolidado)</b>	Ativo Circulante - Estoques	49.154.706,69	0,7	49.554.128,05	0,6	50.163.711,54	0,6
	Passivo Circulante	74.909.882,35		87.071.316,67		87.574.177,20	

## INFORMAÇÕES CONTÁBEIS E FINANCEIRAS

### Índices de Liquidez – Grupo Nova Noiva



Os índices de liquidez avaliam a capacidade de pagamento da empresa frente a suas obrigações. Sendo de grande importância para a administração da continuidade da empresa.

#### Liquidez Imediata

Índice conservador, considera apenas caixa, saldos bancários e aplicações financeiras de liquidez imediata para quitar as obrigações. Excluindo-se além dos estoques as contas e valores a receber. Um índice de grande importância para análise da situação a curto-prazo da empresa.

Recuperanda	Liquidez Imediata	08/2022	Índice	09/2022	Índice	10/2022	Índice
<b>Grupo Nova Noiva (consolidado)</b>	Disponível	493.086,52	0,007	320.251,17	0,004	435.976,00	0,005
	Passivo Circulante	74.909.882,35		87.071.316,67		87.574.177,20	

#### Liquidez Geral

Este índice leva em consideração a situação a longo prazo da empresa, incluindo no cálculo os direitos e obrigações a longo prazo. Estes valores também são obtidos no balanço patrimonial.

Recuperanda	Liquidez Geral	08/2022	Índice	09/2022	Índice	10/2022	Índice
<b>Grupo Nova Noiva (consolidado)</b>	Ativo Circ. + Real. Longo Prazo	68.220.698,08	0,9	68.506.536,59	0,8	68.970.576,16	0,8
	Passivo Circulante + Passivo ñ Circulante	74.909.882,35		87.071.316,67		87.574.177,20	



ENDIVIDAMENTO:  
CRÉDITOS SUJEITOS

Consolidado Grupo Nova Noiva



ENDIVIDAMENTO

**Créditos Sujeitos à Recuperação Judicial – Endividamento do Grupo Nova Noiva**



Os créditos atualmente sujeitos à Recuperação Judicial do grupo somam a quantia de aproximadamente de R\$ 46,37 MM, conforme a lista consolidada da Administradora Judicial:

Classe	Quantidade de Credores	% Quantidade de Credores	Valor Total (R\$)	% Valor por Classe
Classe I - Trabalhista	305	87%	7.116.073,63	15%
Classe III - Quirografários	42	12%	39.241.869,60	84%
Classe IV - ME/EPP	4	1%	197.502,54	0,4%
<b>TOTAL</b>	<b>351</b>	<b>100%</b>	<b>46.555.445,77</b>	<b>100%</b>

Valores Sujeitos a RJ por Classe

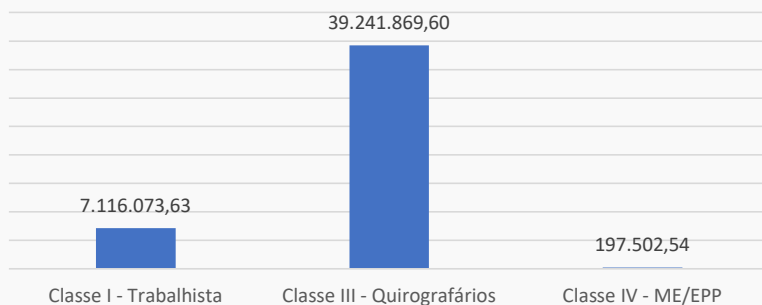

Percentual de Créditos Sujeitos a RJ

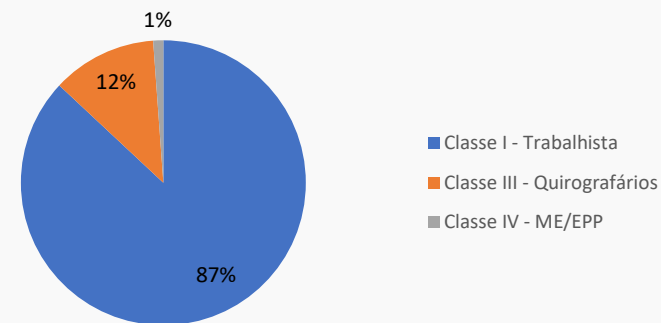

Credores Relacionados na RJ

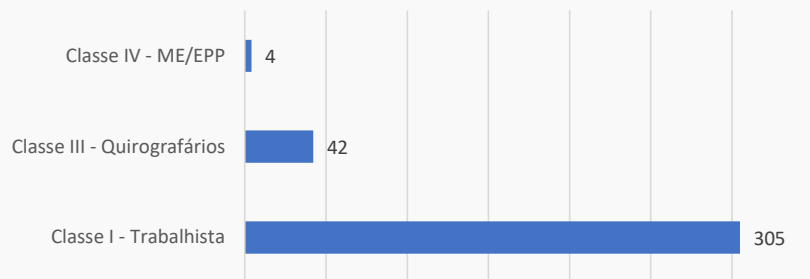

Valores Sujeitos a RJ

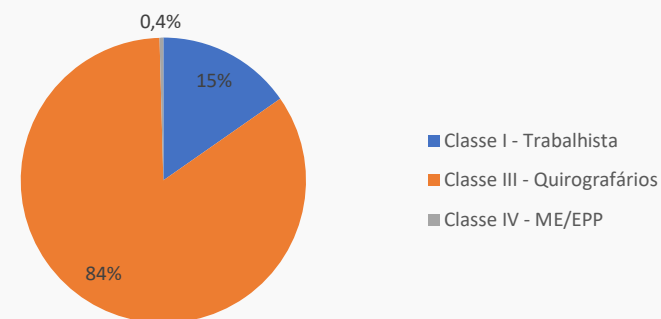

Fonte: Relação de Credores da Administradora Judicial.

## Habilitações de crédito administrativas

Nos termos da decisão de fls. 4959/4961, os credores munidos de sentença condenatória poderão, a qualquer tempo, requerer a inclusão/retificação de seu crédito perante a Administradora Judicial, encaminhando sentença e demais documentos pertinentes por e-mail ([rj.novanoiva@excelia.com.br](mailto:rj.novanoiva@excelia.com.br)). Mensalmente, com a apresentação do relatório mensal, a Administradora Judicial apresentará parecer sobre os pedidos de inclusão de créditos. Não havendo impugnação, será determinada a inclusão automática no QGC.

Credor(a)	Classe	Valor 2º Edital	Valor sentença/certidão	Valor ajustado (*)	Processo	Observações
Maria Narcisa Neto	I	R\$ 23.211,99	R\$ 28.000,00	R\$ -	1000216-38.2022.5.02.0083	Valor não habilitado – divergência na certidão de crédito
Ivani Ribeiro Felix Da Silva	I	R\$ 22.662,38	R\$ 28.000,00	R\$ 23.588,86	1000222-55.2022.5.02.0015	
Edna Francisco	I			R\$ 32.000,00	1104767-34.2021.8.26.0100	Valores já habilitados em incidente nº 1104767-34.2021.8.26.0100
Márcia Benedito Vasquez	I			R\$ 30.000,00	1084279-58.2021.8.26.0100	Valores já habilitados em incidente nº 1084279-58.2021.8.26.0100
Raphaela Candido Coutinho	I			R\$ 25.000,00	1041463-61.2021.8.26.0100	Valores já habilitados em incidente nº 1041463-61.2021.8.26.0100

(\*) Valor corrigido pela AJ nos termos do art. 9º da LRE - atualização somente até a data do pedido de RJ (01/10/20)



ENDIVIDAMENTO:  
CRÉDITOS NÃO SUJEITOS  
Consolidado Grupo Nova Noiva







ENDIVIDAMENTO

**Créditos Não Sujeitos à Recuperação Judicial – Garantia fiduciária**

A relação dos créditos não sujeitos ao processo de RJ, atualizada para o mês de outubro de 2022, demonstrou valores devidos pelo grupo Nova Noiva que totalizavam R\$ 4.097.457,49 sob a responsabilidade das Recuperandas Alpha Noivas e Modas, JF Modas, Oficina de Costura Moda UM e Roca Confeccões. Assim como nos períodos anteriores, não foram demonstrados valores não sujeitos à Recuperação Judicial garantidos por alienação fiduciária para as demais empresas do grupo.

Foi possível verificar que as Recuperandas pagaram 3% ou pouco mais de R\$ 116,2 mil das dívidas garantidas com alienação fiduciária no período entre setembro e outubro de 2022.

RECUPERANDA	jul/22	ago/22	set/22	out/22	%
ALPHA NOIVAS E MODAS LTDA	2.670.565	2.599.271	2.527.951	2.456.700	60%
JF MODAS LTDA	1.508.429	1.481.417	1.432.650	1.383.834	34%
OFICINA DE COSTURA MODA UM LTDA	107.450	109.095	110.710	112.404	3%
ROCA CONFECÇÕES E COMÉRCIO LTDA	138.151	140.265	142.341	144.519	4%
<b>TOTAL</b>	<b>4.424.595</b>	<b>4.330.046</b>	<b>4.213.652</b>	<b>4.097.457</b>	<b>100%</b>

Créditos não sujeitos em 10/2022

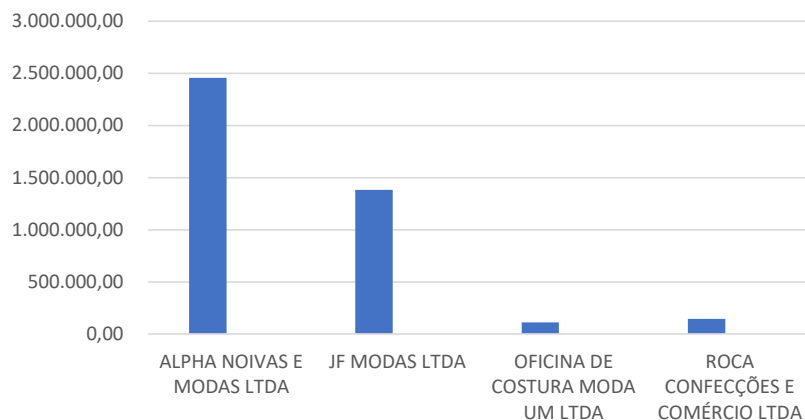

Evolução - 09/2022 - 10/2022

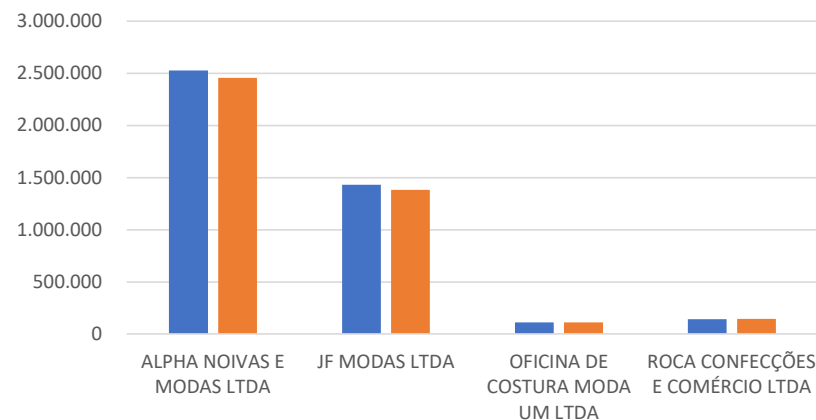

Fonte: Informações disponibilizadas pelas Recuperandas



ENDIVIDAMENTO

**Créditos Não Sujeitos à Recuperação Judicial – Garantia fiduciária**

Os créditos não sujeitos à Recuperação Judicial foram atualizados até o mês de outubro de 2022, logo, a Recuperanda Alpha Noivas e Modas apresentava um saldo de R\$ 2.456.700,11, evidenciando que alguns credores tiveram parte de seus créditos amortizados no período entre setembro e outubro de 2022. A JF Modas demonstrava saldo de 1.383.834,21, demonstrando, também, a amortização de parte de sua dívida. Já a Oficina de Costura com R\$ 112.403,89 e a Roca Confeções com R\$ 144.519,28 demonstraram elevações em seus créditos com garantia fiduciária.

ALPHA NOIVAS E MODAS LTDA	set/22	out/22	Var. (R\$)	Var. (%)
AMÉRICO PEREIRA DA COSTA	94.894	96.346	1.452	2%
BANCO DAYCOVAL S.A.	617.787	545.084	-72.703	-12%
CAIXA ECONÔMICA FEDERAL	1.815.270	1.815.270	0	0%
<b>TOTAL</b>	<b>2.527.951</b>	<b>2.456.700</b>	<b>-71.251</b>	<b>-10%</b>

JF MODAS LTDA	set/22	out/22	Var. (R\$)	Var. (%)
ALEXANDRE FERREIRA DE OLIVEIRA	676.619	676.130	-489	0%
ALZIRA CONCEIÇÃO SIMÕES	409.556	369.020	-40.536	-10%
GUILHERME MARTINGO CASTELO	107.003	107.549	545	1%
MAX LEON GRANDIN JUNIOR	239.472	231.136	-8.336	-3%
<b>TOTAL</b>	<b>1.432.650</b>	<b>1.383.834</b>	<b>-48.815</b>	<b>-13%</b>

Alpha Noivas - Divisão por valores

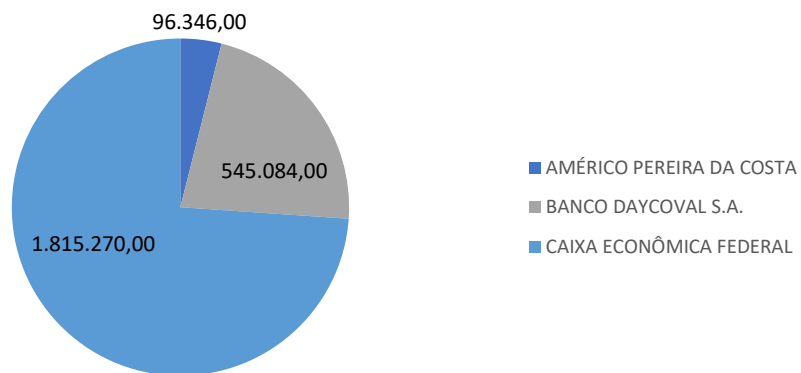

JF Modas - Divisão por valores

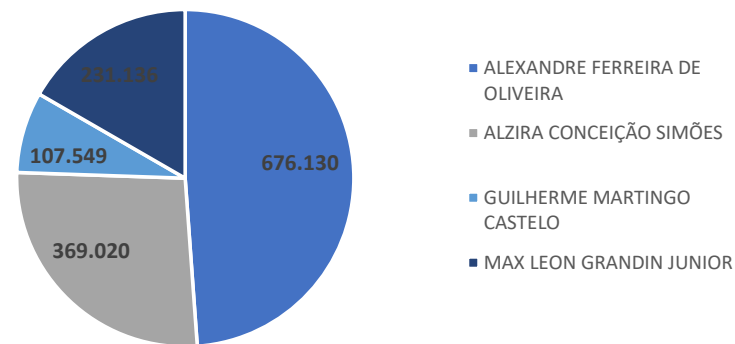

OFICINA DE COSTURA MODA UM LTDA	set/22	out/22	Var. (R\$)	Var. (%)
AMÉRICO PEREIRA DA COSTA	110.710	112.404	1.694	2%
<b>TOTAL</b>	<b>110.710</b>	<b>112.404</b>	<b>1.694</b>	<b>2%</b>

ROCA CONFECÇÕES E COMÉRCIO LTDA	set/22	out/22	Var. (R\$)	Var. (%)
AMÉRICO PEREIRA DA COSTA	142.341	144.519	2.178	2%
<b>TOTAL</b>	<b>142.341</b>	<b>144.519</b>	<b>2.178</b>	<b>2%</b>

Fonte: Informações disponibilizadas pelas Recuperandas

Este documento é cópia do original, assinado digitalmente por MICHELLE YUKIE UTSUNOMIYA e Tribunal de Justiça do Estado de São Paulo, protocolado em 27/12/2022 às 12:16, sob o número WJMJ22423063709. Para conferir o original, acesse o site https://esaj.tjsp.jus.br/pastadigital/pg/abrirConferenciaDocumento.do, informe o processo 1092381-06.2020.8.26.0100 e código E877EFO.

## ENDIVIDAMENTO

## Créditos Não Sujeitos à Recuperação Judicial – Tributos



As empresas apresentaram dívidas tributárias atualizadas até outubro de 2022, cujo saldo total era de R\$ 26.997.048,57, destacado os créditos devidos ao Instituto Nacional do Seguro Social (INSS) que representaram 28% dos totais devidos com R\$ 7,6 milhões, seguido pelos créditos devidos para o Imposto de Renda Pessoa Jurídica (IRPJ) com R\$ 6,5 milhões e a Contribuição para o Financiamento da Seguridade Social (COFINS) com R\$ 3,5 milhões. As Recuperandas ainda apresentavam débitos de ICMS, CSLL, ISS, PIS e Simples Nacional, conforme abaixo:

Órgão Responsável Recuperanda - Em R\$	UNIÃO							ESTADO	MUNICÍPIO	Total
	COFINS	CSLL	FGTS	IRPJ	PIS	INSS	Simples Nacional	ICMS	ISS	
Alpha Noivas e Modas Ltda.	418.413	220.630		404.072	86.051	2.016.217		877.911	347	4.023.641
Atelier KC Ltda.	1.768.907	1.708.318		4.675.061	387.811	1.332.571	92.409	4.890	210.194	10.180.161
Castelo Branco Confeccões e Comércio Ltda.	18.254	20.478		37.347	3.955	477.099	368.144	40.039		965.317
Center Debutantes Ltda.	722.268	335.659		598.069	151.944	634.161		1.842.577	36.246	4.320.925
EBTV Empresa Brasileira de Tecidos e Vestidos Ltda.	163.563	88.172		153.032	25.957	148.655		275.465		854.843
J F Modas Ltda.	371.544	258.118		526.065	76.925	1.608.591		246.875	67.259	3.155.378
Oficina de Costura Moda UM Ltda.	1.650	1.584		2.640	358	505.065	765.508		168	1.276.973
Roca Confeccões e Comércio Ltda.	5.669	5.206		8.263	1.228	285.175	539.300	41.117	70	886.030
Santa Scarpa Calçados e Acessórios Ltda.	27.293	10.464		11.627	5.913	83.006	171.076	88.186		397.566
Stilo 92 Modas Ltda.	41.862	26.971		39.889	8.709	555.408	219.819	43.556		936.215
<b>Total</b>	<b>3.539.423</b>	<b>2.675.600</b>	<b>0</b>	<b>6.456.066</b>	<b>748.851</b>	<b>7.645.948</b>	<b>2.156.257</b>	<b>3.460.617</b>	<b>314.285</b>	<b>26.997.049</b>
<b>% do total</b>	<b>13%</b>	<b>10%</b>	<b>0%</b>	<b>24%</b>	<b>3%</b>	<b>28%</b>	<b>8%</b>	<b>13%</b>	<b>1%</b>	<b>100%</b>

Tributos pendentes até outubro de 2022

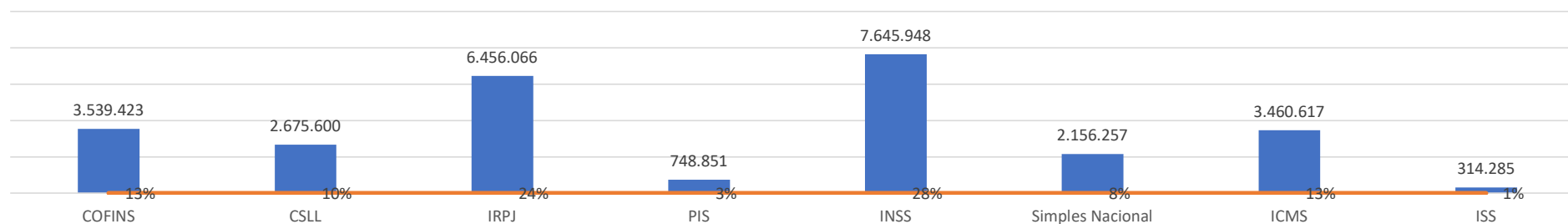

Fonte: Informações disponibilizadas pelas Recuperandas



ENDIVIDAMENTO

**Créditos Não Sujeitos à Recuperação Judicial – Tributos pagos do início da RJ até 10/2022**

**Considerando a competência de outubro de 2022, desde o deferimento do processo de Recuperação Judicial em 01/10/2020 as empresas apresentaram uma relação de tributos pagos de R\$ 1.408.678,80, com maiores pagamentos junto ao Instituto Nacional do Seguro Social (INSS) R\$ 783,8 mil e Imposto de Renda com R\$ 528,9 mil.**

Órgão Responsável Recuperanda - Em R\$	UNIÃO			ESTADO	MUNICÍPIO	Total
	IRRF	PIS / COFINS / CSLL	INSS	ICMS	ISS	
Alpha Noivas e Modas Ltda.	120.059	15.247	81.633		59	216.998
Atelier KC Ltda.	207.118	54.909	342.673		1.389	606.090
Castelo Branco Confecções e Comércio Ltda.	21.533	189	37.197		58	58.977
Center Debutantes Ltda.	85.780	2.410	179.914	5.746	234	274.085
EBTV Empresa Brasileira de Tecidos e Vestidos Ltda.	24.191	1.353	12.384	7.126	119	45.172
J F Modas Ltda.	39.737	3.237	50.774		40	93.788
Oficina de Costura Moda UM Ltda.	10.847	262	25.023		57	36.190
Roca Confecções e Comércio Ltda.	912	46	12.198	3.467	20	16.641
Santa Scarpa Calçados e Acessórios Ltda.	1.277		14.009			15.286
Stilo 92 Modas Ltda.	17.446	32	27.974			45.452
<b>Total</b>	<b>528.899</b>	<b>77.686</b>	<b>783.778</b>	<b>16.339</b>	<b>1.977</b>	<b>1.408.679</b>
<b>% do total</b>	<b>38%</b>	<b>6%</b>	<b>56%</b>	<b>1%</b>	<b>0%</b>	<b>100%</b>

Tributos pagos desde o início da RJ

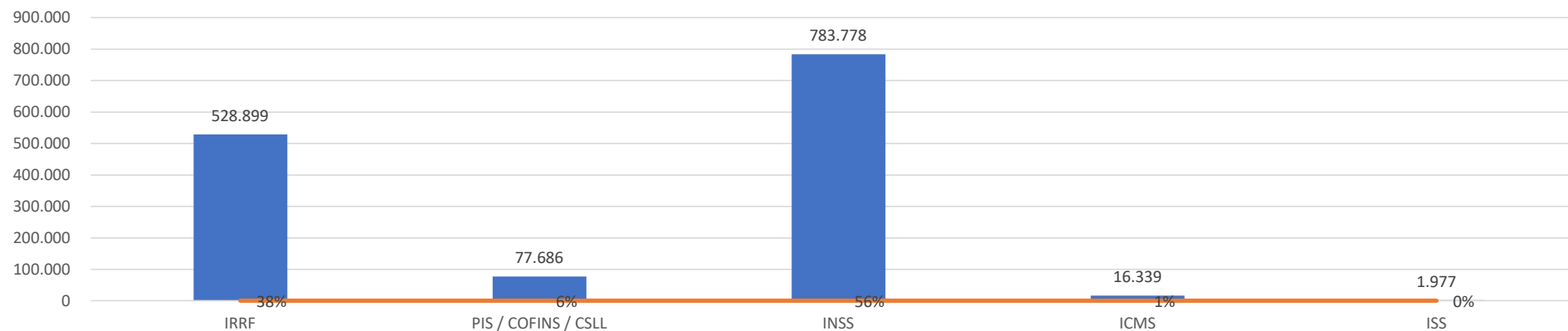

Fonte: Informações disponibilizadas pelas Recuperandas

## ENDIVIDAMENTO

## Créditos Não Sujeitos à Recuperação Judicial – Regularização fiscal



Em 19/12/22, as Recuperandas apresentaram protocolos de pedidos de transação tributária e/ou regularização do seu passivo fiscal. A Administradora Judicial não obteve acesso, até o fechamento deste RMA, da composição exata da dívida, reproduzindo os valores expressamente mencionados nos termos de adesão e/ou comprovantes de protocolo. Ressalta-se que são valores de referência e não reproduzem a totalidade da dívida fiscal do grupo, tampouco servem como comprovante de regularização do passivo fiscal.

Empresa Devedora	Municipal		Estadual		Federal	
	Valor	Status	Valor	Status	Valor	Status
Alpha Noivas e Modas Ltda.	R\$ -	N/A	R\$ 1.482.589,95	Pendente	R\$ -	Pendente
Atelier KC Ltda.	R\$ 400.356,94	Pendente	R\$ 6.697,61	Pendente	R\$ -	Pendente
Castelo Branco Confeções e Comércio Ltda.	R\$ -	N/A	R\$ 78.621,54	Pendente	R\$ -	Pendente
Center Debutantes Ltda.	R\$ 55.093,85	Pendente	R\$ 2.687.539,93	Pendente	R\$ -	Pendente
EBTV Empresa Brasileira de Tecidos e Vestidos Ltda.	R\$ -	Pendente	R\$ 11.452,29	Pendente	R\$ -	Pendente
J F Modas Ltda.	R\$ 95.184,80	Pendente	R\$ 1.075.159,56	Pendente	R\$ -	Pendente
Oficina de Costura Moda UM Ltda.	R\$ 24.648,13	Pendente	R\$ -	N/A	R\$ 8.974,34	Pendente
Roca Confeções e Comércio Ltda.	R\$ -	Pendente	R\$ 76.296,66	Pendente	R\$ -	Pendente
Santa Scarpa Calçados e Acessórios Ltda.	R\$ -	Pendente	R\$ 96.152,57	Pendente	R\$ -	Pendente
Stilo 92 Modas Ltda.	R\$ -	N/A	R\$ 69.664,64	Pendente	R\$ -	Pendente
<b>SUBTOTAL</b>	R\$ 575.283,72		R\$ 5.584.174,75		R\$ 8.974,34	
<b>TOTAL</b>		R\$				6.168.432,81



## FISCALIZAÇÃO – CUMPRIMENTO DO PRJ



## FISCALIZAÇÃO – CUMPRIMENTO PRJ

### Principais prazos



O Plano de Recuperação Judicial foi homologado pelo MM. Juízo em 18/07/2022, sob condição resolutiva – regularização do passivo fiscal em 90 dias, prorrogado por mais 60 – bem como fixou o prazo de supervisão judicial em 12 meses. A decisão homologatória foi objeto de recurso por diversos credores e pelas Recuperandas, em que pese não haver a concessão de efeito suspensivo até o momento. A seguir seguem os principais prazos de pagamento previstos no PRJ, que serão objeto de fiscalização por essa Administradora Judicial pelo período de um ano.

### Condições gerais para todas as classes

**Datas base para cálculo de prazos:** O PRJ prevê duas datas distintas para início da contagem dos prazos, sendo a data da aprovação do PRJ em Assembleia Geral de Credores para os credores classe III (05/07/2022) e data da publicação da decisão homologatória para as demais classes (21/07/2022).

**Dados bancários:** nos termos do PRJ aprovado, todos os credores deverão informar seus dados bancários para pagamento do PRJ através do e-mail: [financeiro@novanoiva.com.br](mailto:financeiro@novanoiva.com.br). Mensalmente, as Recuperandas deverão enviar à Administradora Judicial a relação dos dados recebidos, para permitir a fiscalização do pagamento pela auxiliar da justiça. A lista enviada pela Recuperanda constará do Anexo do RMA.

### Forma de pagamento

**Classe I:** deságio de 70% e pagamento em até 12 meses após a publicação da decisão homologatória. Aplicação da taxa TR e, subsidiariamente, do índice TJSP limitado a 5% a.a. Prazo limite para pagamentos: 21/07/2023.

#### **Classe III:**

**Valores até R\$ 180 mil:** sem deságio, carência de 12 meses a contar da aprovação do PRJ em AGC, amortização do saldo em 5 anos, mediante parcelas quadrimestrais que se iniciam no 16º mês. Aplicação de TR + 1% a.m. Início dos pagamentos previsto para 18/05/2023.

**Valores superiores a R\$ 180 mil:** deságio de 15%, carência de 11 meses, amortização de 30% do saldo em 4 anos, mediante parcelas quadrimestrais que se iniciam no 16º mês a contar da aprovação do PRJ em AGC. O saldo de 70% será amortizado em mais 5 anos, mediante parcelas quadrimestrais. Início dos pagamentos previsto para 20/04/2023.

**Classe IV:** sem deságio, amortização em duas parcelas mensais consecutivas no mês subsequente à publicação da decisão homologatória do PRJ. Início dos pagamentos previsto para 21/08/2022. A forma e prazos de pagamento dessa classe foram estabelecidos em sede de mediação, sendo que dos quatro credores atualmente arrolados, dois foram quitados à época da mediação e dois não informaram dados bancários, prevenindo o seu pagamento. O detalhamento dos credores pagos consta da próxima página.

## FISCALIZAÇÃO – CUMPRIMENTO PRJ

### Pagamentos efetuados – Classe IV



Conforme previa o Plano de Recuperação Judicial homologado em decisão publicada em 21/07/2022, as Recuperandas realizariam o pagamento da primeira das duas parcelas da Classe IV – ME/EPP em 30 dias (21/08/2022). Em razão da mediação realizada previamente à aprovação do PRJ, o grupo Nova Noiva efetuou o pagamento para todos os credores dessa classe IV em 2 parcelas, **com exceção do credor Demoj Representações que, até então, não havia apresentado dados bancários.**

Credor	Valor QGC (R\$)	Classe	1ª Parcela	Data	2ª Parcela	Data	Observação
DEMOJ REPRESENTAÇÕES LTDA - ME	57.793,48	Classe IV - ME/EPP	Sem dados bancários				
JOSE RODOLPHO FARIAS - ME	81.555,76	Classe IV - ME/EPP	34.661,20	18/11/2021	34.661,20	14/12/2021	Crédito quitado durante mediação
KELI CAROLINE ODIÁ XAVIER ME	5.525,07	Classe IV - ME/EPP	2.674,50	02/09/2022	2.674,50	19/09/2022	Crédito quitado durante mediação
SAMUEL FELIPE MOREIRA VAZ - ME	52.804,14	Classe IV - ME/EPP	22.441,76	28/10/2021	22.441,76	16/11/2021	Crédito quitado durante mediação

### Previsão de Pagamentos – Classes I e III

Não houve pagamento das Classes I e III até o momento. Conforme informações cedidas pelo Grupo Nova Noiva, existe um planejamento para liquidação da dos credores de Classe I em uma única parcela entre os dias 15/04/2023 e 10/05/2023, prazo esse anterior ao vencimento da carência de 12 meses descrita no PRJ. Para a Classe III as Recuperandas seguirão as condições aprovadas em assembleia. **Vale destacar que até o fechamento deste relatório as Recuperandas não haviam atualizado essas informações.**





ANEXOS



ANEXOS

Fotos: Visita presencial realizada em 13/12/2022

Administrativo, Atacado e Showroom - Rua 25 de Janeiro, 69



ANEXOS

Fotos: Visita presencial realizada em 13/12/2022

Center Debutante Luz - Rua São Caetano, 27

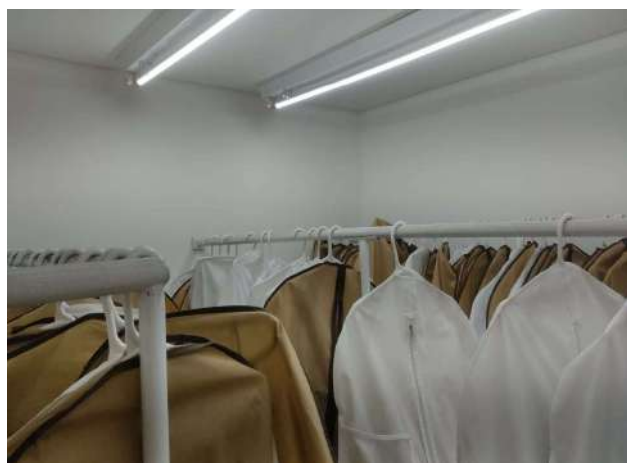
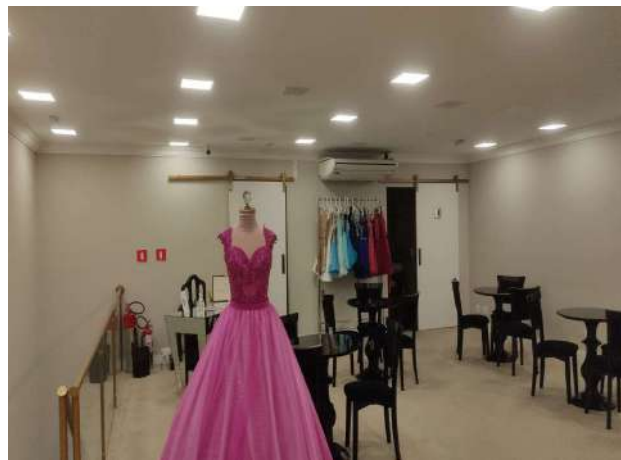

ANEXOS

Fotos: Visita presencial realizada em 13/12/2022

Nova Noiva Luz – Avenida Tiradentes, 40



ANEXOS

Fotos: Visita presencial realizada em 13/12/2022

Noiva Anália Franco - Rua Prof. João de Oliveira Torres, 139

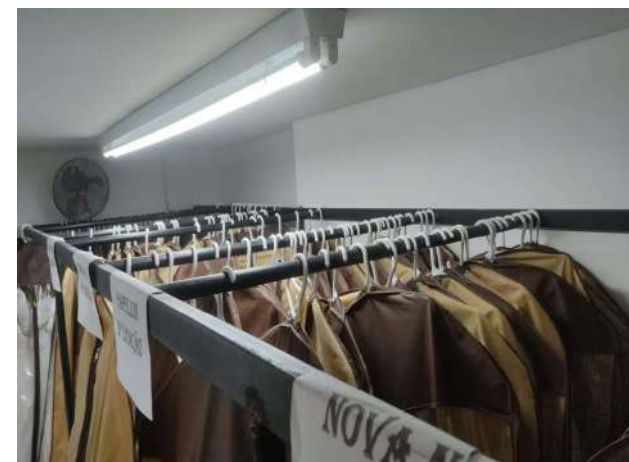
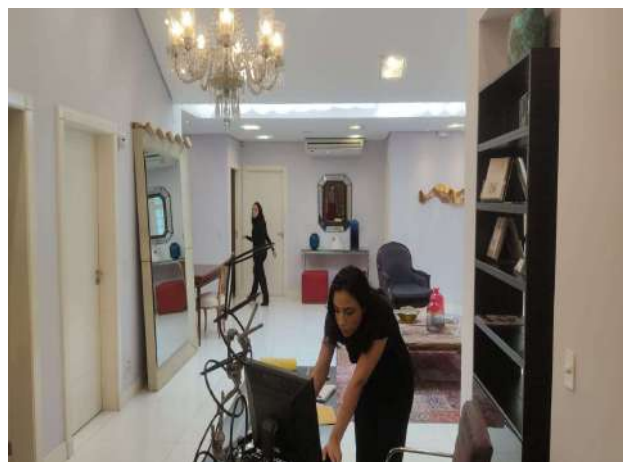

ANEXOS

Fotos: Visita presencial realizada em 13/12/2022

Nova Noiva Jardins – Avenida Rebouças, 2.983

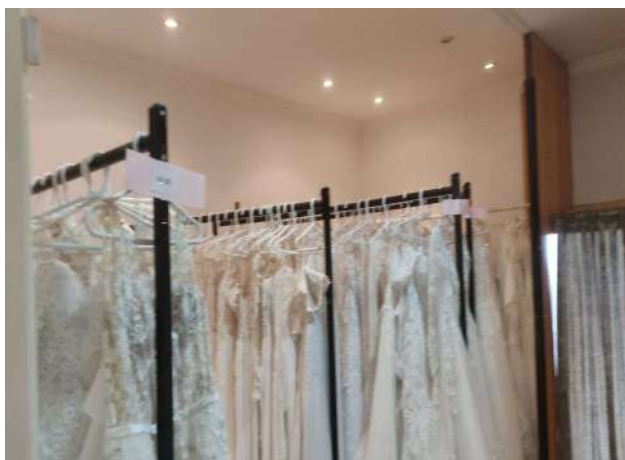

ANEXOS

Fotos: Visita presencial realizada em 13/12/2022

Center Noivas Luz - Rua São Caetano, 13

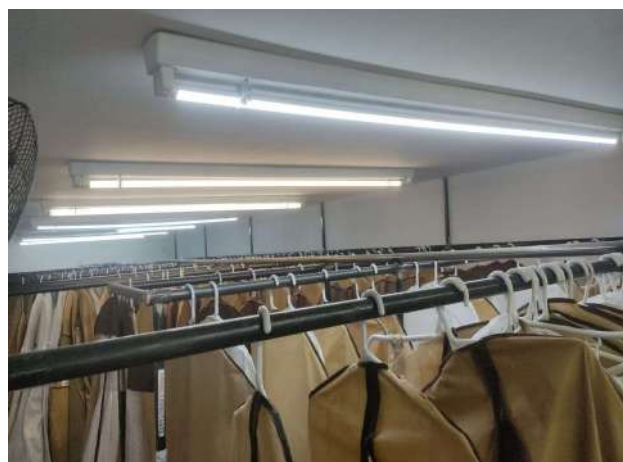
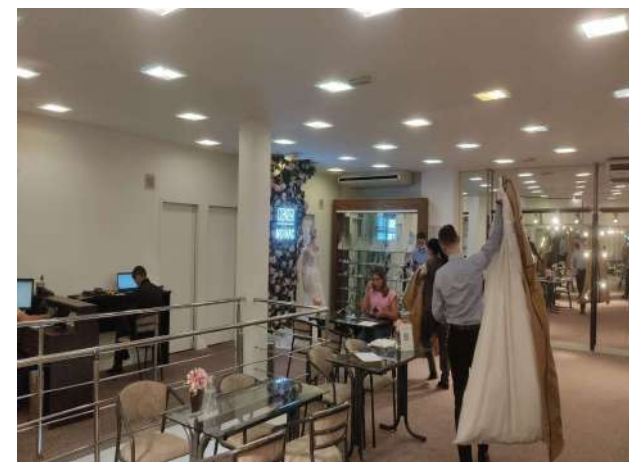

ANEXOS

Fotos: Visita presencial realizada em 13/12/2022

Nova Noiva Moema – Avenida dos Carinás, 394

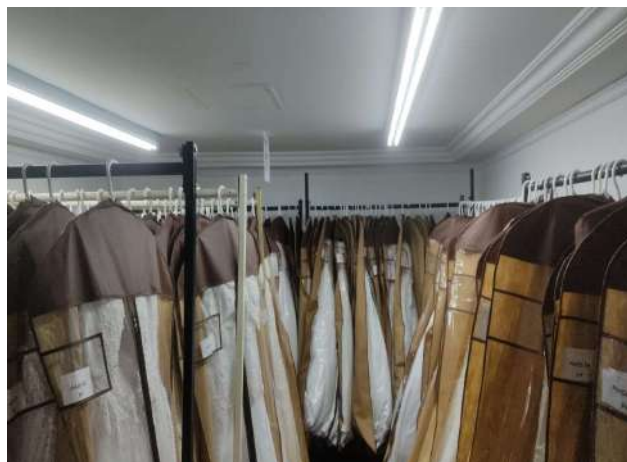
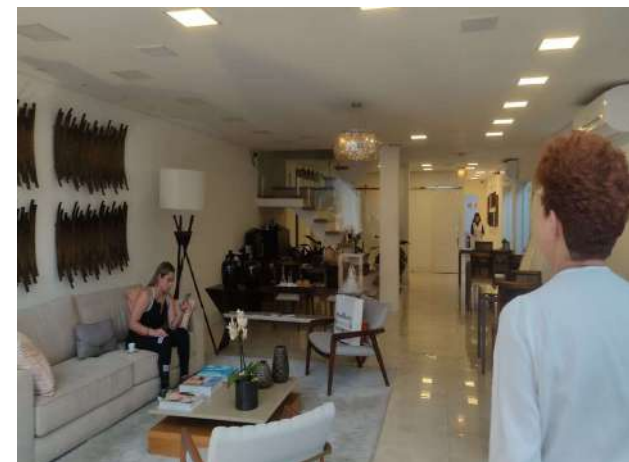



ANEXOS

Fotos: Visita presencial realizada em 13/12/2022

Via Sposa Luz – Rua São Caetano, 62

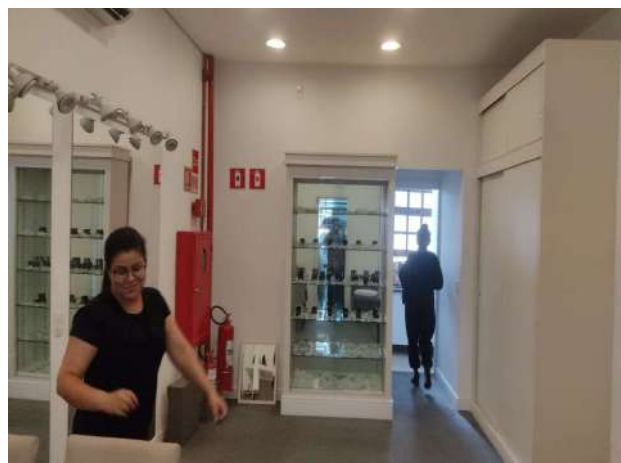

ANEXOS

Fotos: Visita presencial realizada em 13/12/2022

Demetrios - Rua Florêncio de Abreu, 876

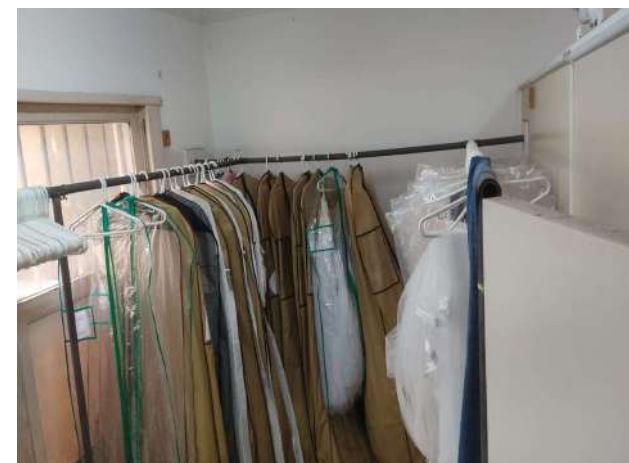
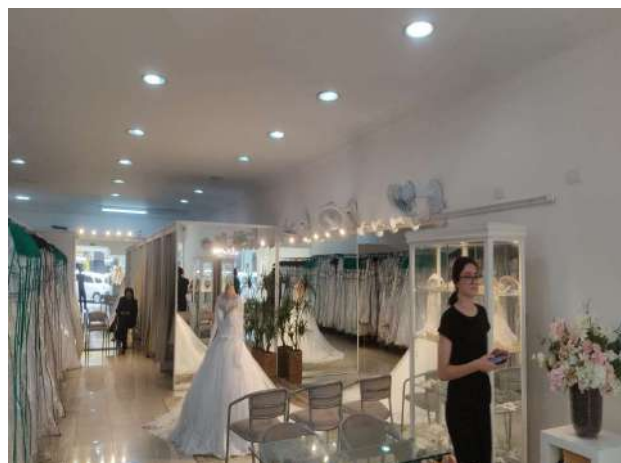

ANEXOS

Fotos: Visita presencial realizada em 13/12/2022

Santa Scarpa - Rua São Caetano, 19 - Luz



## Pendências ou Inconsistências na Documentação até o fechamento deste relatório



### ➤ RMA da competência de setembro de 2022:

- Atualização dos credores que forneceram dados bancários;
- Detalhamento do acúmulo de R\$ 11.875.595,81 em prejuízos contabilizados entre agosto e setembro de 2022 no Balanço Patrimonial.
- Abertura com valores e vencimentos dos clientes que compõem as contas de “Clientes a Receber com Partes N Relac no País”, com saldo de R\$ 47.957.848,08.

### ➤ RMA da competência de outubro de 2022:

- As Recuperandas disponibilizaram a planilha: “Relação de Depósitos - Pagamento - Outubro 2022” protegida por senha, impossibilitando assim qualquer análise;
- Atualização sobre o PRJ: Pagamentos efetivados e credores que informaram contas bancárias;
- Abertura com valores e vencimentos dos clientes que compõem as contas de “Clientes a Receber com Partes N Relac no País”, com saldo de R\$ 48.207.508,34;
- No fluxo de Caixa, o que representou a saída de R\$ 331,8 mil como “Bloqueio Judicial”?
- Detalhamento e relação dos vestidos que estavam contabilizados no grupo de ativo imobilizado e foram vendidos, conforme autorização judicial, causando baixa de R\$ 111.319,32 entre setembro e outubro de 2022.

## ANEXOS

## Remuneração da Administradora Judicial



Em decisão de 21/01/21 (fls. 3172/3175), o MM. Juízo fixou honorários provisórios da Administradora Judicial para 12 meses, no valor total de R\$ 600.000,00, devidos desde o deferimento do processamento da RJ. Referidos honorários serão pagos em 6 parcelas mensais no importe de R\$ 17.000,00 (dezesete mil reais), seguidos de 6 parcelas mensais no importe de R\$ 28.000,00 (vinte e oito mil reais), respeitado o limite de 5% do valor devido aos credores submetidos à recuperação judicial.

Em recente decisão de 18/07/22 (fls. 8900/8907), o MM. Juízo fixou honorário complementares da AJ, arbitrados em R\$ 400.000,00 para 18 meses (6 meses de trabalho desde o início de 2022 e mais 12 meses de supervisão judicial), divididos em 16 parcelas de R\$ 25.000,00 cada. Até o momento, todas as parcelas foram pagas e não há qualquer valor em aberto.

Competência	Honorários provisórios	Honorários complementares	Total	Vencimento	Status
jul/22	R\$ 28.000,00	-	R\$ 28.000,00	29/07/2022	Pago
ago/22	R\$ 28.000,00	R\$ 25.000,00	R\$ 53.000,00	31/08/2022	Pago
set/22	R\$ 28.000,00	R\$ 25.000,00	R\$ 53.000,00	30/09/2022	Pago
out/22	R\$ 28.000,00	R\$ 25.000,00	R\$ 53.000,00	30/10/2022	Pago
nov/22	R\$ 21.979,00	R\$ 25.000,00	R\$ 46.979,00	30/11/2022	Pago
dez/22	R\$ -	R\$ 25.000,00	R\$ 25.000,00	31/12/2022	Aguardando
jan/23	R\$ -	R\$ 25.000,00	R\$ 25.000,00	A definir	
fev/23	R\$ -	R\$ 25.000,00	R\$ 25.000,00	A definir	
mar/23	R\$ -	R\$ 25.000,00	R\$ 25.000,00	A definir	
abr/23	R\$ -	R\$ 25.000,00	R\$ 25.000,00	A definir	
mai/23	R\$ -	R\$ 25.000,00	R\$ 25.000,00	A definir	
jun/23	R\$ -	R\$ 25.000,00	R\$ 25.000,00	A definir	
jul/23	R\$ -	R\$ 25.000,00	R\$ 25.000,00	A definir	
ago/23	R\$ -	R\$ 25.000,00	R\$ 25.000,00	A definir	
set/23	R\$ -	R\$ 25.000,00	R\$ 25.000,00	A definir	
out/23	R\$ -	R\$ 25.000,00	R\$ 25.000,00	A definir	
nov/23	R\$ -	R\$ 25.000,00	R\$ 25.000,00	A definir	
	R\$ 133.979,00	R\$ 400.000,00	R\$ 533.979,00		

ANEXOS  
Cronograma processual



Data	Evento	Lei 11.101/05
01/10/2020	Ajuizamento do Pedido de Recuperação Judicial	
17/11/2020	Deferimento do Processamento do Pedido de Recuperação Judicial	art. 52, inciso I, II, III, IV e V e §1º
24/11/2020	Publicação do deferimento no D.O.	
23/11/2020	Comprovação de protocolo de ofício às Fazendas e Juntas Comerciais (10 dias após a publicação de deferimento da RJ)	
14/12/2020	Publicação do 1º Edital no D.O. pelas Devedoras	art. 52, §1º
29/01/2020	Fim do prazo para apresentar habilitações e divergências ao AJ (15 dias após a publicação do 1º Edital), adiado para 29/01/2021 por força da r. decisão de fls. 3172/3175	art. 7º, §1º
22/01/2021	Apresentação do Plano de Recuperação ao Juízo (60 dias após a publicação do deferimento da RJ)	art. 53
11/02/2021	Publicação de aviso sobre o recebimento do PRJ no D.O.	art. 53, § único
12/03/2021	Fim do prazo para apresentar objeções ao PRJ (30 dias após a publicação de aviso sobre o recebimento do PRJ)	art. 53, § único art. 55, § único
22/03/2021	Disponibilização do 2º Edital pelo AJ (45 dias após prazo para apresentação de habilitações/divergências)	art. 7º, §2º
17/05/2021	Publicação do 2º Edital no D.O.	art. 7º, §2º
27/05/2021	Fim do prazo para apresentar impugnações ao Juízo (10 dias após a publicação do 2º Edital)	art. 8º
25/01/2022	Publicação do Edital de convocação para votação do PRJ - Assembleia Geral de Credores (15 dias de antecedência da realização da AGC)	art. 36
10/02/2022	1ª Convocação da Assembleia Geral de Credores	art. 36, I
17/02/2022	2ª Convocação da Assembleia Geral de Credores	art. 36, I
18/05/2022	Prazo limite para votação do PRJ em AGC (90 dias da instalação da AGC)	art. 56, §9º
23/01/2022 (*)	Fim do prazo de suspensão do curso da prescrição de ações e execuções contra as devedoras (180 dias após o deferimento da RJ)	art. 6º, §4º
18/07/2022	Homologação do PRJ e concessão da RJ	art. 58
19/12/2022	Prazo para regularização do passivo fiscal, condição resolutiva da homologação do PRJ (estendido por mais 60 dias)	
	Fim do prazo da RJ, se cumpridas todas as obrigações previstas no PRJ	art. 61
	Eventos Ocorridos	
	Datas Estimadas / Eventos não ocorridos	

Nos termos da r. decisão de fls. 2503/2506 e de acordo com o novo artigo 189, §1º, I da Lei 11.101/05 (LRE), todos os prazos previstos na LRE serão contabilizados em dias corridos. Os prazos processuais, nos termos do CPC, serão contados em dias úteis.

(\*) A decisão de fls. 5993/5994 deferiu a prorrogação do stay period por mais 180 dias. Em decisão de fls. 7651/7652, o prazo foi estendido até 23.01.22.

## ANEXOS

## Relação de Credores que informaram dados bancários



Em razão dos acordos celebrados em sede de Mediação, é sabido que os 3 dos 4 credores da classe IV foram pagos e, portanto, além disso, até os mês de setembro de 2022 os credores que seguem também informaram dados bancários para o devido recebimento de seu crédito, conforme prevê o PRJ, ainda, vale destacar que **essas informações ficaram pendentes de atualizações para a competência de outubro de 2022:**

Credor	Valor QGC (R\$)	Classe	Banco	Agência	Conta	Pix
ADELAIDE DE OLIVEIRA REIS	4.543,92	Classe I - Trabalhista	Santander	0083	01083736-7	
ADENILSA PEREIRA SANTOS	4.543,94	Classe I - Trabalhista	Itaú	6480	CP: 13838-4	
ADIENE LIMA DE JESUS	15.368,00	Classe I - Trabalhista	Bradesco	2833-9	1880-5	
ADILSON MARTINS	25.569,63	Classe I - Trabalhista	Itaú	3744	50197-8	
ADRIANA BATISTA DE SOUSA	5.626,90	Classe I - Trabalhista	Caixa Economica Federal	3125	CP: 7714-3	
ADRIANA DA SILVA DIAS	9.103,44	Classe I - Trabalhista	Santander	0083	01068990-6	
ADSON ROGÉRIO PIN	17.552,35	Classe I - Trabalhista	Nubank	0001	2032616-8	<a href="mailto:adsonpin@yahoo.com">adsonpin@yahoo.com</a>
ALINE HOLANDRA NICASTRO	30.000,00	Classe I - Trabalhista	Santander	0001	1099487-3	
ANDRE LUIZ CORREIA	21.360,01	Classe I - Trabalhista	Santander	3425	01084983-3	
ANDREIA FERREIRA	2.981,97	Classe I - Trabalhista	Next	3929	250103-1	
ANDREIA GOMES DE OLIVEIRA	15.323,11	Classe I - Trabalhista	Santander	0083	01061577-2	363.635.778-61
ANDRESSA APARECIDA GUIMARÃES	2.125,24	Classe I - Trabalhista	Santander	0083	01088465-1	
ANITA SENHORA DA SILVA	28.051,75	Classe I - Trabalhista	Itaú	0765	28832-9	
AURILEIDE ALVES LIRA	18.623,94	Classe I - Trabalhista	Banco do Brasil	5922-6	12182-7	
AURUM FIDC MULTISSETORIAL LP	439.529,58	Classe III - Quirografário	Bradesco	0436	010076-5	
BANCO BRADESCO S.A.	867.476,29	Classe III - Quirografário	Bradesco	4130	1-9	
BANCO SANTANDER BRASIL S.A	6.474.921,31	Classe III - Quirografário	Santander	0001	99-678830-7	
BANPAR FORMENTO COMERCIAL E SERVICOS	364.159,39	Classe III - Quirografário	Bradesco	3380-4	000048-5	
BEATRIZ VENANCIO GARCIA	4.105,82	Classe I - Trabalhista	Santander	0083	01075759-5	
BIANCA FERREIRA BARBOSA	6.064,39	Classe I - Trabalhista	Santander	4774	01093745-7	
BLANCA NIEVES QUISEBERT LAURA	10.627,54	Classe I - Trabalhista	Santander	3409	02025295-5	
BRUNA VELOSO FERREIRA COIMBRA	9.406,99	Classe I - Trabalhista	Não informado	1890	39363-0	
CAPITAL ANNEX FIDC MULTISSETORIAL	725.103,31	Classe III - Quirografário	Bradesco	2960	615354-2	
CARMELITA MARTINS DOS SANTOS	28.759,56	Classe I - Trabalhista	Santander	0083	01061620-9	
CAROLINA DE CASTRO	5.273,14	Classe I - Trabalhista	Nubank	0001	7933043-6	
CAROLINE DE LIMA RIBEIRO	6.022,19	Classe I - Trabalhista	Santander	0083	01078965-9	
CASSIA CRISTIANE DE ARAUJO	18.561,85	Classe I - Trabalhista	Itaú	6471	CP: 15224-6	
CASSIA LIANE BARROS UCHOA	12.804,27	Classe I - Trabalhista	Banco do Brasil	3327-8	35988-2	
CELIA MARIA MILITÃO	11.698,02	Classe I - Trabalhista	Caixa Economica Federal	4033	CP: 23949-9	
CHARLES RODRIGUES DA SILVA	6.116,30	Classe I - Trabalhista	Santander	1199	01003986-3	
CICERA MARIA DO NASCIMENTO	14.036,20	Classe I - Trabalhista	Caixa Economica Federal	2216	CP: 00007627-0	
CIONEIA CRISTINA SOARES DA COSTA	7.925,73	Classe I - Trabalhista	Caixa Economica Federal	4031	CP: 67642-1	
CLAUDIA LAURA DA COSTA	7.462,36	Classe I - Trabalhista	Santander	0083	CP: 60023008-6	
CLAUDIA MARQUES HENRIQUE	75.000,00	Classe I - Trabalhista	Nubank	0001	46968287-4	385.863.888-90

## Relação de Credores que informaram dados bancários



Continuação

Credor	Valor QGC (R\$)	Classe	Banco	Agência	Conta	Pix
CLAUDIA VIEIRA DA SILVA	25.175,30	Classe I - Trabalhista	Santander	0143	01033270-2	
CLEONICE COSTA ALVES	26.735,54	Classe I - Trabalhista	Caixa Economica Federal	2951	CP: 00060617-9	
CREDIT BRASIL FIDC MULTISSETORIAL HIGH	193.354,85	Classe III - Quirografário	Itaú	3128	00662-8	
CREDIT BRASIL FIDC MULTISSETORIAL MASTER	2.162.604,49	Classe III - Quirografário	Itaú	3128	00662-8	
CREUZA MARIA FORTES MARCONDES	67.958,69	Classe I - Trabalhista	Itaú	0786	24149-7	
CRISTINA MARIA DE JESUS	35.733,65	Classe I - Trabalhista	Banco do Brasil	3576-9	208873-8	
CYNTHIA STANCANELLI SIQUEIRA		Classe III - Quirografário	Itaú	3750	01613-5	
DANIELE DIAS PEREIRA	6.313,40	Classe I - Trabalhista	Nubank	0001	48598503-0	
DENISE APARECIDA VIEIRA SILVA	35.000,00	Classe I - Trabalhista	Caixa Economica Federal	4677	03 / 53-9	
DIANE MOREIRA DOS SANTOS	9.114,27	Classe I - Trabalhista	Santander	0143	01032076-3	
DIEGO DIAZ FUENTES	150.000,00	Classe I - Trabalhista	Santander	3372	13005515-7	26.148.616/0001-06
DIRCE BATISTA PAULO DA SILVA	3.914,97	Classe I - Trabalhista	Caixa Economica Federal	3328	CP: 5266-7	
DIVANEIDE FERREIRA RODRIGUES	15.926,93	Classe I - Trabalhista	Caixa Economica Federal	812	CP: 837208604-2	
EDILEUZA PONCIANO DE MELO	44.779,06	Classe I - Trabalhista	Banco do Brasil	3576-9	208873-8	
EDILSA GOMES VALE	482,97	Classe I - Trabalhista	Itaú	0179	41887-6	
EDNA FRANCISCO	27.301,96	Classe I - Trabalhista	Itaú	5191	04961-7	
ELIANA APARECIDA DOMINGOS AGUIAR	10.868,91	Classe I - Trabalhista	Itaú	7054	03827-3	
ELIANE CRISTINA LOPES DOS SANTOS SILVA	30.000,00	Classe I - Trabalhista	Banco do Brasil	5922-6	12182-7	
ELISA MARCELINO ALVES DA SILVA	1.149,44	Classe I - Trabalhista	Nubank	0001	78675572-9	
ELISABETE MARTINS DOS SANTOS	22.113,78	Classe I - Trabalhista	Itaú	7646	73040-3	
ELISANGELA DOS SANTOS	4.541,56	Classe I - Trabalhista	Santander	0083	01076004-7	
ELLEN MENEZES DANTAS DO BONFIM	5.540,14	Classe III - Quirografário	Nubank	0001	49787174-7	
ELOIZA BENIGNO BARROSO DA SILVA	4.225,65	Classe I - Trabalhista	Picpay	0001	17506150-5	
ELZA MARIA DOS SANTOS	4.586,52	Classe I - Trabalhista	Santander	0083	CP: 60033176-1	
EMERSON DOS SANTOS	75.000,00	Classe I - Trabalhista	Itaú	0644	20100-6	
ERIKA DA CONCEIÇÃO CUNHA MACHADO	5.282,12	Classe I - Trabalhista	Itaú	0179	41681-3	
ERIKA FREITAS TOMAZ	6.405,54	Classe I - Trabalhista	Santander	0143	01029937-3	
ESTER OLIVEIRA SANTOS	19.849,58	Classe I - Trabalhista	Banco do Brasil	636-X	17141-7	58732519834
EUVANIS PAIXÃO SOUZA	232,78	Classe I - Trabalhista	Nubank	0001	36355730-1	
FABIANA DE BRITTO MENDONÇA	20.192,47	Classe I - Trabalhista	Itaú	3744	50197-8	
FERNANDA CAMARA DE OLIVEIRA	23.435,06	Classe I - Trabalhista	Santander	4639	01078775-1	
FIDC MULTISSETORIAL ÁSIA LP	733.609,02	Classe III - Quirografário	Bradesco	3395-2	96024-1	
FLORINDA FORTUNATO SARTORIO	16.390,01	Classe I - Trabalhista	Banco do Brasil	0442-1	44994-6	
FRANCISCA PASSOS ARAUJO DA SILVA	11.596,82	Classe I - Trabalhista	Caixa Economica Federal	1226	CP: 00011786-6	



## ANEXOS

## Relação de Credores que informaram dados bancários



Continuação

Credor	Valor QGC (R\$)	Classe	Banco	Agência	Conta	Pix
FRANCISCO STEVAN SANTOS	9.132,40	Classe I - Trabalhista	Itaú	7909	18467-8	
GABRIEL DA CRUZ SILVA	40.000,00	Classe I - Trabalhista	Banco do Brasil	6938-8	23955-0	
GEAN NOVAIS	21.728,68	Classe I - Trabalhista	Santander	0083	01076183-5	
GERZIL COSTA DA SILVA	61.047,79	Classe I - Trabalhista	Santander	0143	01031976-3	
GESSICA CARVALHO ALVES	5.780,92	Classe I - Trabalhista	Santander	0083	01066853-6	
GILSON DOS SANTOS	8.284,71	Classe I - Trabalhista	Itaú	9170	09179-8	
GRAZIELA ADALIA DA SILVA ANJOS	8.514,18	Classe I - Trabalhista	Nubank	0001	95806053-9	
GUSTAVO HENRIQUE BLANE MAGALHÃES	8.087,60	Classe I - Trabalhista	Santander	0083	01083753-2	
IVETE DA SILVA PINTO	25.656,02	Classe I - Trabalhista	Caixa Economica Federal	3811	CP: 00013041-8	
JACQUELINE DOS SANTOS SANTANA	1.798,86	Classe I - Trabalhista	Nubank	0001	43502756-4	
JANIEIRE AGUIAR MOREIRA	5.041,65	Classe I - Trabalhista	C6 Bank	0001	2287720-7	
JAQUELINE JOSÉ DA SILVA	5.709,69	Classe III - Quirografário	Santander	0197	01058196-9	
JESSICA MICHELE SMISCELATO DA SILVA	26.511,97	Classe I - Trabalhista	Nubank	0001	42964612-8	
JOÃO BATISTA DA SILVA	7.904,58	Classe I - Trabalhista	Itaú	0179	41635-9	
JOEL MOREIRA BRITO JUNIOR	13.352,81	Classe I - Trabalhista	Não informado	1890	39363-0	
JORGE FRANCISCO DIAS VIEIRA	1.969,66	Classe I - Trabalhista	Santander	4777	01000799-7	
JOSEANE ELEUTÉRIO DE BRITO	21.214,36	Classe I - Trabalhista	Banco do Brasil	0442-1	CP: 48873	
JOSEFA DANTAS CARNEIRO	22.068,54	Classe I - Trabalhista	Banco do Brasil	636-X	17141-7	58732519834
JOSEMEIRE COSTA DOS REIS	29.739,12	Classe I - Trabalhista	Banco do Brasil	5922-6	12182-7	
JOSIANE NUNES MACHADO		Classe III - Quirografário	Banco do Brasil	5934-x	5.501-8	antunes_viana@yahoo.com.br
JOSIVANIA DIAS DA SILVA	23.477,41	Classe I - Trabalhista	Bradesco	3481-9	100508-0	
JOSUÉ LUIZ DOS REIS	13.249,83	Classe I - Trabalhista	Itaú	0179	95806053-9	
JULIANA MIELKE BRITO	26.278,55	Classe I - Trabalhista	Santander	0083	01078960-4	
KAIQUE WILSON DA SILVA	7.292,43	Classe I - Trabalhista	Itaú	5417	12417-8	
KAREN DE LIMA	7.137,01	Classe I - Trabalhista	Santander	0083	01084888-6	
KARIN CRISTINA GOUVEIA UTSUNOMIYA	8.455,42	Classe I - Trabalhista	Inter	0001-9	3994409-3	
KARINY BERTHIE MARQUES DA SILVA	6.152,14	Classe I - Trabalhista	Santander	0083	01085997-2	
KATIA NOBERTO DA SILVA	11.917,25	Classe I - Trabalhista	Itaú	8111	03445-3	
KAUANA DE OLIVEIRA PEREIRA	20.933,25	Classe I - Trabalhista	Itaú	8910	37089-2	
KELLY PEREIRA BEZERRA DOS SANTOS	35.000,00	Classe I - Trabalhista	Nubank	0001	46968287-4	385.863.888-90
LAIS BEZERRA DA SILVA	23.802,60	Classe I - Trabalhista	Santander	0083	01072411-7	
LAIS VIDEIRA GARCIA PONTES	20.395,35	Classe I - Trabalhista	Santander	0083	01078128-0	
LARA CAPPELLETTI BENETI BRANCO	6.726,13	Classe I - Trabalhista	Itaú	1268	37012-7	
LARISSA ROCHA CRUZ SILVA	19.045,43	Classe I - Trabalhista	Caixa Economica Federal	1691	0784-9	

## Relação de Credores que informaram dados bancários



Continuação

Credor	Valor QGC (R\$)	Classe	Banco	Agência	Conta	Pix
LEDA MARIA DOS SANTOS	27.555,51	Classe I - Trabalhista	Itaú	6767	09741-0	
LEILIANE SOUZA CERQUEIRA	4.808,57	Classe I - Trabalhista	Santander	0083	01066898-3	
LETICIA SAES OLIVEIRA	2.253,09	Classe I - Trabalhista	Itaú	8329	31465-5	
LILIANE MARIA DE SANTANA GOBATTO	5.879,56	Classe I - Trabalhista	Nubank	0001	29486954-8	
LINDALVA ALVES DO NASCIMENTO	29.641,43	Classe I - Trabalhista	Não informado	0263	CP: 00000358-4	
LORENA ALVES ALBUQUERQUE	4.706,68	Classe I - Trabalhista	Nubank	0001	51090998-4	
LUAN AMBRÓSIO DA SILVA SANTOS VASCONCELOS	6.031,97	Classe I - Trabalhista	Santander	0083	01081380-8	
LUAN DE SOUSA FREITAS FERREIRA	1.520,49	Classe I - Trabalhista	Santander	4281	01081572-3	
LUCIANO RIBEIRO DOS SANTOS	19.911,54	Classe I - Trabalhista	Banco do Brasil	636-X	17141-7	58732519834
LUIZ ANTONIO DA SILVA	11.924,41	Classe I - Trabalhista	Santander	0083	01077138-4	
LUZIA FERREIRA DE SOUSA SANTOS	6.172,94	Classe I - Trabalhista	Itaú	0179	10436-9	
MAASEIAS MARTINS DE FREITAS	16.318,82	Classe I - Trabalhista	Santander	0083	01078481-2	
MAICK ANDRE FEITOSA SANTOS	5.988,76	Classe I - Trabalhista	Santander	0083	01081518-5	
MARCIA APARECIDA SILVEIRA NEVES	22.582,61	Classe I - Trabalhista	Banco do Brasil	5922-6	12182-7	
MARCIA BENEDITO VASQUEZ	24.730,95	Classe I - Trabalhista	Itaú	5191	04961-7	
MARCIA HELENA DE FREITAS LAGHETTO	113.512,88	Classe I - Trabalhista	Bradesco	2272	25348-0	
MARCIA SILVA DE ALMEIDA	6.461,92	Classe I - Trabalhista	Santander	0083	01076285-0	
MARIA APARECIDA DE OLIVEIRA	26.346,43	Classe I - Trabalhista	Caixa Economica Federal	1086	CP: 000759679003-9	
MARIA DO CARMO SILVA DE MORAES	30.087,08	Classe I - Trabalhista	Banco do Brasil	636-X	17141-7	58732519834
MARIA DOS REIS COUTINHO DA ROCHA	14.458,40	Classe I - Trabalhista	Santander	0083	01082416-9	
MARIA EDILEUZA SANTANA RAPOSO	1.590,09	Classe I - Trabalhista	Santander	0083	01063242-3	
MARIA ELIANE RODRIGUES DA SILVA	22.746,31	Classe I - Trabalhista	Banco do Brasil	5922-6	12182-7	
MARIA EUNICE GOMES MENDES	29.365,01	Classe I - Trabalhista	Santander	2108	01005838-8	
MARIA HELENA FRANZIN AMIANTI	80.000,00	Classe I - Trabalhista	Itaú	0786	24149-7	
MARIA IRANEIDE DA SILVA BESSA NUNES	2.738,96	Classe I - Trabalhista	Nubank	0001	6654269-9	
MARIA IVONE DOS PASSOS	7.161,90	Classe I - Trabalhista	Santander	0083	CP: 60022854-2	
MARIA JOSÉ DA SILVA	35.000,00	Classe I - Trabalhista	Banco do Brasil	5922-6	12182-7	
MARIA JOSÉ DE JESUS DIAS	30.377,96	Classe I - Trabalhista	Banco do Brasil	5922-6	12182-7	
MARIA JOSE FERREIRA DA ROCHA	55.000,00	Classe I - Trabalhista	Bradesco	2199	34977-1	
MARIA JOSE XAVIER VASCONCELOS SILVA	30.000,00	Classe I - Trabalhista	Banco do Brasil	5922-6	12182-7	
MARIZA VOGADO DE SOUZA	4.978,64	Classe I - Trabalhista	Santander	0083	01062288-8	
MARLENE SILVA COELHO	20.000,00	Classe I - Trabalhista	Itaú	0179	13696-5	
MICHELE MACEDO SANTOS	7.448,66	Classe I - Trabalhista	Santander	0083	01078602-7	
MIRIAM DOS SANTOS FARIAS	19.349,12	Classe I - Trabalhista	Banco do Brasil	5953-6	301880-6	

## Relação de Credores que informaram dados bancários



Continuação

Credor	Valor QGC (R\$)	Classe	Banco	Agência	Conta	Pix
MIRIAM MARIA DE SOUZA MELO	9.853,91	Classe I - Trabalhista	Caixa Economica Federal	0235	CP: 00344047-8	
NEUSA BARBOSA MACEDO	5.803,42	Classe I - Trabalhista	Itaú	1574	25737-2	
NOELIA LOPES OLIVEIRA	26.246,59	Classe I - Trabalhista	Banco do Brasil	636-X	17141-7	58732519834
ONICE GARCIA DE MORAES FILHO	24.788,82	Classe I - Trabalhista	Banco do Brasil	5922-6	12182-7	
PALOMA FONSECA CRUZ	5.103,13	Classe I - Trabalhista	Santander	0083	01085397-6	
PAMELA PAOLA DE AZEVEDO ALMEIDA OLIVEIRA	1.701,40	Classe I - Trabalhista	Santander	3373	02009045-2	
PAULO LISARDO DIAZ FUENTES	259.325,73	Classe I - Trabalhista	Caixa Economica Federal	0235	67796-1	
PRISCILA FERREIRA DA SILVA	4.175,22	Classe I - Trabalhista	Santander	0083	CP: 60905690-8	
RAIMUNDA ANUNCIADA DUARTE LOPES	41.864,86	Classe I - Trabalhista	Santander	4779	01048755-1	
REDFACTOR FACTORING E FOMENTO COMERCIAL S.A.	750.958,88	Classe III - Quirografário	Itaú	3128	00662-8	
REGILENE MARIA JUSTINA DE SOUZA SANTOS	29.425,54	Classe I - Trabalhista	Caixa Economica Federal	4094	CP: 00010174-0	
REGINA MARIA BARBOSA FERNANDES CARNELLO	10.084,95	Classe I - Trabalhista	Bradesco	0031-0	CP: 1004430-8	
REGINA MAURA GADINI SCORDAMAGLIO	6.982,07	Classe I - Trabalhista	Santander	0083	01061817-7	
RENATA IRES DE SOUZA FLORES	35.000,00	Classe I - Trabalhista	Banco do Brasil	5922-6	12182-7	
RITA DE CASSIA GONÇALVES DA SILVA	9.968,42	Classe I - Trabalhista	Santander	0083	01086715-5	
ROGÉRIO SANTOS GABRIEL	23.654,91	Classe I - Trabalhista	Itaú	3744	50197-8	
ROMILDA MARIA DA PENHA MACHADO	14.808,76	Classe I - Trabalhista	Nubank	0001	4627548-2	
ROSANA ALVES DA SILVA BARBOSA	28.343,79	Classe I - Trabalhista	Santander	0083	01066681-9	
ROSANA APARECIDA SOARES	5.273,09	Classe I - Trabalhista	Caixa Economica Federal	2244	CP: 00007981-7	
ROSANGELA ALVES RIBEIRO	70.000,00	Classe I - Trabalhista	Nubank	0001	46968287-4	385.863.888-90
ROSANGELA DE MELO ARAUJO	95.777,81	Classe I - Trabalhista	Bradesco	2199	34977-1	
ROSANGELA MARIA DA SILVA	4.215,56	Classe I - Trabalhista	Next	6176	166695-9	
ROSEANE NUNES DA SILVA	5.873,23	Classe I - Trabalhista	C6 Bank	0001	6029573-2	
ROSILENE NUNES DE SOUZA DIAS	15.711,20	Classe I - Trabalhista	Itaú	0179	11680-1	
SALOMÃO & SALOMÃO SOCIEDADE DE ADVOGADOS	158.846,14	Classe I - Trabalhista	Itaú	0745	99724-7	
SALOMÃO & SALOMÃO SOCIEDADE DE ADVOGADOS	18.767,52	Classe III - Quirografário	Itaú	0745	99724-7	
SAMUEL LUIZ	105.327,53	Classe I - Trabalhista	Itaú	7113	05327-1	
SAMUEL NUNES DE ALMEIDA	100.000,00	Classe I - Trabalhista	Itaú	0644	20100-6	
SANDRA FERREIRO DOS SANTOS	4.633,10	Classe I - Trabalhista	Santander	3037	01002466-2	
SANDRA REGINA GOMES DA SILVA	23.703,38	Classe I - Trabalhista	Banco do Brasil	636-X	17141-7	58732519834
SIDNEY DA SILVA	5.917,94	Classe I - Trabalhista	Santander	0083	01076650-0	
SILMARA APARECIDA PORFIRIO DOS SANTOS	9.693,27	Classe I - Trabalhista	Santander	0143	01029546-5	
SILVANA ALMEIDA MARTINS	6.734,82	Classe I - Trabalhista	Caixa Economica Federal	1234	CP: 00118241-0	
SIMONE FERREIRA DE SOUSA	7.822,17	Classe I - Trabalhista	Banco do Brasil	0301-8	31601-6	

## ANEXOS

## Relação de Credores que informaram dados bancários



Continuação

Credor	Valor QGC (R\$)	Classe	Banco	Agência	Conta	Pix
SOLANGE CRISTINA SILVA	24.678,78	Classe I - Trabalhista	Santander	0083	01061845-2	
SUELI APARECIDA DO NASCIMENTO	11.151,42	Classe I - Trabalhista	Caixa Economica Federal	3498	CP: 05199-2	
TALITA PERGENTINO CARDOSO	3.788,89	Classe I - Trabalhista	Santander	0083	01088084-6	
TEIXEIRA FORTES ADVOGADOS ASSOCIADOS	17.589,36	Classe I - Trabalhista	Itaú	3128	00662-8	
THAYNARA DE SOUZA GONÇALVES PASSOS	2.330,23	Classe I - Trabalhista	Santander	0083	01086614-3	
TIAGO DE LIMA FERREIRA	6.221,34	Classe I - Trabalhista	Santander	0083	01064777-1	
VALDELICE DA SILVA FERREIRA DANTAS	7.968,31	Classe I - Trabalhista	Santander	0083	01082808-4	
VALENTINA DOS SANTOS SILVA	39.625,74	Classe I - Trabalhista	Caixa Economica Federal	3764	CP: 00005768-6	
VALQUIRIA LUIZA DE SANTANA	7.252,66	Classe I - Trabalhista	Bradesco	0095-7	01024561-3	
VANESSA BEZERRA	25.000,00	Classe I - Trabalhista	Banco do Brasil	1555-5	40746-1	087.461.788-05
VANUSA DE OLIVEIRA PESSOA	4.717,94	Classe I - Trabalhista	Santander	0083	01061765-7	
VEGA FUNDO DE INVESTIMENTOS EM DIREITOS	173.340,27	Classe III - Quirografário	Itaú	0188	26370-1	
VERANICE MAIA DIAS	21.175,63	Classe I - Trabalhista	Itaú	0020	56329-2	
VICTORIA REGIA DE SOUSA MORAES	3.132,75	Classe I - Trabalhista	Nubank	0001	21933919-4	
VILMA LIMA SILVA	22.000,00	Classe I - Trabalhista	Caixa Economica Federal	4150	000751922702-3	
VIVIAN MARIA NUNES SILVEIRA	25.017,75	Classe I - Trabalhista	Itaú	0179	41867-8	
WANDERLEY VIEIRA	7.711,72	Classe I - Trabalhista	Nubank	0001	42655204-5	
WILDINEY RONI DRAGOJEVIC OLIVEIRA	20.088,95	Classe I - Trabalhista	Santander	3409	01092942-5	
YARA CRISTINA DE AQUINO FREITAS	2.142,19	Classe I - Trabalhista	Itaú	4449	07046-7	

## ANEXOS

## Pendências RMA's anteriores - Balanço Patrimonial – Grupo Nova Noiva (consolidado) – Contas a Receber



CONTAS A RECEBER - JUNHO DE 2022 - BALANÇO PATRIMONIAL		
VENCIMENTO – EXERCÍCIO	VALOR (R\$)	%
2008	4.233.549,82	9%
2009	3.573.208,09	8%
2010	4.333.522,49	9%
2011	4.985.079,84	11%
2012	3.319.435,30	7%
2013	4.502.174,49	10%
2014	192.261,30	0%
2015	690.514,59	1%
2016	979.360,94	2%
2017	995.238,77	2%
2018	651.350,32	1%
2019	1.611.685,80	3%
2020	7.233.376,23	15%
2021	1.230.559,20	3%
2022	6.066.462,81	13%
2023	1.533.016,66	3%
2024	455.460,96	1%
2025	136.733,38	0%
2026	26.900,00	0%
2027	7.100,00	0%
2028	4.200,00	0%
2029	4.200,00	0%
2030	4.200,00	0%
2031	3.850,00	0%
2032	4.200,00	0%
2033	4.200,00	0%
2034	3.193,04	0%
<b>TOTAL</b>	<b>46.785.034,03</b>	<b>100%</b>

CONTAS A RECEBER - JULHO DE 2022 - BALANÇO PATRIMONIAL		
VENCIMENTO – EXERCÍCIO	VALOR (R\$)	%
2008	4.233.549,82	9%
2009	3.573.208,09	8%
2010	4.333.522,49	9%
2011	4.985.079,84	11%
2012	3.319.435,30	7%
2013	4.502.174,49	10%
2014	192.261,30	0%
2015	690.514,59	1%
2016	979.360,94	2%
2017	995.238,77	2%
2018	646.070,32	1%
2019	1.607.805,80	3%
2020	7.121.870,97	15%
2021	1.218.375,20	3%
2022	5.766.578,46	12%
2023	2.077.289,37	4%
2024	478.560,96	1%
2025	143.983,38	0%
2026	26.900,00	0%
2027	7.100,00	0%
2028	4.200,00	0%
2029	4.200,00	0%
2030	4.200,00	0%
2031	3.850,00	0%
2032	4.200,00	0%
2033	4.200,00	0%
2034	3.193,04	0%
<b>TOTAL</b>	<b>46.926.923,13</b>	<b>100%</b>

CONTAS A RECEBER - AGOSTO DE 2022 - BALANÇO PATRIMONIAL		
VENCIMENTO – EXERCÍCIO	VALOR (R\$)	%
2008	4.233.549,82	9%
2009	3.573.208,09	8%
2010	4.333.522,49	9%
2011	4.985.079,84	11%
2012	3.319.435,30	7%
2013	4.502.174,49	10%
2014	192.261,30	0%
2015	690.514,59	1%
2016	979.360,94	2%
2017	995.238,77	2%
2018	642.856,10	1%
2019	1.581.440,88	3%
2020	6.790.901,43	15%
2021	1.204.622,32	3%
2022	5.861.592,46	13%
2023	2.860.110,66	6%
2024	513.060,96	1%
2025	180.483,38	0%
2026	58.400,00	0%
2027	7.100,00	0%
2028	4.200,00	0%
2029	4.200,00	0%
2030	4.200,00	0%
2031	3.850,00	0%
2032	4.200,00	0%
2033	4.200,00	0%
2034	3.193,04	0%
<b>TOTAL</b>	<b>47.532.956,86</b>	<b>102%</b>

A maioria dos ativos do Grupo Nova Noiva é composta pelo grupo de “Contas a Receber”, sendo assim, com a abertura dos últimos 3 meses analisados, é possível verificar que grande parte desse numerário (R\$ 38 milhões ou 82% do total) apresentam títulos vencidos do período de 2008 a 2021. Foi possível observar também que, em agosto de 2022, o total de 47.532.956,86 estava distribuído entre 2.672 clientes, com os clientes com maiores valores devidos para a Recuperanda: Flower Noivas com R\$ 1.134030,76, Derek Bragheto com R\$ 687.133,24 e Belíssima Noivas R\$ 679.198,36.

**Até a conclusão deste relatório as Recuperandas não haviam fornecido as informações referentes a conta de maior representatividade no “Contas a Receber”, com saldos informados no Balanço Patrimonial de R\$ 47,9MI em setembro de 2022 e R\$ 48,2MI em outubro de 2022.**

Fonte: Informações disponibilizadas pelas Recuperandas

**Pendências RMA's anteriores - Balanço Patrimonial – Grupo Nova Noiva (consolidado) – Vendas do Ativo Imobilizado**



Nos RMAs que contemplaram as competências de agosto e setembro de 2022, em seu Balanço Patrimonial o Grupo Nova Noiva apresentou vendas de ativo imobilizado, conforme autorização judicial, baixas essas que tiveram sua composição contábil, conforme abaixo:

BAIXA DE ATIVO IMOBILIZADO ENTRE JULHO E AGOSTO DE 2022 - BALANÇO PATRIMONIAL		
EMPRESA	ENTRADA	SAÍDA
ATELIER 02	57.847,44	56.978,24
ATELIER 03	35.637,23	28.615,62
ATELIER 04	29.901,50	25.618,90
ATELIER 05	168.184,00	173.770,91
ATELIER 06	19.595,88	14.166,86
ATELIER 07	29.644,33	49.318,40
ATELIER 08	57.669,62	89.009,45
ATELIER M	39.683,30	25.121,36
EBTV		22.568,29
	<b>438.163,30</b>	<b>485.168,03</b>
<b>SALDO BAIXADO</b>	<b>47.004,73</b>	

BAIXA DE ATIVO IMOBILIZADO ENTRE AGOSTO E SETEMBRO DE 2022 - BALANÇO PATRIMONIAL		
EMPRESA	ENTRADA	SAÍDA
ATELIER 02	38.220,90	229.893,16
ATELIER 03	33.009,52	42.934,51
ATELIER 04	48.859,92	215.765,06
ATELIER 05	600.052,68	181.756,01
ATELIER 06	10.266,29	91,01
ATELIER 07	13.419,05	100.515,91
ATELIER 08	30.564,98	13.484,55
ATELIER M	14.653,55	41.822,60
EBTV	135,61	55.571,77
<b>TOTAL</b>	<b>789.182,50</b>	<b>881.834,58</b>
<b>SALDO BAIXADO</b>	<b>92.652,08</b>	

Fonte: Informações disponibilizadas pelas Recuperandas



## Contato

**Maria Isabel Fontana**

isabel.fontana@excelia.com.br



[www.excelia.com.br](http://www.excelia.com.br)

[www.excelia-aj.com.br](http://www.excelia-aj.com.br)

[rj.novanoiva@excelia.com.br](mailto:rj.novanoiva@excelia.com.br)



[/excelia-consultoria-negócios](https://www.linkedin.com/company/excelia-consultoria-negocios)