



EXCELENTÍSSIMO SENHOR DOUTOR JUIZ DE DIREITO DA 2ª VARA DE FALÊNCIAS E RECUPERAÇÕES JUDICIAIS DO FORO CENTRAL CÍVEL DA COMARCA DE SÃO PAULO.

**RECUPERAÇÃO JUDICIAL**

Processo nº 1092381-06.2020.8.26.0100

**EXCELIA CONSULTORIA E NEGÓCIOS LTDA.** (“Excelia” ou “Administradora Judicial”), vem, respeitosamente, à presença de Vossa Excelência, nos autos da Recuperação Judicial de **ALPHA NOIVAS LTDA. e outras** (“Grupo Nova Noiva” ou “Recuperandas”), apresentar o incluso **Relatório Mensal de Atividades** de competência de abril de 2022 (**Doc. 01**).

Em atenção à r. decisão de fls. 4959/4961, a Administradora Judicial informa que recepcionou não recepcionou pedidos de habilitação de crédito neste mês.

Sendo o que lhe cumpria para o momento, a Excelia permanece à disposição do MM. Juízo.

São Paulo, 30 de junho de 2022.

**EXCELIA CONSULTORIA E NEGÓCIOS LTDA.**  
**Administradora Judicial**

Maria Isabel Fontana  
OAB/SP 285.743

Rafael Valério Braga Martins  
OAB/SP 369.320

Michelle Yukie Utsunomiya  
OAB/SP 450.674  
(assinatura eletrônica)



**NOSSA MISSÃO**  
**GERAR VALOR.**

**NOSSA VISÃO**  
**CONHECER. TRANSFORMAR. RESOLVER.**



## **RELATÓRIO MENSAL DE ATIVIDADES**

### **GRUPO NOVA NOIVA**

**Recuperação Judicial nº 1092381-06.2020.8.26.0100**

**2ª Vara Falências e Recuperações Judiciais da Comarca de São Paulo**

**Competência: abril de 2022**

São Paulo, 30 de junho de 2022.

# ÍNDICE

05

EVENTOS RELEVANTES

12

VISÃO GERAL DAS RECUPERANDAS

16

INVESTIMENTOS REALIZADOS

18

FATURAMENTO E FUNCIONÁRIOS

23

INFORMAÇÕES CONTÁBEIS E FINANCEIRAS

38

ENDIVIDAMENTO – SUJEITO

41

ENDIVIDAMENTO – NÃO SUJEITO

45

ANEXOS

## INTRODUÇÃO - RELATÓRIO MENSAL DE ATIVIDADES (RMA)

Trata-se de pedido de Recuperação Judicial distribuído pelo Grupo Nova Noiva ("Recuperandas"), em 01/10/2020, perante a 2ª Vara de Falências e Recuperações Judiciais da Comarca de São Paulo, sob o número 092381-06.2020.8.26.0100, tendo sido deferido o processamento da Recuperação Judicial em conjunto e nomeada a Excelia Consultoria e Negócios Ltda. ("Excelia") como Administradora Judicial em decisão proferida em 17/11/2020.

**Diante do deferimento da consolidação substancial prevista pelo art. 69-J da Lei 11.101/05, a partir do RMA de junho/2021 algumas análises são apresentadas de forma consolidada, dentre elas os demonstrativos contábeis e o endividamento do grupo.**

O presente RMA reproduz os atos de fiscalização das atividades, bem como tece análises sobre os demonstrativos contábeis de abril de 2022.

Esta Administradora Judicial analisou os documentos apresentados no processo, solicitou documentação e informações complementares, está em constante contato com advogados e assessores das Recuperandas, da mesma forma que, realizou visita presencial, para constatação de atividades, às sedes das Recuperandas em 28/06/2022.

Por fim, o presente RMA respeita a padronização recomendada pelo Comitê de Enfrentamento dos Impactos da Covid-19 e aprovada pela Corregedoria Geral da Justiça, conforme Comunicado CG nº 786/2020 (Processo nº 2020/75325), disponibilizado no DJE em 01/09/2020.





## EVENTOS RELEVANTES



- **Neste mês, não houve movimentações relevantes. A seguir, a AJ reproduz as últimas atualizações do processo, também reportadas no RMA de março de 2022:**
  - **Aprovação do Plano de Recuperação Judicial:** Em 18/05/2022, o PRJ foi levado à votação e restou aprovado por todas as classes, conforme ata de AGC às fls. 8731/8764. Aguarda-se homologação pelo MM. Juízo.
  - **Dados bancários:** nos termos do PRJ aprovado, todos os credores deverão informar seus dados bancários para pagamento do PRJ através do e-mail: [financeiro@novanoiva.com.br](mailto:financeiro@novanoiva.com.br).

### Próximos passos

- Homologação do PRJ e início dos pagamentos.
- O cronograma atualizado do presente processo se encontra na seção "Anexos" do RMA.

### **Pedidos de habilitação de crédito recebidos pela AJ**

Por força da r. decisão de fls. 4959/4961, os credores detentores de sentença condenatória foram instruídos a enviarem suas certidões de habilitação de crédito diretamente ao e-mail da AJ ([rj.novanoiva@excelia.com.br](mailto:rj.novanoiva@excelia.com.br)), alternativamente à distribuição de habilitação de crédito retardatória no processo.

Neste mês não foram recepcionados novos pedidos de habilitação.

### **Visita presencial às sedes das Recuperandas em 28/06/2022**

Em 28/06/2022, a Administradora Judicial realizou de forma presencial a visita de constatação de atividades nas lojas, estoques, sedes operacionais e administrativas das Recuperandas, conforme fotos que seguem na seção “Anexos” deste RMA.

Foi possível observar atividades ocorrendo normalmente na data da visita, sem as restrições nos eventos de outrora, com movimentação normal de clientes, fato que mantém a perspectiva positiva para os próximos meses por parte das Recuperandas.



### Principais eventos do relatório mensal de atividade (RMA) referentes ao mês de abril de 2022

- Em abril de 2022, as empresas apresentaram uma situação de funcionamento normal. O número de entregas de vestidos ocorreu dentro do esperado, existe tendência de alta demanda com prazos mais curtos entre a contratação e as cerimônias, considerando que a média dos períodos anteriores era de 08 a 12 meses e agora está em uma faixa de 03 a 06 meses, situação semelhante ao resultado apresentado no mês anterior.
- Ainda segundo as Recuperandas, o mês de abril de 2022, comparado ao período pré-pandêmico, apresentou faturamento maior em 34% no varejo, demonstrando um crescimento anual de 12% se comparado com o mesmo período acumulado de 2019, demonstrando que o mercado está se recuperando. Tal crescimento advém, provavelmente, da demanda reprimida de 2020 e 2021, bem como, da saída de alguns concorrentes do mercado paulista e do fortalecimento das coleções e mídias sociais das Recuperandas visando o cliente final.
- Já o setor do atacado apresentou um percentual 90% menor do realizado no período anterior à COVID. As Recuperandas alegam como causa a falta de estoques de itens novos durante o mês de 04/2022, afetando as entregas, que foram postergadas para 05/2022 e diminuíram seu poder de oferta. A recuperação do segmento atacado apresenta-se mais lenta e gradativa, comparado com o segmento varejo. As Recuperandas acreditam que voltarão a atingir os resultados que foram alcançados antes da pandemia somente em 01/2024.
- As Recuperandas informaram que, com a diminuição do prazo médio das cerimônias, há um alto volume de trabalho nas oficinas internas e terceirizadas, porém, dentro de um nível administrável.
- Está ocorrendo uma tendência de locação de usados em favor da primeira locação (locação de peça nova), sendo que, dentre as locações do varejo, 64% são de peças usadas e 36% de peças novas.
- Os demonstrativos contábeis das Recuperandas evidenciaram um faturamentos para o mês de abril de 2022 de pouco menos de R\$ 4 milhões.
- **Os vestidos de noiva permaneceram representando quase a totalidade dos bens tangíveis das Recuperandas** e o Balanço Patrimonial evidenciou saldo de R\$ 14,15 milhões em abril de 2022, contra R\$ 14,27 milhões em março de 2022, ou seja, uma redução de R\$ 114.264,95 na rubrica do ativo imobilizado “Vestidos de Noiva para Locação”.
- No Balanço Patrimonial de abril de 2022, foi observada uma desvalorização de 3% no grupo dos Estoques ou pouco menos de R\$ 118,9 mil com relação ao mês de março de 2022. Essa baixa ocorreu devido ao aumento de pedidos no primeiro trimestre do ano, retomada das operações normais das Recuperandas e utilização de materiais para manutenção dos trabalhos. O mês de abril de 2022 terminou com um saldo de R\$ 3,58 milhões contabilizados como estoques de matéria-prima e vestidos destinados para venda.

### Principais eventos do relatório mensal de atividade (RMA) referentes ao mês de abril de 2022

- O Grupo Nova Noiva foi alertado e está atento às limitações impostas pelo art. 66 da Lei 11.101/05 sobre venda ou oneração de bens do ativo não circulante, de modo que se comprometeram a não alienar bens do ativo não circulante, ainda que sejam vestidos, sem previamente informar a Administradora Judicial e o Juízo e eventualmente reclassificar alguns bens do ativo imobilizado como estoque com antecedência, para possibilitar a venda.
- As Receitas Líquidas apresentadas em abril de 2022 demonstraram retração de 5% com relação ao mês de março de 2022, muito por conta da baixa no faturamento decorrente da baixa nos estoques entre março e abril de 2022. O mês de abril de 2022 apresentou um saldo de R\$ 3,7 milhões, valor R\$ 180 mil menor que o total de R\$ 3,88 milhões apresentados em março de 2022.
- Ainda em abril de 2022 o consolidado de todas as empresas do grupo Nova Noiva apresentou um saldo de R\$ 60,7 milhões contabilizados no grupo de créditos a receber, saldo 2% maior que o total apresentado no mês de março de 2022. Parte significativa desse numerário é referente a contas a receber de clientes atacadistas que também foram afetados pela crise no mercado de casamentos e ainda não conseguiram honrar com seus compromissos junto ao grupo Nova Noiva, restando inadimplentes, porém, demonstrando esta conta um percentual com pequena elevação se comparado ao período anterior.
- No mês de abril de 2022, os Demonstrativos de Resultados das Recuperandas apresentaram Despesas Operacionais para manutenção das empresas no valor total de R\$ 2,9 milhões ou 75% do total de Receitas Brutas auferidas no período analisado. Os Custos dos Produtos e Mercadorias Vendidos pelas Recuperandas representaram 5% do total de R\$ 3,9 milhões em Receitas Brutas geradas no mês de abril de 2022.
- As Receitas Líquidas, produto das Receitas Brutas subtraídas as deduções de impostos e devoluções de mercadorias, apresentaram um saldo total de R\$ 3,7 milhões em abril de 2022, saldo 5% menor que o montante apresentado em março de 2022.

### Principais eventos do relatório mensal de atividade (RMA) referente ao mês de abril de 2022:

- Conforme os Demonstrativos de Resultados, **o consolidado do mês analisado para todas as empresas do grupo Nova Noiva apresentou lucros líquidos de R\$ 558 mil, evidenciando um saldo de R\$ 1.735.272,02 em lucros líquidos consolidado até abril de 2022.**
- Em abril de 2022 as empresas do Grupo Nova Noiva como um todo continuaram demonstrando índices de liquidez inferiores a 1 em todos os cenários: na liquidez corrente com índice de 0,7 evidenciando assim não haver disponibilidade suficiente para quitar as obrigações a curto prazo, caso fosse preciso quitar as dívidas de imediato, na liquidez seca com índice de 0,7, na liquidez geral com 0,002 demonstrando não haver capacidade de as Recuperandas honrarem com os seus compromissos de curto e longo prazo contra os ativos totais, o pior resultado dentre os 4 índices analisados e liquidez imediata com índice de 0,9 o melhor resultado dentre os índices analisados.
- De acordo com as informações do grupo, ainda no mês de abril de 2022, os vestidos registrados no Balanço Patrimonial como Ativo Imobilizado não sofreram depreciação e amortização contábil, majorando assim as obrigações com impostos das empresas do grupo Nova Noiva.
- No Fluxo de caixa consolidado das empresas que compõem o grupo Nova Noiva, as entradas apresentaram uma retração de 27% no comparativo com março de 2022, mesmo assim, após deduzidos todos os dispêndios do mês, foi demonstrado um saldo total em caixa de R\$ 108.324,80 para o período analisado.
- Para o endividamento não sujeito à RJ, parte tributária, os valores atualizados até abril de 2022, evidenciaram um saldo total de R\$ 22 milhões, destacando-se as obrigações com o INSS com R\$ 6,47 milhões, R\$ 4,8 milhões em Imposto de Renda PJ e R\$ 2,9 milhões em ICMS. Já os saldos do endividamento não sujeito à RJ, parte garantia fiduciária atualizados até abril de 2022, apresentaram créditos totais de R\$ 4.918.805,17, devidos pelas Recuperandas Alpha Noivas e Modas com R\$ 2.884.616,20, JF Modas com 1.799.411,26, Oficina de Costura R\$ 102.715,24 e Roca Confecções R\$ 132.062,46.
- O quadro geral de colaboradores do grupo Nova Noiva apresentou 5 admissões e 6 demissões no mês de abril de 2022, totalizando assim 152 postos de trabalho, com saldo de R\$ 624,9 mil em salários devidos divididos entre os colaboradores ativos, 2 sócios e 6 funcionários demitidos.

### Medidas adotadas pelas Recuperandas para enfrentamento da crise

---

- Em abril de 2022, o setor de eventos operou normalmente, mantendo a alta nas demandas das Recuperandas e fazendo com que as atividades das empresas do Grupo permaneçam em fase de retomada.
  
- i. **Cuidados sanitários em relação à COVID19**: Mesmo com a liberação do governo da utilização de máscaras em ambientes que não sejam hospitalares e transporte público, as Recuperandas optamos em manter a política de higienização com álcool em gel e da permanência do uso de máscaras por parte de seus colaboradores, principalmente em ambientes de atendimento de clientes e provadores.



## VISÃO GERAL DAS RECUPERANDAS



## Grupo Nova Noiva

O grupo Nova Noiva atua desde 1970 no segmento de moda voltada às noivas e debutantes, com locação e/ou confecção, importações e exportações de vestuário feminino, artigos congêneres, dia da noiva, moda em geral, enxovais, arranjos, sapatos, serviços de ajustes e costuras, publicação on-line de livros, jornais e demais materiais impressos com serviços gráficos executados por terceiros, turismo para noivas e comércio atacadista. Atualmente, o grupo organiza suas atividades em atacado e varejo, sendo o último em lojas físicas e e-commerce (Mercado Livre, Dafiti etc.). O grupo é conhecido por suas diversas marcas no ramo de noivas, listadas abaixo.

Nova Noiva \*\*

NN\*\*

OUTLET

VIASPOSA

CENTER  
NOIVAS

CENTER  
debutantes

DEMETRIOS  
NOIVAS

S

SANTA SCARPA

Dolce Sposa



## VISÃO GERAL DAS RECUPERANDAS

## Grupo Nova Noiva: Histórico, Atividades e Instalações



## GRUPO NOVA NOIVA – EMPRESAS EM RECUPERAÇÃO JUDICIAL

**ALPHA NOIVAS E MODAS LTDA.**

CNPJ 43.198.571/0001-95

Sede: Rua 25 de janeiro, 69, Luz

Capital social: R\$ 400.000,00

**CENTER DEBUTANTES LTDA.**

CNPJ 31.164.335/0001-79

Sede: Rua São Caetano, 27, Luz

Capital social: R\$ 100.000,00

**EBTV EMPRESA BRASILEIRA DE TECIDOS E VESTIDOS LTDA.**

CNPJ 19.550.959/0001-29

Sede: Av. Tiradentes, 92, Luz

Capital social: R\$ 100.000,00

**JF MODAS LTDA.**

CNPJ 51.489.300/0001-17

Sede: Rua 25 de janeiro, 69, Luz

Capital social: R\$ 300.000,00

**SANTA SCARPA CALÇADOS E ACESSÓRIOS LTDA.**

CNPJ 23.026.916/0001-16

Sede: Rua São Caetano, 19, Luz

Capital social: R\$ 80.000,00

**ATELIER KC LTDA.**

CNPJ 32.391.375/0001-16

Sede: Rua dos Carinas, 394, Indianópolis

Capital social: R\$ 100.000,00

**CASTELO BRANCO CONFEÇÕES E COMÉRCIO LTDA.**

CNPJ 47.680.657/0001-00

Sede: Rua 25 de janeiro, 69, Luz

Capital social: R\$ 100.000,00

**OFICINA DE COSTURA MODA UM LTDA.**

CNPJ 55.069.256/0001-47

Sede: Rua 25 de janeiro, 69, Luz

Capital social: R\$ 60.000,00

**ROCA CONFEÇÕES E COMÉRCIO LTDA.**

CNPJ 50.664.176/0001-16

Sede: Rua 25 de janeiro, 69, Luz

Capital social: R\$ 60.000,00

**STILO 92 MODAS LTDA.**

CNPJ 55.450.522/0001-87

Sede: Rua 25 de janeiro, 69, Luz

Capital social: R\$ 200.000,00

**Filiais:**

1. 32.391.375/0002-05 (Av. Tiradentes, 40)
2. 32.391.375/0003-88 (R. São Caetano, 13)
3. 32.391.375/0004-69 (R. São Caetano, 62)
4. 32.391.375/0005-40 (R. D. Antônio de Melo, 127)
5. 32.391.375/0006-20 (R. Prof. João de Oliveira Torres, 139)
6. 32.391.375/0007-01 (Av. Rebouças, 2.983)
7. 32.391.375/0008-92 (R. Florêncio de Abreu, 876)

Empresas enquadradas na Receita Federal do Brasil como Empresa de Pequeno Porte (EPP)

Empresas não enquadradas com Microempresa (ME) ou Empresa de Pequeno Porte (EPP)

As Recuperandas elencaram como os principais motivos de sua crise (i) a pandemia causada pela COVID-19; (ii) novas tendências de casamento e (iii) despesas financeiras e trabalhistas.

## MOTIVOS

### Crise da Covid-19

## COMENTÁRIOS

As restrições impostas pelo controle da pandemia Covid-19, ligadas aos eventos e aglomerações (casamentos e festas) que movimentam toda a atividade das Recuperandas, ocasionaram cancelamentos e postergações de contratos em negociação, aliada à baixa perspectiva de locações e compras no atacado. Logo, a corporação que contava com cerca de 500 colaboradores, conta hoje com 25% desse montante, porém, com grande numerário em ativos - vestidos de noiva e valores a receber de clientes.

### Novas tendências de casamento

As celebrações de casamento hoje possuem significado e conotação sociais distintas daquelas da década de 1980. O número de casamentos diminuiu e as cerimônias hoje não têm a mesma importância de antes, o que segundo as Recuperandas impacta na queda da procura por vestidos de casamento.

### Despesas Financeiras e Trabalhistas

De acordo com o Grupo Nova Noiva, as Recuperandas estavam em meio a uma reestruturação quando ocorreu a imprevisível crise do novo coronavírus. Outrossim, os recebimentos foram afetados, pois com a diminuição das festas de casamento e eventos, os lojistas deixaram de adquirir os produtos das Recuperandas.



## INVESTIMENTOS REALIZADOS NOS ÚLTIMOS 5 ANOS - CONSOLIDADO



O Grupo Nova Noiva apresentou, até abril de 2022, um saldo total de investimentos acumulados nos últimos 5 anos para todas as empresas do grupo de R\$ 3,89 milhões. Acompanhando as principais atividades das empresas, foi possível observar que os maiores dispêndios encontram-se nas “Reformas”, que são a readequação dos vestidos, sapatos e acessórios alugados com pouco mais de R\$ 2,35 milhões gastos entre 2017 e o abril de 2022. Também foi possível verificar uma elevação de 120% nos investimentos totais se comparados os exercícios de 2020 (início da pandemia) e o consolidado 2021, fato que evidencia a retomada das plenas operações das Recuperandas no período.

Descrição	2017	2018	2019	2020	2021	2022	Total
MARCAS E PATENTES	2.408	411	191	20.762			23.772
REFORMAS	294.688	1.371.836	604.537	5.269	64.837	18.557	2.359.724
DECORAÇÃO	12.573	35.000	12.732	1.024	2.302	65	63.696
MÁQUINAS / EQUIPAMENTOS	68.763	115.371	59.147	17.087	75.620	57.775	393.762
MÓVEIS / UTENSÍLIOS	30.638	62.754	19.334	3.487	405	10.173	126.791
VEÍCULOS	84.331	231.722	201.317	38.567	46.717	15.572	618.227
MARCAS E PATENTES	12.861	49.619	16.340				78.819
CAPITALIZAÇÕES		102.209	26.000				128.209
OUTROS INVESTIMENTOS		86.000	14.000				100.000
<b>Total</b>	<b>506.262</b>	<b>2.054.920</b>	<b>953.597</b>	<b>86.198</b>	<b>189.881</b>	<b>102.143</b>	<b>3.893.001</b>

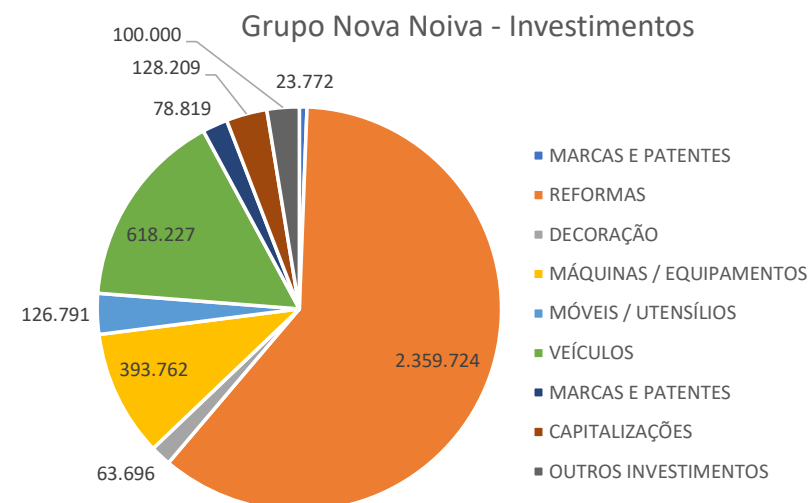





## FATURAMENTO E FUNCIONÁRIOS

Informações consolidadas - Grupo



## FATURAMENTO E FUNCIONÁRIOS

### Grupo Nova Noiva: Informações Operacionais



Para o mês de abril de 2022, o valor total de faturamento acumulado demonstrado para todas as empresas do grupo de Recuperandas foi de pouco mais R\$ 3,9 milhões. Sendo assim, diante da normalização do comércio presencial no Estado de São Paulo, comparando com mês de março de 2022, foi possível observar que o saldo de receitas somadas de todas as empresas do grupo apresentou uma retração de 6%, o que representou R\$ 247 mil a menos em faturamentos no comparativo entre março de 2022 e abril de 2022. Fato decorrente, principalmente, do baixo numerário de estoque no mês analisado, diante da procura por eventos de matrimônio no mês de abril de 2022, em contrapartida ao que ocorreu no mesmo mês do ano de 2021.

Até abril de 2022, o faturamento consolidado de todas as empresas do grupo Nova Noiva no exercício de 2022 foi de R\$ 15,5 milhões.

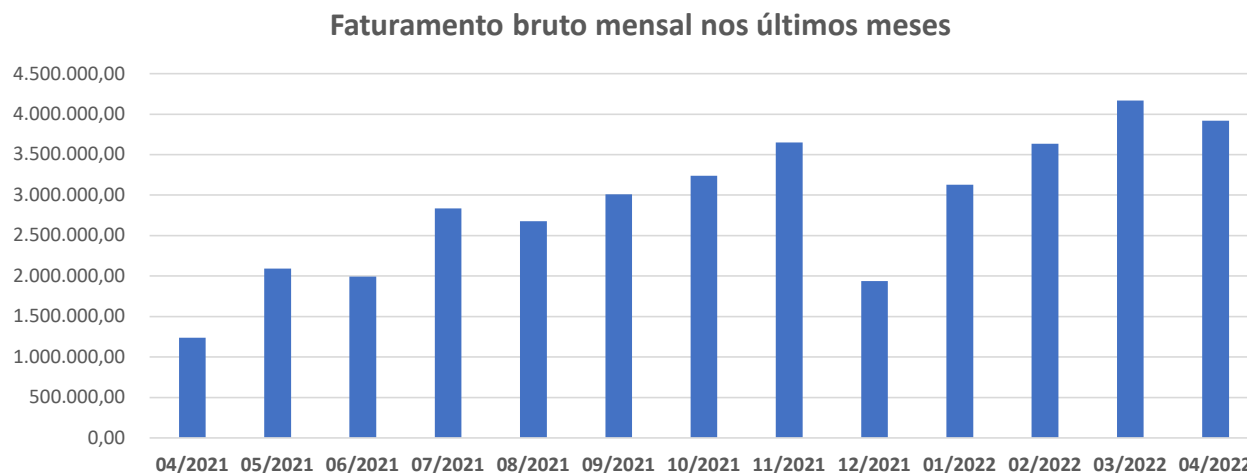



FATURAMENTO E FUNCIONÁRIOS  
**Grupo Nova Noiva: Informações Operacionais**



Resultado Líquido	04/2021	05/2021	06/2021	07/2021	08/2021	09/2021	10/2021	11/2021	12/2021	01/2022	02/2022	03/2022	04/2022	Total 2022
Grupo Nova Noiva (consolidado)	-15.077	-90.375	-430.161	61.016	381.573	-88.942	758.262	649.206	-2.407.112	846.483	559.483	-228.852	558.158	1.735.272
% do total no ano de 2021	-0,7%	-4%	-21%	3%	19%	-4%	37%	32%	-117%	49%	32%	-13%	32%	100%
<b>TOTAL</b>	<b>-15.077</b>	<b>-90.375</b>	<b>-430.161</b>	<b>61.016</b>	<b>381.573</b>	<b>-88.942</b>	<b>758.262</b>	<b>649.206</b>	<b>-2.407.112</b>	<b>846.483,45</b>	<b>559.482,98</b>	<b>-228.852</b>	<b>558.158</b>	<b>1.735.272</b>

Resultado Líquido nos últimos meses

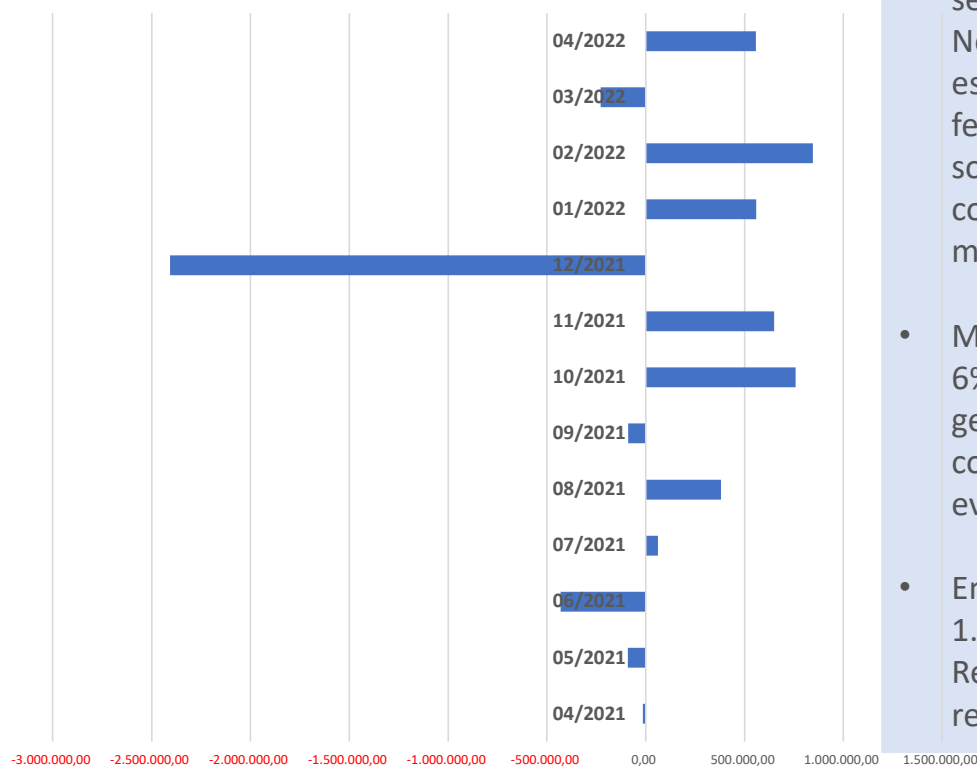

- O mês de abril de 2022 evidenciou que as Recuperandas foram rentáveis, sendo que o resultado consolidado de todas as empresas do grupo Nova Noiva demonstrou saldo de R\$ 1,73 milhão em lucros líquidos, resultado esse atingido por conta dos lucros gerados nos meses de janeiro, fevereiro e abril de 2022, com prejuízos gerados, até o momento, somente no mês de março de 2022, fato que se deu por conta da contabilização dos impostos e contribuições sobre lucros, com pouco mais de R\$ 1 milhão divididos entre CSSL e IRPJ.
- Mesmo com o faturamento auferido no mês abril apresentando saldo 6% menor que o saldo do mês passado, este saldo foi suficiente para gerar lucros líquidos, mantendo as operações positivas mesmo após a contabilização dos impostos sobre os lucros, que nesse mês evidenciaram saldos nulos.
- Então, ao final de abril de 2022, foi possível verificar um saldo total de R\$ 1.735.272,02 em lucros líquidos consolidados gerados pelas Recuperandas, com saldo do mês analisado 344% maior que os resultados atingidos em março de 2022.

Fonte: Informações disponibilizadas pelas Recuperandas



Em abril de 2022, o quadro consolidado de colaboradores do grupo Nova Noiva apresentou um saldo total de 152 postos de trabalho, numerário maior que o saldo apresentado em março de 2022.

**Movimentação de funcionários - consolidado ao longo dos meses até abril de 2022**

RECUPERANDA	jan/22	fev/22	mar/22	abr/22
Alpha Noivas e Modas Ltda	0	0	0	0
Atelier KC Ltda	94	94	102	102
Castelo Branco Conf. E Com. Ltda	0	0	0	0
Center Debutantes Ltda	37	37	39	41
EBTV - Emp. Bras. de Tecidos e Vestidos Ltda.	5	5	5	6
J.F. Modas Ltda	0	0	0	0
Oficina de Costura Moda Um Ltda	0	0	0	0
Roca Conf. e Com. Ltda	0	0	0	0
Santa Scarpa Calçados e Acessórios Ltda	4	4	4	3
Stilo 92 Modas Ltda	0	0	0	0
<b>TOTAL</b>	<b>140</b>	<b>140</b>	<b>150</b>	<b>152</b>

**Alocação de colaboradores por Recuperanda em Abril de 2022**

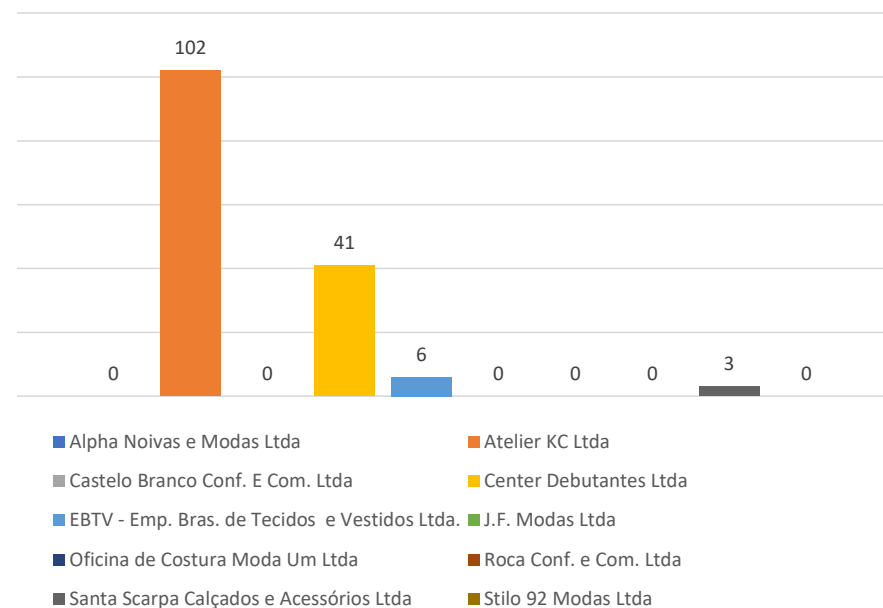

Foi possível observar a inclusão de 2 novos postos de trabalho, conforme o comparativo do quadro de colaboradores entre os meses de março de 2022 e abril de 2022.

Não ficaram evidenciadas as movimentações de colaboradores que Grupo Nova Noiva, por decisão estratégica, vem realizando entre as empresas do grupo.

Sendo assim, considerando todas as Recuperandas, o quadro de colaboradores apresentou um montante total de 152 funcionários em abril de 2022, com a grande maioria desses colaboradores alocados no Atelier KC e Center Debutantes.

Fonte: Informações disponibilizadas pelas Recuperandas

## FATURAMENTO E FUNCIONÁRIOS

## Grupo Nova Noiva: Informações Operacionais – Quadro de Colaboradores



Em abril de 2022, o Grupo Nova Noiva apresentou uma somatória de R\$ 624.925,42 em salários devidos, divididos entre os 152 colaboradores ativos, 2 sócios, 6 admissões e 5 demissões. Comparando os meses de março de 2022 e abril de 2022, foi possível verificar uma elevação de 13% em valores devidos aos funcionários, variações ocorridas, principalmente, por conta do movimento nas lojas em abril de 2022, obrigações com salários variáveis, comissões e bonificações.

RECUPERANDA	jan/22	fev/22	mar/22	abr/22
Alpha Noivas e Modas Ltda	0,00	0,00	0,00	0,00
Atelier KC Ltda	337.182,95	405.777,14	357.518,28	419.616,36
Castelo Branco Conf. E Com. Ltda	0,00	0,00	0,00	0,00
Center Debutantes Ltda	156.263,16	160.957,95	168.407,21	177.585,71
EBTV - Emp. Bras. de Tecidos e Vestidos Ltda.	16.443,97	20.481,97	17.560,88	20.455,07
J.F. Modas Ltda	0,00	0,00	0,00	0,00
Oficina de Costura Moda Um Ltda	0,00	0,00	0,00	0,00
Roca Conf. e Com. Ltda	0,00	0,00	0,00	0,00
Santa Scarpa Calçados e Acessórios Ltda	9.966,83	9.810,36	8.684,30	7.268,28
Stilo 92 Modas Ltda	0,00	0,00	0,00	0,00
<b>TOTAL</b>	<b>519.856,91</b>	<b>597.027,42</b>	<b>552.170,67</b>	<b>624.925,42</b>

## Total de salários por Recuperanda em abril de 2022

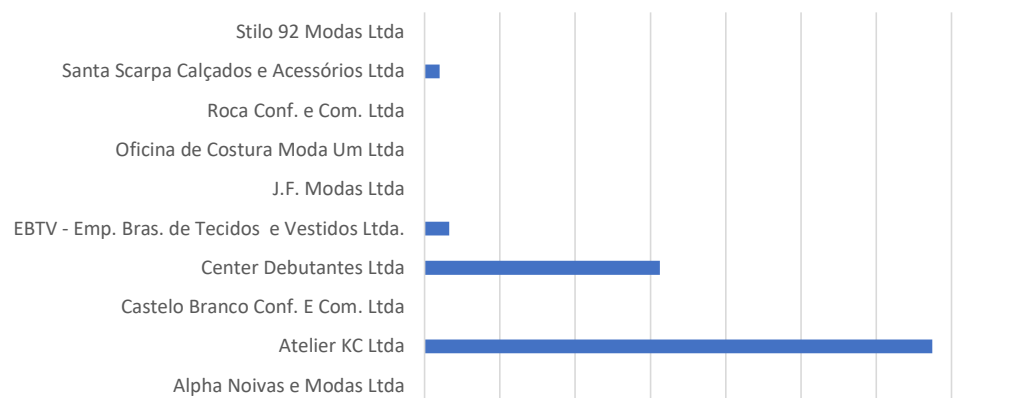

- Em consonância com o número de colaboradores alocados, o Atelier KC continuou sendo a Recuperanda que apresentou o maior numerário de salários devidos com R\$ 419.616,36 ou 67% do montante apresentado em abril de 2022.



**INFORMAÇÕES CONTÁBEIS E  
FINANCEIRAS – FLUXO DE CAIXA**  
Consolidado do grupo Nova Noiva



## INFORMAÇÕES CONTÁBEIS E FINANCEIRAS

## Fluxo de Caixa realizado em abril de 2022 – Grupo Nova Noiva (consolidado)



O Fluxo de Caixa consolidado para o mês de abril de 2022 do Grupo apresentou um total de saídas pouco menores que as entradas e, também por conta do saldo do mês anterior, foi possível verificar que nesse período, o ponto de equilíbrio foi atingido. As principais entradas permaneceram sendo os Recebimentos de clientes com um total de R\$ 3,1 milhões, que evidenciaram uma retração de 12% entre março e abril de 2022.

Em consonância com a retração nas entradas e mesmo com o pagamento das verbas trabalhistas e altos dispêndios com reformas dos vestidos no período, as Recuperandas apresentaram uma baixa de 32% no comparativo entre março e abril de 2022 nas saídas de caixa. Esta retração em entradas e saídas se deu, principalmente, por conta de menores valores contabilizados nas contas “Transferências entre contas” que se anulam entre entrada e saída.

FLUXO DE CAIXA REALIZADO	mar/22	abr/22
<b>SALDO INICIAL</b>	53.654	159.912
<b>Crédito</b>	6.171.668	4.517.862
INVESTIMENTOS - APLICAÇÃO AUTOMÁTICA	0	0
RECEITAS DE VENDAS - RECEBIMENTO DE CLIENTES	3.563.249	3.131.020
SUPRIMENTO DE CAIXA	3.000	2.000
TRANSFERÊNCIAS ENTRE CONTAS	2.605.418	1.384.843
<b>Débito</b>	-6.065.323	-4.569.450
ADMINISTRATIVAS - ADMINISTRAÇÃO JUDICIAL	-31.858	-31.858
ADMINISTRATIVAS - ANÁLISE DE SISTEMAS	-7.518	-14.543
ADMINISTRATIVAS - ASSESSORIA CONTÁBIL	-19.950	-21.960
ADMINISTRATIVAS - ASSESSORIA DE CRÉDITO	-1.964	-2.697
ADMINISTRATIVAS - ASSESSORIA EMPRESARIAL	-41.800	-41.700
ADMINISTRATIVAS - ASSESSORIA JURÍDICA	-46.446	-42.395
ADMINISTRATIVAS - ASSESSORIA RECUPERAÇÃO DE CRÉDITO	-1.158	-1.418
ADMINISTRATIVAS - CARTÓRIOS	-331	-1.859
ADMINISTRATIVAS - COMBUSTÍVEL		-5.881
ADMINISTRATIVAS - CONDUÇÃO	-11.743	-12.369
ADMINISTRATIVAS - DESPESA JUDICIAL	-13.958	-2.961
ADMINISTRATIVAS - ESTACIONAMENTOS/PEDÁGIOS	-305	-369
ADMINISTRATIVAS - FRETES/CORREIOS E ENTREGAS	-13.258	-9.097
ADMINISTRATIVAS - LICENCIAMENTO / DUT / IPVA		-687
ADMINISTRATIVAS - MANUTENÇÃO DE VEÍCULOS	-840	
ADMINISTRATIVAS - MULTAS E INFRAÇÕES DE TRÂNSITO	-104	-417

FLUXO DE CAIXA REALIZADO	mar/22	abr/22
ADMINISTRATIVAS - SEGUROS DE VEÍCULOS	-16.000	-8.000
ADMINISTRATIVAS - SELEÇÃO DE PESSOAL	-375	-561
ADMINISTRATIVAS - TAXAS	-767	
ATIVOS - MÁQUINAS/EQUIPAMENTOS	-40.494	-2.067
ATIVOS - VEÍCULOS	-3.893	-3.893
COMERCIAIS - ASSESSORIA EM MARKETING	-30.052	-45.857
COMERCIAIS - BRINDES	-800	-3.000
COMERCIAIS - CATÁLOGOS	-36.761	-49.375
COMERCIAIS - EVENTOS	-10.989	-13.100
COMERCIAIS - HOSPEDAGEM E-MAILS	-614	-1.000
COMERCIAIS - ORGANIZAÇÃO DE EVENTOS INTERNOS	-60.000	-50.000
COMERCIAIS - PROPAGANDA ELETRÔNICA	-30.255	-30.778
COMERCIAIS - PUBLICIDADE	-3.275	-2.788
CONSUMO - DIVERSOS	-16.137	-11.515
DESPESAS FINANCEIRAS - AMORTIZAÇÃO DE EMPRÉSTIMOS	-208.621	-203.703
DESPESAS FINANCEIRAS - CHEQUES DEVOLVIDOS	-22.150	-12.458
DESPESAS FINANCEIRAS - DEVOLUÇÃO PARA CLIENTES	-134.452	-131.129
DESPESAS FINANCEIRAS - FURTOS E ROUBOS		-3.600
DESPESAS FINANCEIRAS - IOF	-2	-1
DESPESAS FINANCEIRAS - JUROS	-4	-1
DESPESAS FINANCEIRAS - TARIFAS	-10.422	-6.112
FORNECEDORES - ACESSÓRIOS	-3.075	-9.439
FORNECEDORES - ATIVOS PARA LOCAÇÃO	-79.446	-65.725

Fonte: Informações disponibilizadas pelas Recuperandas



## INFORMAÇÕES CONTÁBEIS E FINANCEIRAS

## Fluxo de Caixa realizado em abril de 2022 – Grupo Nova Noiva (consolidado)



No demonstrativo, as maiores saídas de caixa do grupo Nova Noiva, a princípio, foram as transferências entre contas com R\$ 1.384.842,78 entretanto, esta saída é nula, pois fora apresentado um saldo idêntico como entrada de valores no mês analisado. A rubrica “material para reformas de vestidos” junto dos pagamentos de salários, de fato, representaram as maiores baixas de caixa das Recuperandas com R\$ 904.842,86 e R\$ 526.526,45 para os mês de abril de 2022.

Então, no comparativo entre março e abril de 2022, foi possível observar uma retração de 32% no total de saídas de caixa, valendo destacar as rubricas de Fornecedores – Material para reformas de vestidos, conta que apresentou saldo de pouco menos de R\$ 1 milhão, Fornecedores – Produtos acabados para revenda – com uma retração de 100% e pagamentos de salários com uma variação ínfima no mês analisado. Sendo assim, esmo com a baixa de 27% nas entradas, as Recuperandas apresentaram geração de caixa operacional positiva de R\$ 108.324,80.

FLUXO DE CAIXA REALIZADO	mar/22	abr/22
FORNECEDORES - EMBALAGENS	-23.590	-14.735
FORNECEDORES - INSUMOS	-2.345	-4.531
FORNECEDORES - MATERIAL DE CONSUMO	-9.927	-15.058
FORNECEDORES - MATERIAL PARA REFORMA DE VESTIDOS	-900.231	-904.843
FORNECEDORES - MINIATURAS	-3.805	-2.527
FORNECEDORES - PRODUTOS ACABADOS PARA REVENDA	-304.356	
FORNECEDORES - UNIFORMES	-304	-426
IMÓVEL - ÁGUA	-5.746	-4.268
IMÓVEL - ALUGUEL	-187.257	-187.257
IMÓVEL - ENERGIA ELÉTRICA	-38.186	-33.945
IMÓVEL - IPTU	-22.770	-21.570
IMÓVEL - IRRF S/ ALUGUEL	-2.075	-2.075
IMÓVEL - MANUT. MAQ / EQUIPAMENTOS	-11.579	-4.437
IMÓVEL - MANUTENÇÃO PREDIAL	-28.109	-60.274
IMÓVEL - SEGUROS DE IMÓVEL		-7.031
IMÓVEL - TELEFONIA	-7.130	-7.309
IMÓVEL - VIGILÂNCIA	-7.424	-7.424
OUTROS - REEMBOLSOS DESPESAS DIVERSAS	-12.227	-19.232
PESSOAL - FÉRIAS	-23.255	-31.742
PESSOAL - FGTS	-29.852	-30.822
PESSOAL - FGTS QUITAÇÕES	-11.476	-4.822
PESSOAL - FREE LANCER	-123.879	-120.891
PESSOAL - INSS	-30.494	-31.932

FLUXO DE CAIXA REALIZADO	mar/22	abr/22
PESSOAL - IRRF SOBRE REMUNERAÇÕES	-33.940	-25.666
PESSOAL - MEDICINA DO TRABALHO	-1.919	-2.092
PESSOAL - QUITAÇÕES	-53.199	-98.400
PESSOAL - SALÁRIOS	-528.622	-526.526
PESSOAL - SEGURO DE VIDA	-539	-539
PESSOAL - SERVIÇOS DE ESTAGIÁRIOS	-223	
PESSOAL - TREINAMENTO PROFISSIONAL	-656	-767
PESSOAL - VALE COMPRAS	-1.694	-1.815
PESSOAL - VALE TRANSPORTE	-39.089	-53.001
PRODUÇÃO - ARREIMATE	-7.908	-8.091
PRODUÇÃO - BORDADO	-2.488	-10.159
PRODUÇÃO - COSTURA	-71.270	-64.120
PRODUÇÃO - LAVAGEM/PASSAGEM	-4.567	-6.110
SÓCIOS - FERNANDO	-11.179	-11.179
SÓCIOS - FILOMENA	-10.092	-10.092
SUPRIMENTO DE CAIXA	-3.000	-2.000
TRANSFERÊNCIAS ENTRE CONTAS	-2.605.418	-1.384.843
TRIBUTOS - ICMS		-187
TRIBUTOS - IRRF S/ TERCEIROS	-809	-500
TRIBUTOS - ISS S/ TERCEIROS	-78	-78
TRIBUTOS - PIS/COFINS/CSLL RETIDO FONTE	-2.801	-1.824
<b>TOTAL</b>	<b>159.912</b>	<b>108.325</b>

Continuação

Fonte: Informações disponibilizadas pelas Recuperandas





# INFORMAÇÕES CONTÁBEIS E FINANCEIRAS

Consolidado do grupo Nova Noiva



Grande parte dos bens do Grupo em Recuperação Judicial - os “Vestidos de Noiva para Locação” - permanecem registrados na contabilidade como “Ativo Imobilizado”.

Grande parte desses vestidos são destinados para locação e não são vendidos e, portanto, a classificação contábil como posta não representa qualquer restrição às Recuperandas. Porém, parte dos vestidos são alienados a terceiros (seja no varejo, para as próprias noivas, mas principalmente no atacado para lojistas), o que poderia gerar conflitos em razão do art. 66 da Lei 11101/05.

Vale ressaltar que, no período analisado, o Ativo Imobilizado das Recuperandas apresentou pequena baixa em valor, devido à autorização judicial e baixa de produtos novos em seus estoques, e finalizou abril de 2022 com pouco menos de R\$ 16,13 milhões contabilizados. Parte dos vestidos destinados para vendas a terceiros já estão classificados nos Estoques e as Recuperandas se comprometeram a manter o ativo imobilizado em equilíbrio.

O Grupo Nova Noiva apresentou saldos totais no mês de abril de 2022 de R\$ 60,7 milhões em créditos a receber, advindos, principalmente, por parte de contas a receber com pequenos varejistas, rubrica que demonstrou uma elevação de 2% em relação ao mês de março de 2022, valores esses que sofreram seguidas altas no decorrer dos meses de 2021 e continuam subindo em 2022. Esses direitos de recebimento se acumularam muito por conta da crise do novo coronavírus que atingiu fortemente os clientes lojistas, grandes consumidores dos produtos das Recuperandas.

Os Demonstrativos de Resultados, consolidados para todas as Recuperandas, apresentaram, no mês de abril de 2022 um faturamento bruto total de pouco mais de R\$ 3,9 milhões, saldo 5% menor que o total de R\$ 4,16 milhões apresentados em março de 2022. O faturamento anual total do Grupo Nova Noiva, até abril de 2022, foi de R\$ 15.261.300,32.

Logo, feitas as deduções, custos, despesas e impostos, as Recuperandas atingiram um saldo para o mês de abril de 2022 de R\$ 558.157,93 em lucros líquidos e um lucro líquido acumulado para o exercício de 2022 de R\$ 1.735.272,02 até o mês analisado.

## INFORMAÇÕES CONTÁBEIS E FINANCEIRAS

## Estoque conforme o Balanço Patrimonial – Grupo Nova Noiva (consolidado)



ESTOQUES	04/2021	05/2021	06/2021	07/2021	08/2021	09/2021	10/2021	11/2021	12/2021	01/2022	02/2022	03/2022	04/2022
Mercadorias Para Revenda	4.190.113	2.706.834	2.853.628	4.475.026	4.348.396	4.215.322	4.044.310	3.715.107	3.706.996	3.716.888	3.581.230	3.501.242	3.388.319
Insumos Materiais Diretos	100.111	100.111	100.111	100.111	199.576	290.441	620.065	971.011	170.441	230.507	180.698	203.986	197.967
<b>TOTAL</b>	<b>4.290.224</b>	<b>2.806.945</b>	<b>2.953.739</b>	<b>4.575.137</b>	<b>4.547.972</b>	<b>4.505.764</b>	<b>4.664.375</b>	<b>4.686.118</b>	<b>3.877.437</b>	<b>3.947.395</b>	<b>3.761.928</b>	<b>3.705.228</b>	<b>3.586.286</b>

Estoque nos últimos meses

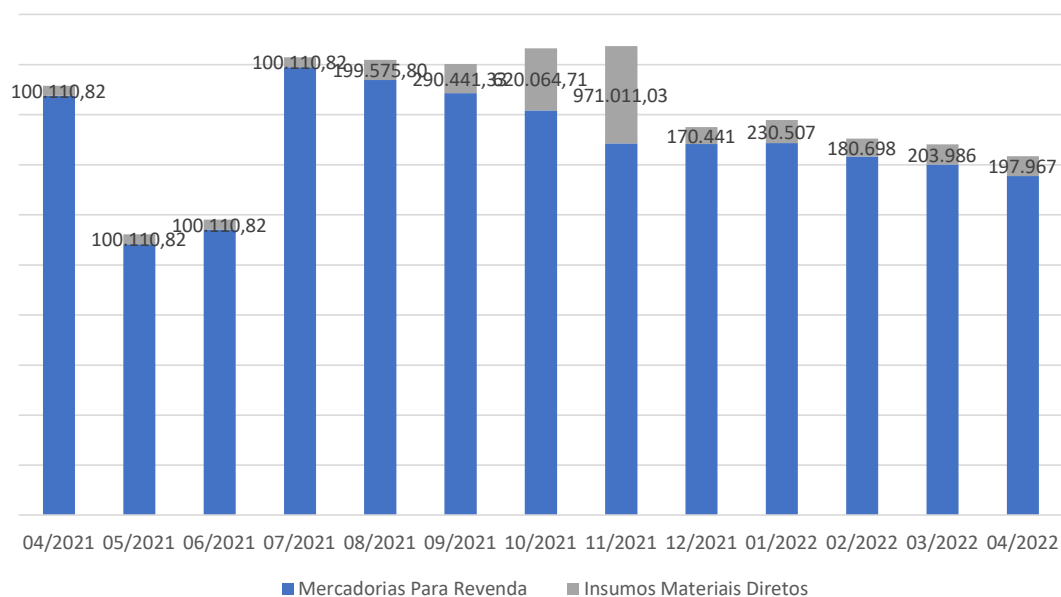

Grande parte dos bens e direitos do Grupo Nova Noiva continuaram sendo os “Vestidos de Noiva para Locação” que, até o mês de abril de 2022 apresentavam numerários classificados, na maior parte, como Ativo Imobilizado, valores esses que, conseqüentemente, não aparecem em sua totalidade nos estoques das Recuperandas.

No mês de abril de 2022, o consolidado de todos os estoques demonstrados no Balanço Patrimonial apresentou uma desvalorização de 3,2% ou R\$ 118.941,66 a menos do que no mês de março de 2022.

**O Grupo Nova Noiva apresentou um saldo total para o mês de abril de 2022 de pouco mais de R\$ 3,58 milhões contra um saldo de R\$ 3,70 milhões no mês de março de 2022 em estoques, contabilizados como Mercadorias para Revenda e Insumos de Materiais Diretos, demonstrando uma desvalorização de 3,2% no período analisado, fato ocorrido por conta natural de entradas e saídas de mercadorias inerentes ao andamento das operações das Recuperandas.**

## INFORMAÇÕES CONTÁBEIS E FINANCEIRAS

## Balanco Patrimonial – abril de 2022 – Grupo Nova Noiva (consolidado) – Ativos



ATIVO	03/2022	04/2022	A.H	A.V
<b>ATIVO CIRCULANTE</b>	<b>63.669.322</b>	<b>64.604.372</b>	<b>1%</b>	<b>80%</b>
<b>DISPONIBILIDADES</b>	<b>262.105</b>	<b>218.342</b>	<b>-17%</b>	<b>0%</b>
<b>CAIXA GERAL</b>	<b>92.154</b>	<b>94.160</b>	<b>2%</b>	<b>0%</b>
CAIXA GERAL	0	0	0%	0%
CAIXA MATRIZ	92.154	94.160	2%	0%
<b>DEPOSITOS BANCARIOS</b>	<b>169.856</b>	<b>124.086</b>	<b>-27%</b>	<b>0%</b>
BANCOS NO PAIS	166.229	118.445	-29%	0%
BANCOS APLICACOES DE LIQUIDEZ IMEDIATA	3.626	5.640	0%	0%
<b>OUTRAS DISPONIBILIDADES</b>	<b>96</b>	<b>97</b>	<b>1%</b>	<b>0%</b>
OUTRAS DISPONIBILIDADES	96	97	1%	0%
<b>CREDITOS</b>	<b>59.671.735</b>	<b>60.734.639</b>	<b>2%</b>	<b>75%</b>
<b>ADIANTAMENTOS</b>	<b>87.175</b>	<b>129.526</b>	<b>49%</b>	<b>0%</b>
ADIANTAMENTO A TERCEIROS	1.555	2.555	64%	0%
OUTROS ADIANTAMENTOS	23.999	47.699	99%	0%
ADIAN A FORNEC NO PAIS	35.754	51.630	44%	0%
ADIANTAMENTO A FUNCIONARIOS	25.866	27.642	7%	0%
<b>CONTAS A RECEBER</b>	<b>58.838.227</b>	<b>59.861.043</b>	<b>2%</b>	<b>74%</b>
CARTOES DE CREDITO COM PARTES N RELAC NO PAIS	6.840	10.120	0%	0%
CLIENTES A RECEBER COM PARTES N RELAC NO PAÍS	45.428.401	46.287.823	2%	57%
DEMAIS VALORES A RECEBER COM PARTES N RELAC NO	13.402.987	13.563.099	1%	17%
<b>TRIBUTOS A RECUPERAR / COMPENSAR</b>	<b>746.334</b>	<b>744.070</b>	<b>0%</b>	<b>1%</b>
ICMS A RECUPERAR	746.333	744.069	0%	1%
OUTROS TRIBUTOS A COMPENSAR	0	0	0%	0%
IMPOSTOS DE RENDA RETIDO NA FONTE IRRF	1	1	0%	0%
<b>ESTOQUES</b>	<b>3.705.228</b>	<b>3.586.286</b>	<b>-3%</b>	<b>4%</b>
MERCADORIAS PARA REVENDA	3.501.242	3.388.319	-3%	4%
INSUMOS MATERIAIS DIRETOS	203.986	197.967	-3%	0%
<b>DESPESAS DO EXERCICIO SEGUINTE</b>	<b>30.253</b>	<b>65.105</b>	<b>115%</b>	<b>0%</b>
PREMIOS DE SEGUROS A APROPRIAR	30.253	65.105	115%	0%
<b>ATIVO NÃO CIRCULANTE</b>	<b>16.246.199</b>	<b>16.132.653</b>	<b>-1%</b>	<b>20%</b>
OPERAÇÃO COM EMPRESAS DO GRUPO	0	0	0%	0%
<b>IMOBILIZADO GERAL</b>	<b>16.246.199</b>	<b>16.132.653</b>	<b>-1%</b>	<b>20%</b>
MOVEIS UTENSILIOS E INSTALACOES COM	1.188.773	1.190.032	0%	1%
DEPRECIACAO ACUMULADA	-3.462	-4.003	16%	0%
VESTIDOS DE NOIVA/DEBUTANTE PARA LOCAÇÃO	14.272.020	14.157.755	-1%	18%
VESTIDOS DE NOIVA/DEBUDANTES PARA LOCAÇÃO	0	0	0%	0%
VEICULOS	788.868	788.868	0%	1%
<b>CONTAS DE COMPENSACÃO ATIVAS</b>	<b>0</b>	<b>0</b>	<b>0%</b>	<b>0%</b>
COMPENSACOES DIVERSOS	0	0	0%	0%
<b>TOTAL DO ATIVO</b>	<b>79.915.521</b>	<b>80.737.025</b>	<b>1%</b>	<b>100%</b>

No Balanço Patrimonial consolidado do Grupo Nova Noiva do período de abril de 2022, os ativos de curto prazo demonstraram um total de R\$ 64,6 milhões e representaram 80% do total de bens e direitos das Recuperandas, saldo 1% maior que total de R\$ 63,6 milhões apresentados em março de 2022, muito por conta na valorização no grupo de maior representatividade dentro dos bens e direitos, onde foram contabilizados os “Créditos” que contemplam os adiantamentos efetuados, Contas a Receber e Tributos a Receber / Compensar.

Ainda no ativo circulante, a rubrica Disponibilidades, que demonstra os valores de caixa e similares evidenciou um saldo de R\$ 218 mil no período de abril de 2022, valor que representou apenas 0,3% dos ativos totais e demonstrou uma retração de 17% com relação ao mês de março de 2022.

Dentro do grupo contabilizado como “Créditos” a rubrica de maior relevância permaneceu sendo a “Clientes a Receber com Partes Relacionadas no País”, conta essa onde são contabilizadas as dívidas dos pequenos comerciantes (maiores clientes do grupo Nova Noiva) junto as Recuperandas, com uma elevação de 2% no período analisado e um saldo de pouco mais de R\$ 46 milhões em direitos por parte das Recuperandas.

Ainda no grupo dos “Créditos” outra rubrica de relevância com saldo de R\$ 13,5 milhões e elevação de 1% entre março e abril de 2022 foi a conta “Demais Valores a Receber com Parte não Relacionadas no País, nessa conta também foram contabilizados parte dos direitos de recebimento junto aos pequenos comerciantes.

No mês de abril de 2022, conforme o Balanço Patrimonial apresentado, foi possível observar uma retração de 3% no grupo onde foram contabilizados os estoques de mercadorias para revenda e insumos de materiais diretos que, em março de 2022 era de R\$ 3,70 milhões e finalizou abril de 2022 com R\$ 3,58 milhões, demonstrando baixas de 3% nos insumos de materiais diretos e 3% no saldo de mercadorias para revenda, variação essa ocorrida naturalmente por conta da operação plena do grupo e por conta da movimentação de contratos que estavam paralisados, fato esse que fez com que as Recuperandas efetuassem vendas de vestidos que estavam contabilizados no grupo do imobilizado.

Sendo assim, mediante autorização judicial, as Recuperandas apresentaram saldos de Ativos Imobilizados 1% menor que os valores demonstrados no mês anterior, porém, essa redução foi pequena mediante os valores totais de ativo imobilizado apresentados no início do processo de Recuperação Judicial em 01/10/2020. A contabilidade das Recuperandas também efetuou ajustes no período de RJ, para refletir o correto valor dos bens, bem como, os saldos do ativo imobilizado sofreram uma desvalorização 0,02% do total do ativo imobilizado em abril de 2022, finalizando o mês analisado com saldo de 16.132.652,51.

\*A.H. = Análise Horizontal

\*A.V. = Análise Vertical

Fonte: Informações disponibilizadas pelas Recuperandas



## INFORMAÇÕES CONTÁBEIS E FINANCEIRAS

## Balanco Patrimonial – abril de 2022 – Grupo Nova Noiva (consolidado) – Passivos



PASSIVO	03/2022	04/2022	A.H	A.V
<b>PASSIVO CIRCULANTE</b>	<b>86.029.165</b>	<b>86.231.667</b>	<b>0%</b>	<b>100%</b>
<b>BENEFICIOS E ENCARGOS SOCIAIS</b>	<b>13.803.201</b>	<b>13.908.566</b>	<b>1%</b>	<b>16%</b>
SALARIOS E REMUNERACOES A PAGAR	5.553.235	5.540.401	0%	6%
INSS A RECOLHER	6.882.104	6.998.048	2%	8%
FGTS A RECOLHER	1.367.861	1.370.116	0%	2%
<b>FORNECEDORES</b>	<b>380.436</b>	<b>386.033</b>	<b>1%</b>	<b>0%</b>
FORNECEDORES NO PAIS	380.436	386.033	1%	0%
<b>CONTAS A PAGAR</b>	<b>0</b>	<b>1.710</b>	<b>100%</b>	<b>0%</b>
ANTECIPACAO	0	1.710	100%	0%
<b>EMPRESTIMOS OU FINANCIAMENTOS</b>	<b>41.622.425</b>	<b>41.354.036</b>	<b>-1%</b>	<b>48%</b>
DUPLICATAS DESCONTADAS	149.477	149.477	100%	0%
EMPRESTIMO E FINANCIAMENTOS NO PAIS	39.434.087	39.296.697	0%	46%
EMPRESTIMOS OU FINANC ALIENAÇÃO FIDUCIARIA	2.038.862	1.907.862	-6%	2%
<b>OBRIGACOES FISCAIS</b>	<b>8.877.229</b>	<b>9.069.630</b>	<b>2%</b>	<b>11%</b>
IMPOSTO DE RENDA RETIDO NA FONTE	50.421	51.193	2%	0%
ICMS A RECOLHER	3.061.697	3.124.809	2%	4%
PIS A RECOLHER	587.754	611.613	4%	1%
COFINS A RECOLHER	2.795.896	2.906.012	4%	3%
TRIBUTOS MUNICIPAIS A PAGAR	169.939	169.948	0%	0%
PARCELAMENTOS ESP A REC TRIB FEDERAIS	38.371	31.940	-17%	0%
OUTROS TRIBUTOS E CONTRIBUICOES A RECOLHER	2.173.151	2.174.115	0%	3%
<b>PROVISOES</b>	<b>6.870.066</b>	<b>6.870.066</b>	<b>0%</b>	<b>8%</b>
IRPJ ATIVIDADE EM GERAL	4.813.409	4.813.409	0%	6%
CSLL ATIVIDADE EM GERAL	2.056.657	2.056.657	0%	2%
<b>OUTRAS OBRIGACOES</b>	<b>14.475.808</b>	<b>14.641.627</b>	<b>1%</b>	<b>17%</b>
OUTRAS OBRIGACOES	1.072.822	1.078.528	1%	1%
OUTRAS OBRIGAÇÕES A PAGAR	13.402.987	13.563.099	1%	16%
<b>PASSIVO NÃO CIRCULANTE</b>	<b>0</b>	<b>0</b>	<b>0%</b>	<b>0%</b>
OPERACOES COM EMPRESAS DO GRUPO	0	0	0%	0%
<b>PASSIVO A DESCOBERTO</b>	<b>-6.113.644</b>	<b>-5.494.642</b>	<b>-10%</b>	<b>100%</b>
<b>CAPITAL SOCIAL</b>	<b>1.500.000</b>	<b>1.500.000</b>	<b>0%</b>	<b>-27%</b>
CAPITAL SUBSCRITO DE DOMIC NO PAIS	1.500.000	1.500.000	0%	-27%
<b>LURO / PREJUÍZO ACUMULADO</b>	<b>-7.613.644</b>	<b>-6.994.642</b>	<b>-8%</b>	<b>127%</b>
LUCRO /PREJUÍZO ACUMULADO	-7.613.644	-6.994.642	-8%	127%
<b>CONTAS DE COMPENSAÇÃO PASSIVAS</b>	<b>0</b>	<b>0</b>	<b>0%</b>	<b>0%</b>
COMPENSAOES DIVERSOS	0	0	0%	0%
<b>TOTAL DO PASSIVO</b>	<b>79.915.521</b>	<b>80.737.025</b>	<b>1%</b>	<b>100%</b>

As obrigações das Recuperandas contabilizadas no grupo dos passivos, apresentaram um aumento inferior a 1% entre março e abril de 2022, evidenciando que o grupo Nova Noiva pouco aumentou o financiamento de seus negócios no período analisado.

No curto prazo, as Recuperandas apresentaram em abril de 2022 um saldo total de R\$ 86,2 milhões em Passivos Circulantes, evidenciando uma elevação de 0,2% com relação a março de 2022, período esse que possui dispêndios a pagar com vencimento inferior 1 ano, vale destacar que as Reuperandas não apresentaram saldos com obrigação de pagamento superior a 365 dias no grupo do Passivo não circulante.

O grupo em que foram escriturados os “Benefícios e Encargos Sociais” representaram 16% do total de obrigações a pagar no período analisado, totalizando um saldo de R\$ 13,6 milhões em obrigações trabalhistas no mês de abril de 2022, grupo esse que é formado pelas contas de Salários e Remunerações a Pagar, INSS e FGTS a Recolher. Essas Obrigações Trabalhistas e Sociais, demonstraram uma elevação pequena de 1% com relação a março de 2022, variação essa que ocorreu por conta, principalmente, da alta nas obrigações devidas junto ao INSS.

Os Empréstimos ou Financiamentos com R\$ 41,3 milhões no período analisado, demonstraram pequena retração de 1% (R\$ 268.389,91) no comparativo entre os meses de março de 2022 e abril de 2022, evidenciando que o Grupo Nova Noiva não aumentou suas obrigações com capital de terceiros, bem como permanecem quitando parte dessas dívidas periodicamente.

As Obrigações Fiscais apresentaram, conforme o Balanco Patrimonial, saldo acumulado de R\$ 9 milhões em abril de 2022, montante 2% maior que o valor apresentado em março de 2022 que evidenciou R\$ 8,9 milhões em dívidas com o fisco”, destacando os saldos acumulados contabilizados até o mês analisado de R\$ 3,1 milhões com ICMS, R\$ 2,9 milhões em COFINS e R\$ 2,2 milhões com outros tributos e contribuições.

A rubrica Outras Obrigações (onde estão contabilizados os alugueis e distrato de contratos de alugueis) com R\$ 14,6 milhões em abril de 2022 e, evidenciou uma elevação de 1% se comparado com março de 2022.

Por fim, os prejuízos acumulados permaneceram evidenciando saldos quase 5 vezes maiores que o Capital Social investido nas Recuperandas até o mês de abril de 2022, causando assim saldos de Patrimônio Líquido negativos (Passivo a Descoberto), onde o total de ativos não é suficiente para pagar o total de passivos. Sendo assim, o Passivo a Descoberto apresentou uma melhora de 3% entre março de 2022 e abril de 2022.

\*A.H. = Análise Horizontal  
\*A.V. = Análise Vertical

INFORMAÇÕES CONTÁBEIS E FINANCEIRAS

**Imobilizado conforme Balanço Patrimonial – Grupo Nova Noiva (consolidado)**



As Recuperandas apresentaram no Balanço Patrimonial consolidado em abril de 2022 um imobilizado com total de R\$ 16,13MM, com percentuais divididos da seguinte maneira: 88% classificados como Vestidos de Noiva Para Locação, 7% relacionados como Móveis Utensílios e Instalações, 5% escriturados como Veículos e 0,02% em Depreciações Acumuladas. Foi possível verificar uma desvalorização pequena de 0,7% nos saldos de imobilizados no comparativo com o mês de março de 2022.

IMOBILIZADO	04/2021	05/2021	06/2021	07/2021	08/2021	09/2021	10/2021	11/2021	12/2021	01/2022	02/2022	03/2022	04/2022	A.V.	A.H.
MOVEIS UTENSILIOS E INSTALACOES	1.144.902	1.144.902	1.155.056	1.157.218	1.158.919	1.158.919	1.158.919	1.158.919	1.158.919	1.158.919	1.158.919	1.188.773	1.190.032	7%	0,1%
VESTIDOS DE NOIVA PARA LOCAÇÃO	12.201.540	13.987.947	13.987.947	15.620.257	14.047.895	14.090.975	14.168.873	14.233.610	14.258.860	14.296.321	14.336.174	14.272.020	14.157.755	88%	-0,8%
VEICULOS	788.868	788.868	788.868	788.868	788.868	788.868	788.868	788.868	788.868	788.868	788.868	788.868	788.868	5%	0,0%
DEPRECIÇÃO ACUMULADA	171	197	-468	-775	-1.081	-1.388	-1.695	-2.001	-2.308	-2.615	-2.921	-3.462	-4.003	-0,02%	15,6%
<b>TOTAL DO ATIVO</b>	<b>14.135.480</b>	<b>15.921.914</b>	<b>15.931.403</b>	<b>17.565.569</b>	<b>15.994.600</b>	<b>16.037.374</b>	<b>16.114.965</b>	<b>16.179.395</b>	<b>16.204.339</b>	<b>16.241.493</b>	<b>16.281.040</b>	<b>16.246.199</b>	<b>16.132.653</b>	<b>100%</b>	<b>-0,7%</b>

\* A.V. = Análise Vertical

\* A.H. = Análise Horizontal

Imobilizado - Valor por categoria em abril de 2022

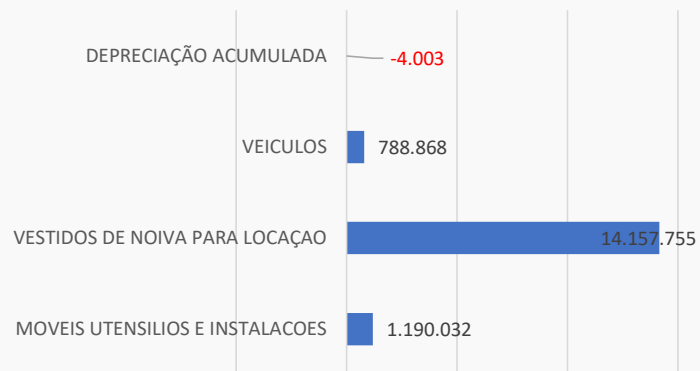

Imobilizado - Porcentagem por categoria em abril de 2022

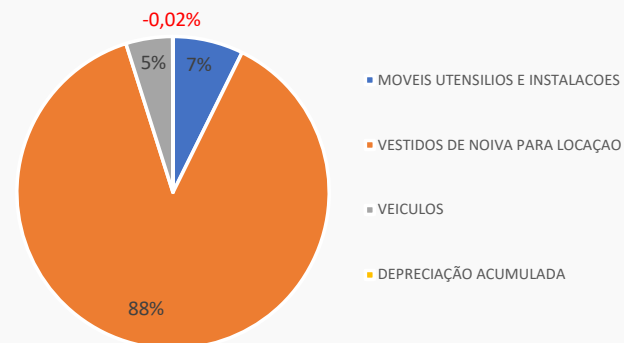

Nota: Em reunião no dia 13/05/2021 com a equipe de contabilidade, advogados e diretoria do grupo Nova Noiva, fomos informados de que parte das “Mercadorias Para Revenda” classificados como Estoques, teriam um percentual dos saldos reclassificados para o Imobilizado, restabelecendo assim, um saldo superior ao valor de imobilizados apresentados em 01/10/2020 (início do processo de RJ) e, que equivocadamente tivera o seu saldo equivocadamente reduzido nos meses de novembro e dezembro de 2020. Foi possível notar que essas reclassificações foram refletidas no Balanço Patrimonial de maio de 2021, não prejudicando o correto andamento do processo de Recuperação Judicial.

Fonte: Informações disponibilizadas pelas Recuperandas



## INFORMAÇÕES CONTÁBEIS E FINANCEIRAS

**Demonstração do Resultado do Exercício – DRE – abril de 2022 – Grupo Nova Noiva (consolidado)**

Em abril de 2022, o faturamento de algumas Recuperandas advindo do varejo permaneceu contabilizado na empresa Atelier KC, as vendas do varejo e e-commerce efetuadas na unidade Salta Scarpa foram contabilizadas pela própria Santa Scarpa, as vendas no varejo da Nova Noiva Outlet foram contabilizadas pela EBTV, as vendas no varejo pela Center Debutantes e atacado das demais empresas do grupo de Recuperandas foram contabilizadas pela Center Debutantes, receitas essas que consolidadas apresentaram um montante total de R\$ 3.919.669,69 no período analisado, com um lucro mensal de R\$ 558.157,93.

DRE	03/2022	04/2022	A.V.	A.H.
<b>Receita Bruta de Vendas e Serviços</b>	<b>4.166.939</b>	<b>3.919.670</b>	<b>100%</b>	<b>-6%</b>
Deduções da Receita Bruta	-286.181	-219.112	-6%	-23%
<b>Receita Líquida</b>	<b>3.880.758</b>	<b>3.700.558</b>	<b>94%</b>	<b>-5%</b>
Custos dos Bens e Serviços Vendidos	-300.900	-207.173	-5%	-31%
<b>Resultado Operacional Bruto</b>	<b>3.579.858</b>	<b>3.493.385</b>	<b>89%</b>	<b>-2%</b>
<b>Despesas Operacionais</b>	<b>-2.752.275</b>	<b>-2.932.927</b>	<b>-75%</b>	<b>7%</b>
Aluguéis	-183.995	-187.176	-5%	2%
Bens de Pequeno Valor	0	-2.402	0%	100%
Demais Impostos, Taxas e Contribuições	-44.550	-36.810	-1%	-17%
Despesa com Água e Esgoto	-5.746	-4.268	0%	-26%
Despesa com Correio e Malotes	0	-5.915	0%	100%
Despesa com Energia Elétrica	-36.934	-34.620	-1%	-6%
Despesa com Telefone	-8.479	-6.634	0%	-22%
Despesas com Seguros	-15.404	-7.555	0%	-51%
Despesas com Veículos e Conservação	-14.105	-2.459	0%	-83%
Encargos de Depreciação	-541	-541	0%	0%
Encargos FGTS	-41.190	-36.752	-1%	-11%
Multas	-2.613	-1.522	0%	-42%
Encargos Previdência Social	-109.755	-116.338	-3%	6%
Ordenados, salários e gratificações	-381.101	-407.388	-10%	7%
Outros gastos com Pessoal	-201.430	-294.352	-8%	46%
Outros Serviços Prest Pessoa Jurídica	-167.638	-148.712	-4%	-11%
Propaganda e Publicidade	-36.886	-35.728	-1%	-3%
Remuneração a Dirigentes e Conselho Adm	-28.500	-28.500	-1%	0%
Outras Despesas Operacionais	-1.473.408	-1.575.255	-40%	7%
<b>Resultado Operacional Líquido</b>	<b>827.583</b>	<b>560.457</b>	<b>14%</b>	<b>-32%</b>
Outras Receitas Financeiras	898	4	0%	-100%
Outras Despesas Financeiras	-16.658	-2.303	0%	-86%
<b>Resultado antes do Imposto de Renda e CSSL</b>	<b>811.823</b>	<b>558.158</b>	<b>14%</b>	<b>-31%</b>
Contrib Social sobre Lucro Líquido	-286.069,49	0,00	0%	0%
IRPJ sobre o Lucro Líquido	-754.605,89	0,00	0%	0%
<b>Lucro ou Prejuízo Líquido do período</b>	<b>-228.852</b>	<b>558.158</b>	<b>14%</b>	<b>-344%</b>

Até o início do segundo trimestre do exercício de 2022, em abril de 2022, as Recuperandas geraram um faturamento bruto acumulado de R\$ 15,2 milhões para o exercício. Houve uma retração de 6% em receitas brutas na comparação entre os meses de março e abril de 2022, muito por conta da alta procura por eventos de matrimônio no início do ano, em contrapartida ao represamento desses eventos no período das festas de fim de ano. O Grupo Nova Noiva também apresentou saldos de pouco mais de R\$ 3,7 milhões em Receita Líquida, valor apresentado após as deduções de devoluções, cancelamentos e impostos sobre as vendas de produtos e serviços. Sendo assim, as deduções sobre vendas apresentaram baixa de 23% e os custos de produção também retraíram 23% no comparativo com março de 2022, resultando saldo de Resultado Operacional Bruto com baixa de 2% no período analisado.

Em abril de 2022 as demais rubricas apresentaram saldos em “efeito cascata”, coerentes com as receitas atingidas, destacando-se o saldo de R\$ 1,57 milhão contabilizado em Outras Despesas Operacionais, rubrica esta onde são contabilizadas as despesas com consertos de vestidos (esta com o maior numerário dentro deste grupo de contas), despesas com *freelancer*, despesas com costureiras, despesas com eventos e divulgação da marca, dentre outros dispêndios inerentes às operações das Recuperandas

Diante do faturamento atingido em abril de 2022, com percentuais aproximados aos resultados atingidos no mês anterior, foi possível verificar que as despesas permaneceram dentro dos parâmetros mensalmente apresentados pelas Recuperandas, muito por conta da normalização na busca por eventos de matrimônio nos primeiros trimestres, bem como, pelo andamento de contratos e serviços que estavam paralisados no período de pandemia. Os custos dos produtos vendidos representaram um percentual de 5% das Receitas Brutas auferidas em abril de 2022, também permaneceu o pagamento de R\$ 28,5 mil aos dirigentes e conselho administrativo no período analisado.

As Recuperandas geraram, dentro período analisado, lucros líquidos de R\$ 558 mil, considerando apenas o mês de abril de 2022. Saldo bem melhor que os R\$ 228,8 mil em prejuízos gerados no mês de março de 2022, mês em que as empresas demonstraram saldo de R\$ 1 milhão contabilizado como IRPJ e CSSL, dispêndios esses que consumiram todo resultado operacional atingido. As Recuperandas permanecem apresentando no exercício de 2022 resultados mensais instáveis, evidenciando um lucro acumulado de R\$ 1.735.272,02 consolidado para o exercício, desempenho atingido muito por conta dos lucros apurados nos meses de janeiro, fevereiro e abril de 2022, refletindo a normalidade no comércio não essencial na cidade de São Paulo.

\*A.H. = Análise Horizontal

\*A.V. = Análise Vertical

## INFORMAÇÕES CONTÁBEIS E FINANCEIRAS

## Demonstração do Resultado do Exercício – DRE – abril de 2022 – Grupo Nova Noiva (consolidado)



Por uma decisão estratégica, ainda no mês de abril de 2022, o faturamento de algumas empresas do grupo Nova Noiva advindos do varejo, permaneciam contabilizadas na empresa Atelier KC, enquanto o faturamento decorrente do atacado estava contabilizado na empresa Center Debutantes.

Logo, no mês de abril de 2022, as Despesas Operacionais (dispêndios para manutenção das operações das Recuperandas) representaram 75% do total das Receitas Brutas, percentual pouco pior que os 66% das receitas comprometidas com despesas apresentadas em março de 2022.

O Resultado Líquido no mês de abril de 2022 apresentou lucros de R\$ 558 mil. Esse resultado foi 344% maior que o total de R\$ 228,8 mil em prejuízos líquidos gerados no mês de março de 2022, fato que evidenciou instabilidade nos resultados líquidos das Recuperandas no comparativo entre março de 2022 e abril de 2022.

DRE	04/2021	05/2021	06/2021	07/2021	08/2021	09/2021	10/2021	11/2021	12/2021	01/2022	02/2022	03/2022	04/2022
Receita Bruta de Vendas e Serviços	1.237.862	2.092.829	1.994.772	2.835.694	2.675.588	3.009.230	3.237.870	3.650.615	1.938.453	3.542.055	3.632.636	4.166.939	3.919.670
Despesas Operacionais	-1.066.649	-1.483.454	-1.580.997	-2.246.075	-1.775.253	-1.827.646	-1.837.918	-2.188.669	-3.268.357	-2.278.446	-2.493.732	-2.752.275	-2.932.927

DRE	04/2021	05/2021	06/2021	07/2021	08/2021	09/2021	10/2021	11/2021	12/2021	01/2022	02/2022	03/2022	04/2022
Receita Bruta de Vendas e Serviços	1.237.862	2.092.829	1.994.772	2.835.694	2.675.588	3.009.230	3.237.870	3.650.615	1.938.453	3.542.055	3.632.636	4.166.939	3.919.670
Lucro / Prejuízo Líquido do período	-15.077	-90.375	-430.161	61.016	381.573	-88.942	758.262	649.206	-2.407.112	846.483	559.483	-228.852	558.158

Receitas x Despesas

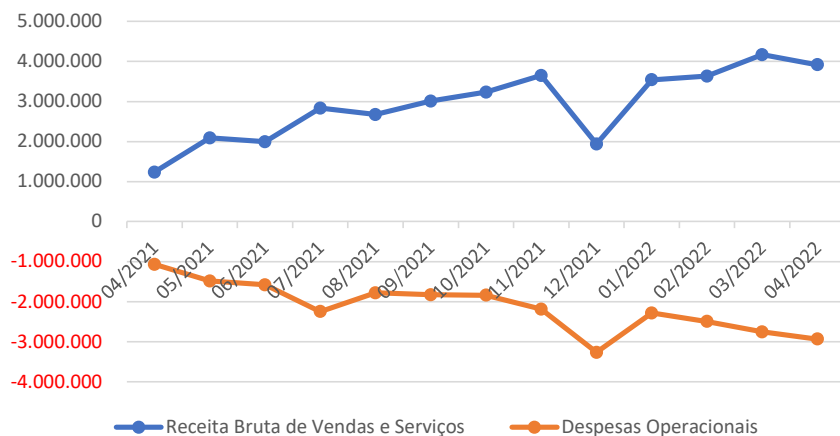

Receitas x Lucros ou Prejuízos

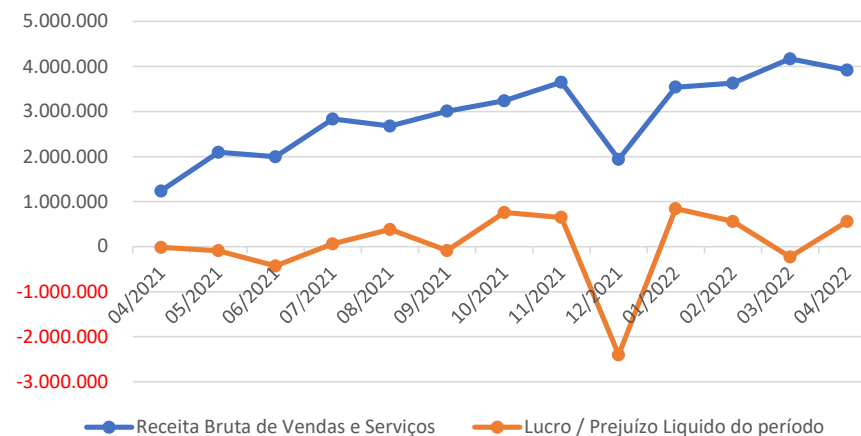

Fonte: Informações disponibilizadas pelas Recuperandas



INFORMAÇÕES CONTÁBEIS E  
FINANCEIRAS  
ÍNDICES DE LIQUIDEZ



## INFORMAÇÕES CONTÁBEIS E FINANCEIRAS

### Índices de Liquidez – Grupo Nova Noiva



Os índices de liquidez avaliam a capacidade de pagamento da empresa frente a suas obrigações. Sendo de grande importância para a administração da continuidade da empresa.

#### Liquidez Corrente

Calculada a partir da Razão entre os direitos a curto prazo da empresa (caixas, bancos, estoques, clientes) e a as dívidas a curto prazo (empréstimos, financiamentos, impostos, fornecedores, folha de pagamento).

Índice maior que 1 demonstra folga no disponível para uma possível liquidação das obrigações.

Índice igual a 1 demonstram que os valores dos direitos e obrigações a curto prazo são equivalentes.

Índice menor que 1 demonstra não haver disponibilidade suficientes para quitar as obrigações a curto prazo.

Recuperanda	Liquidez Corrente	02/2022	Índice	03/2022	Índice	04/2022	Índice
Grupo Nova Noiva (consolidado)	Ativo Circulante	63.049.834,24	0,7	63.669.321,94	0,7	64.604.372,33	0,7
	Passivo Circulante	85.261.057,90		86.029.165,03		86.231.666,88	

#### Liquidez Seca

Similar à liquidez corrente, a liquidez Seca exclui do cálculo acima os estoques, por não apresentarem liquidez compatível com o grupo patrimonial onde estão inseridos.

O resultado deste índice será invariavelmente menor ao de liquidez corrente, sendo cauteloso com relação ao estoque para a liquidação de obrigações.

Recuperanda	Liquidez Seca	02/2022	Índice	03/2022	Índice	04/2022	Índice
Grupo Nova Noiva (consolidado)	Ativo Circulante - Estoques	59.287.905,91	0,7	59.964.093,80	0,7	61.018.085,85	0,7
	Passivo Circulante	85.261.057,90		86.029.165,03		86.231.666,88	

## INFORMAÇÕES CONTÁBEIS E FINANCEIRAS

### Índices de Liquidez – Grupo Nova Noiva



Os índices de liquidez avaliam a capacidade de pagamento da empresa frente a suas obrigações. Sendo de grande importância para a administração da continuidade da empresa.

#### Liquidez Imediata

Índice conservador, considera apenas caixa, saldos bancários e aplicações financeiras de liquidez imediata para quitar as obrigações. Excluindo-se além dos estoques as contas e valores a receber. Um índice de grande importância para análise da situação a curto-prazo da empresa.

Recuperanda	Liquidez Imediata	02/2022	Índice	03/2022	Índice	04/2022	Índice
<b>Grupo Nova Noiva (consolidado)</b>	Disponível	175.083,67	0,002	262.104,88	0,003	218.341,89	0,003
	Passivo Circulante	85.261.057,90		86.029.165,03		86.231.666,88	

#### Liquidez Geral

Este índice leva em consideração a situação a longo prazo da empresa, incluindo no cálculo os direitos e obrigações a longo prazo. Estes valores também são obtidos no balanço patrimonial.

Recuperanda	Liquidez Geral	02/2022	Índice	03/2022	Índice	04/2022	Índice
<b>Grupo Nova Noiva (consolidado)</b>	Ativo Circ. + Real. Longo Prazo	79.330.874,13	0,9	79.915.521,17	0,9	80.737.024,84	0,9
	Passivo Circulante + Passivo ã Circulante	85.261.057,90		86.029.165,03		86.231.666,88	





ENDIVIDAMENTO:  
CRÉDITOS SUJEITOS

**Consolidado Grupo Nova Noiva**



ENDIVIDAMENTO

**Créditos Sujeitos à Recuperação Judicial – Endividamento do Grupo Nova Noiva**



Os créditos atualmente sujeitos à Recuperação Judicial do grupo somam a quantia de aproximadamente de R\$ 46 MM, conforme a lista consolidada da Administradora Judicial:

Classe	Quantidade de Credores	% Quantidade de Credores	Valor Total (R\$)	% Valor por Classe
Classe I - Trabalhista	300	87%	6.784.743,22	15%
Classe III - Quirografários	41	12%	39.027.764,53	85%
Classe IV - ME/EPP	4	1%	197.678,45	0,4%
<b>TOTAL</b>	<b>345</b>	<b>100%</b>	<b>46.010.186,20</b>	<b>100%</b>

Valores Sujeitos a RJ por Classe

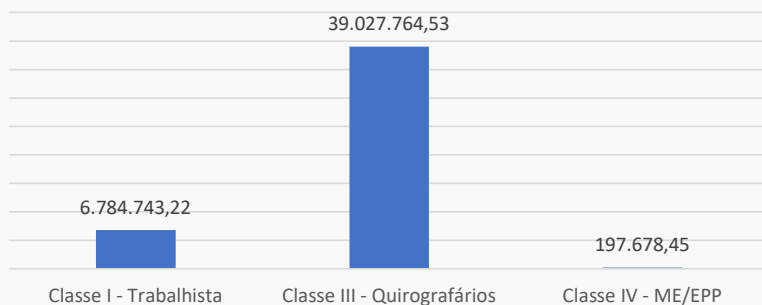

Percentual de Créditos Sujeitos a RJ

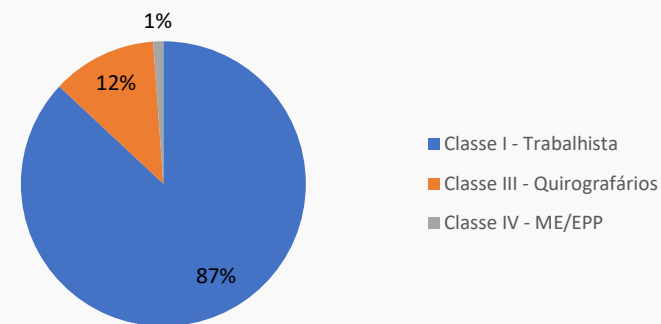

Credores Relacionados na RJ

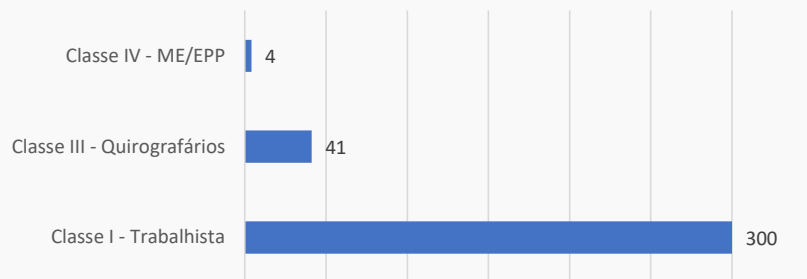

Valores Sujeitos a RJ

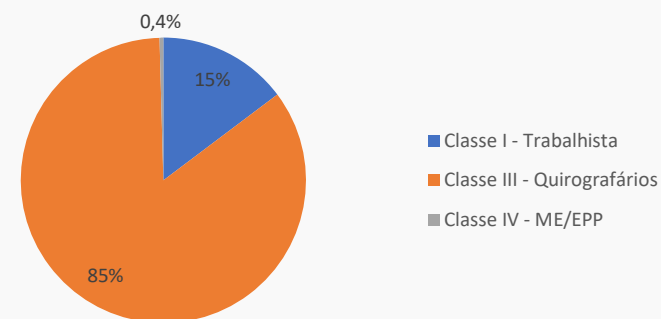

Fonte: Relação de Credores da Administradora Judicial.



ENDIVIDAMENTO:  
CRÉDITOS NÃO SUJEITOS  
Consolidado Grupo Nova Noiva



## ENDIVIDAMENTO

**Créditos Não Sujeitos à Recuperação Judicial – Garantia fiduciária**

Conforme a relação dos créditos não sujeitos atualizada para o mês de abril de 2022, os valores devidos pelas Recuperandas totalizavam R\$ 4.918.805,17 sob a titularidade das Recuperandas Alpha Noivas e Modas, JF Modas, Oficina de Costura Moda UM e Roca Confeções. Para as demais Recuperandas não foram demonstrados valores não sujeitos à Recuperação Judicial.

Foi possível verificar que as Recuperandas quitaram 3% ou pouco mais de R\$ 177 mil das dívidas com alienação fiduciária no período entre março e abril de 2022.

RECUPERANDA	jan/22	fev/22	mar/22	abr/22	%
ALPHA NOIVAS E MODAS LTDA	3.098.970,44	3.027.431,08	2.956.035,21	2.884.616,20	59%
JF MODAS LTDA	2.125.840,53	2.016.661,02	1.908.868,01	1.799.411,26	37%
OFICINA DE COSTURA MODA UM LTDA	98.333,16	99.691,25	101.216,74	102.715,25	2%
ROCA CONFECÇÕES E COMÉRCIO LTDA	126.428,34	128.174,46	130.135,81	132.062,46	3%
<b>TOTAL</b>	<b>5.449.572,47</b>	<b>5.271.957,81</b>	<b>5.096.255,77</b>	<b>4.918.805,17</b>	<b>100%</b>

Créditos não sujeitos em 04/2022

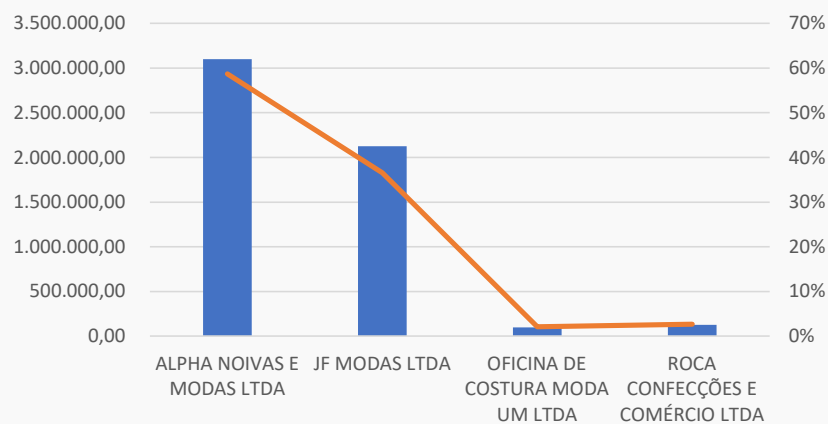

Evolução - 03/2022 - 04/2022

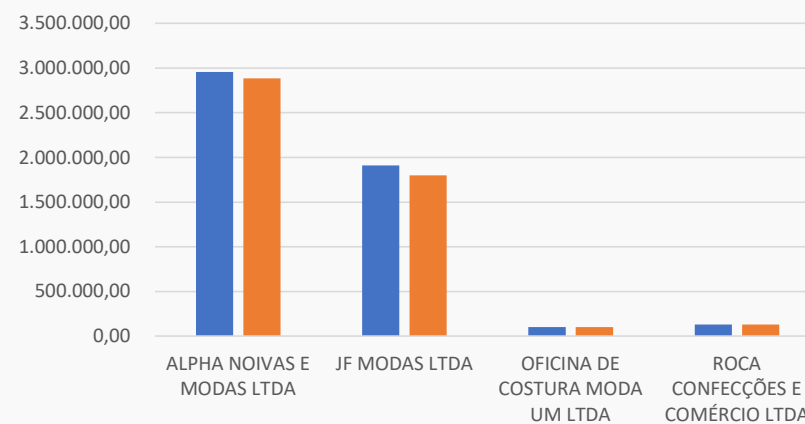

Fonte: Informações disponibilizadas pelas Recuperandas



## ENDIVIDAMENTO

## Créditos Não Sujeitos à Recuperação Judicial – Garantia fiduciária



Os créditos não sujeitos à Recuperação Judicial foram atualizados até o mês de abril de 2022, sendo assim, a Recuperanda Alpha Noivas e Modas apresentava um saldo de R\$ 2.884.616,20, evidenciando que alguns credores tiveram parte de seus créditos amortizados no período entre março e abril de 2022. A JF Modas demonstrava saldo de 1.799.411,26, demonstrando, também, a amortização de parte de sua dívida, a Oficina de Costura com R\$ 102.715,25 e a Roca Confeções com R\$ 132.062,46 em créditos com garantias fiduciárias.

ALPHA NOIVAS E MODAS LTDA	mar/22	abr/22	%
AMÉRICO PEREIRA DA COSTA	86.757,21	88.041,64	3%
BANCO DAYCOVAL S.A.	1.054.008,03	981.304,59	34%
CAIXA ECONÔMICA FEDERAL	1.815.269,97	1.815.269,97	63%
<b>TOTAL</b>	<b>2.956.035,21</b>	<b>2.884.616,20</b>	<b>100%</b>

## Alpha Noivas - Divisão por valores – abril/2022

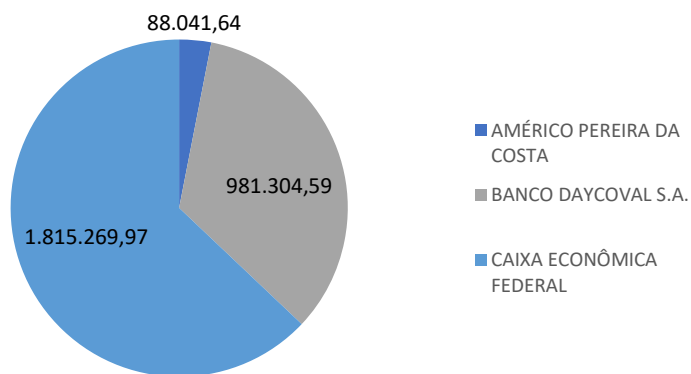

OFICINA DE COSTURA MODA UM LTDA	mar/22	abr/22	%
AMÉRICO PEREIRA DA COSTA	101.216,74	102.715,25	100%
<b>TOTAL</b>	<b>101.216,74</b>	<b>102.715,25</b>	<b>100%</b>

JF MODAS LTDA	mar/22	abr/22	%
ALEXANDRE FERREIRA DE OLIVEIRA	695.708,41	694.166,98	39%
ALZIRA CONCEIÇÃO SIMÕES	450.011,73	449.864,82	25%
BANCO BRADESCO FINANCIAMENTOS S.A.	15.572,48	11.679,36	1%
EDEL ADM E PART LTDA	356.379,44	259.761,29	14%
GUILHERME MARTINGO CASTELO	103.839,85	104.351,96	6%
MAX LEON GRANDIN JUNIOR	287.356,10	279.586,85	16%
<b>TOTAL</b>	<b>1.908.868,01</b>	<b>1.799.411,26</b>	<b>100%</b>

## JF Modas - Divisão por valores

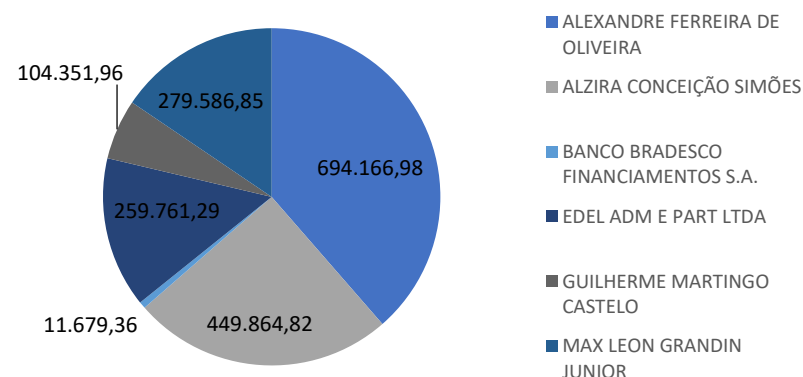

ROCA CONFECÇÕES E COMÉRCIO LTDA	mar/22	abr/22	%
AMÉRICO PEREIRA DA COSTA	130.135,81	132.062,46	100%
<b>TOTAL</b>	<b>130.135,81</b>	<b>132.062,46</b>	<b>100%</b>



## ENDIVIDAMENTO

## Créditos Não Sujeitos à Recuperação Judicial – Tributos



As Recuperandas apresentaram suas dívidas tributárias atualizadas até abril de 2022, cujo saldo total era de R\$ 22.060.299,12. Destacam-se os créditos devidos ao Instituto Nacional do Seguro Social (INSS) que permaneceram representando 29% dos totais devidos com R\$ 6,47 milhões, seguido pelos créditos devidos para o Imposto de Renda Pessoa Jurídica (IRPJ) com R\$ 4,80 milhões e os Imposto sobre Circulação de Mercadorias e Serviços (ICMS) com R\$ 2,87 milhões. As Recuperandas ainda apresentavam débitos de COFINS, CSLL, ISS, PIS e Simples Nacional, conforme abaixo:

Recuperanda - Em R\$	COFINS	CSLL	ICMS	INSS	IRPJ	ISS	PIS	Simples Nacional	Total
Alpha Noivas e Modas Ltda.	418.413,28	220.630,34	877.910,96	2.016.216,50	404.071,63	347,15	86.051,49		4.023.641,35
Atelier KC Ltda.	1.156.522,69	1.173.122,82	4.890,00	508.133,14	3.200.601,56	210.194,28	272.440,99	92.409,04	6.618.314,52
Castelo Branco Confeccões e Comércio Ltda.	18.254,01	20.478,00	40.038,67	476.534,80	37.347,36		3.955,05	368.144,29	964.752,18
Center Debutantes Ltda.	552.845,17	265.331,26	1.350.461,11	340.596,45	462.022,56	36.246,28	115.235,41		3.122.738,24
EBTV Empresa Brasileira de Tecidos e Vestidos Ltda.	147.168,04	69.489,70	275.464,69	112.207,71	113.138,34		21.823,43		739.291,91
J F Modas Ltda.	371.544,32	258.117,86	246.875,47	1.608.556,36	526.065,38	67.258,91	76.924,67		3.155.342,97
Oficina de Costura Moda UM Ltda.	1.650,00	1.584,00		504.737,70	2.640,00	168,26	357,5	765.508,30	1.276.645,76
Roca Confeccões e Comércio Ltda.	5.669,16	5.206,24	41.117,39	285.175,45	8.263,30	70,26	1.228,32	539.300,10	886.030,22
Santa Scarpa Calçados e Acessórios Ltda.	22.524,89	8.705,01	54.641,89	65.626,46	9.672,24		4.880,38	171.076,16	337.127,03
Stilo 92 Modas Ltda.	41.861,73	26.971,35	43.556,28	555.607,84	39.888,99		8.709,42	219.819,33	936.414,94
<b>Total</b>	<b>2.736.453,29</b>	<b>2.049.636,58</b>	<b>2.934.956,46</b>	<b>6.473.392,41</b>	<b>4.803.711,36</b>	<b>314.285,14</b>	<b>591.606,66</b>	<b>2.156.257,22</b>	<b>22.060.299,12</b>
<b>% do total</b>	<b>12%</b>	<b>9%</b>	<b>13%</b>	<b>29%</b>	<b>22%</b>	<b>1%</b>	<b>3%</b>	<b>10%</b>	<b>100%</b>

Tributos pendentes até abril de 2022

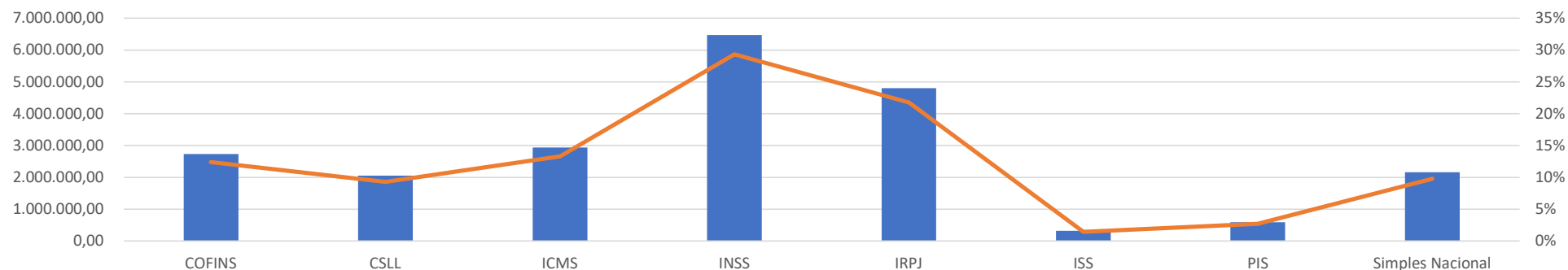

Fonte: Informações disponibilizadas pelas Recuperandas



**EXCELIA**  
consultoria - negócios

ANEXOS



ANEXOS

Fotos: Visita presencial realizada em 28/06/2022.

Administrativo, Atacado e Showroom - Rua 25 de Janeiro, 69





ANEXOS

Fotos: Visita presencial realizada em 28/06/2022.

Center Debutantes Luz - Rua São Caetano, 27

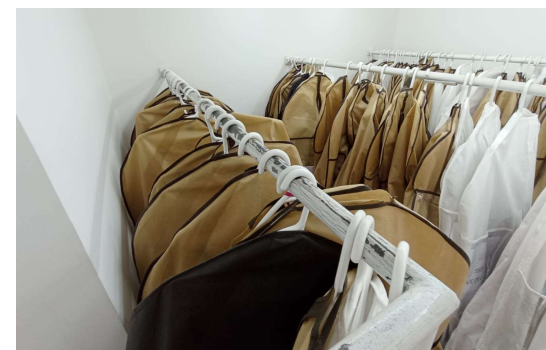
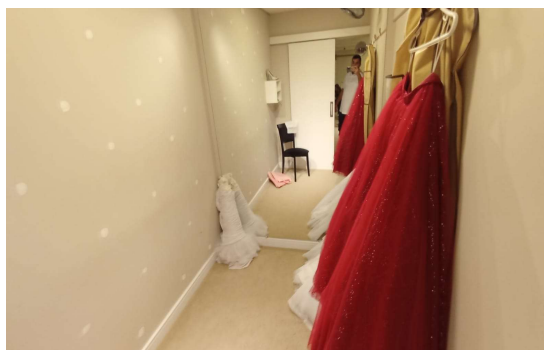
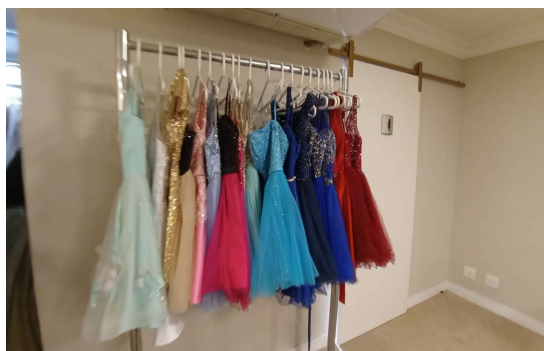

ANEXOS

Fotos: Visita presencial realizada em 28/06/2022.

Center Noivas Luz - Rua São Caetano, 13





ANEXOS

Fotos: Visita presencial realizada em 28/06/2022.

Demetrios - Rua Florêncio de Abreu, 876



ANEXOS

Fotos: Visita presencial realizada em 28/06/2022.

Nova Noiva Anália Franco - Rua Prof. João de Oliveira Torres, 139

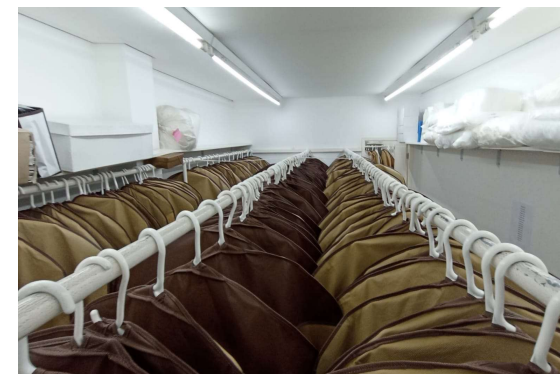
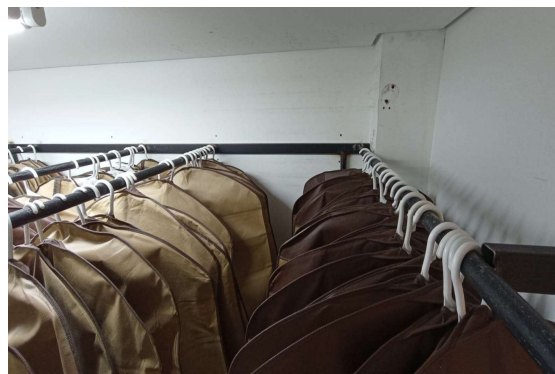
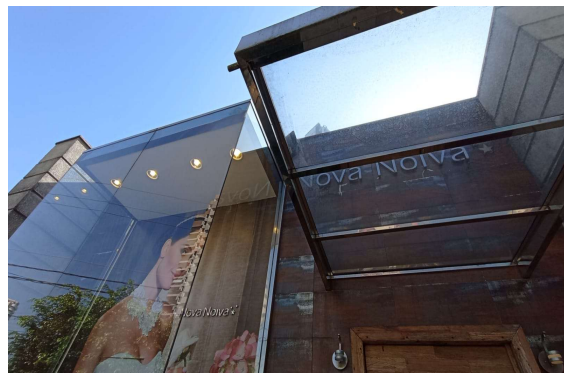



ANEXOS

Fotos: Visita presencial realizada em 28/06/2022.

Nova Noiva Jardins - Av. Rebouças, 2.983

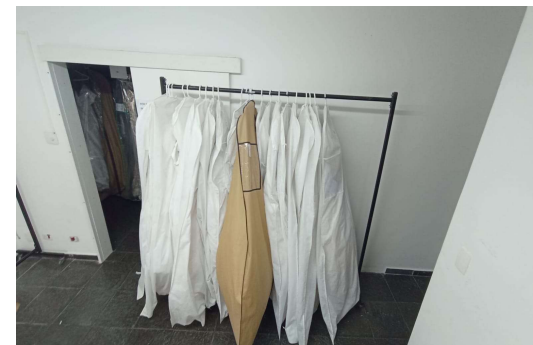
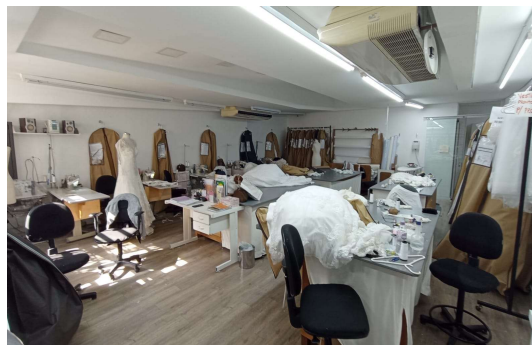
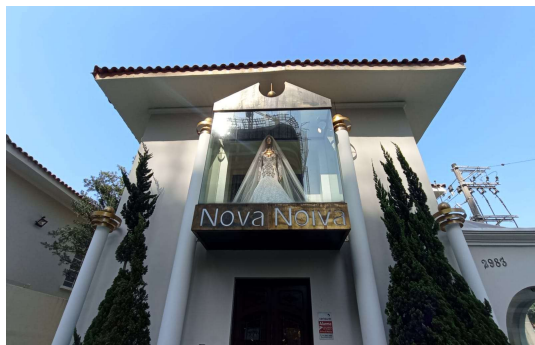

ANEXOS

Fotos: Visita presencial realizada em 28/06/2022.

Nova Noiva Luz - Av. Tiradentes, 40





ANEXOS

Fotos: Visita presencial realizada em 28/06/2022.

Nova Noiva Moema - Av. dos Carinás, 394

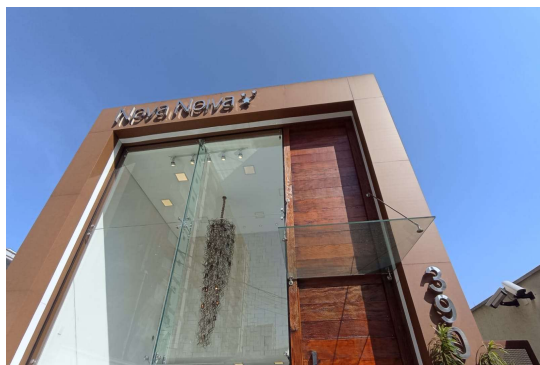



ANEXOS

Fotos: Visita presencial realizada em 28/06/2022.

Via Sposa Luz - Rua São Caetano, 62

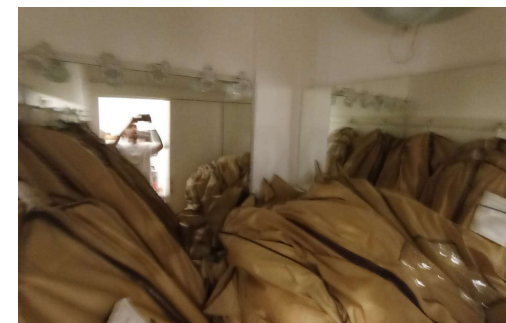
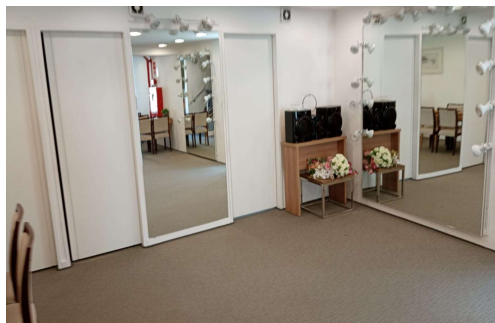

ANEXOS

Fotos: Visita presencial realizada em 28/06/2022.

Santa Scarpa - R. São Caetano, 19 - Luz



## Pendências ou Inconsistências na Documentação até o fechamento deste relatório



➤ **As seguintes informações e/ou documentos e/ou providências estão pendentes:**

### **RMA da competência de março de 2022:**

- No DRE de março de 2022 houve o pagamento de R\$ 286.069,49 em Contribuição Social Sobre Lucro Líquido (CSLL) e R\$ 754.605,89 em Imposto de Renda Pessoa Jurídica (IRPJ). Solicitamos a base de cálculos desses dispêndios.

### **RMA da competência de abril de 2022:**

- Relação dos vestidos que estavam contabilizados no grupo de ativo imobilizado e foram vendidos, conforme autorização judicial.

ANEXOS

**Remuneração da Administradora Judicial**

Em decisão de 21/01/2021 (fls. 3172/3175), o MM. Juízo fixou honorários provisórios da Administradora Judicial para 12 meses, no valor total de R\$ 600.000,00, devidos desde o deferimento do processamento da RJ. Referidos honorários serão pagos em 6 parcelas mensais no importe de R\$ 17.000,00 (dezessete mil reais), seguidos de 6 parcelas mensais no importe de R\$ 28.000,00 (vinte e oito mil reais), respeitado o limite de 5% do valor devido aos credores submetidos à recuperação judicial.

Até o momento, todas as parcelas foram pagas e não há qualquer valor em aberto.

ANEXOS  
Cronograma processual



Data	Evento	Lei 11.101/05
01/10/2020	Ajuizamento do Pedido de Recuperação Judicial	
17/11/2020	Deferimento do Processamento do Pedido de Recuperação Judicial	art. 52, inciso I, II, III, IV e V e §1º
24/11/2020	Publicação do deferimento no D.O.	
23/11/2020	Comprovação de protocolo de ofício às Fazendas e Juntas Comerciais (10 dias após a publicação de deferimento da RJ)	
14/12/2020	Publicação do 1º Edital no D.O. pelas Devedoras	art. 52, §1º
29/01/2020	Fim do prazo para apresentar habilitações e divergências ao AJ (15 dias após a publicação do 1º Edital), adiado para 29/01/2021 por força da r. decisão de fls. 3172/3175	art. 7º, §1º
22/01/2021	Apresentação do Plano de Recuperação ao Juízo (60 dias após a publicação do deferimento da RJ)	art. 53
11/02/2021	Publicação de aviso sobre o recebimento do PRJ no D.O.	art. 53, § único
12/03/2021	Fim do prazo para apresentar objeções ao PRJ (30 dias após a publicação de aviso sobre o recebimento do PRJ)	art. 53, § único art. 55, § único
22/03/2021	Disponibilização do 2º Edital pelo AJ (45 dias após prazo para apresentação de habilitações/divergências)	art. 7º, §2º
17/05/2021	Publicação do 2º Edital no D.O.	art. 7º, §2º
27/05/2021	Fim do prazo para apresentar impugnações ao Juízo (10 dias após a publicação do 2º Edital)	art. 8º
25/01/2022	Publicação do Edital de convocação para votação do PRJ - Assembleia Geral de Credores (15 dias de antecedência da realização da AGC)	art. 36
10/02/2022	1ª Convocação da Assembleia Geral de Credores	art. 36, I
17/02/2022	2ª Convocação da Assembleia Geral de Credores	art. 36, I
18/05/2022	Prazo limite para votação do PRJ em AGC (90 dias da instalação da AGC)	art. 56, §9º
23/01/2022 (*)	Fim do prazo de suspensão do curso da prescrição de ações e execuções contra as devedoras (180 dias após o deferimento da RJ)	art. 6º, §4º
	Homologação do PRJ e concessão da RJ	art. 58
	Fim do prazo da RJ, se cumpridas todas as obrigações previstas no PRJ (2 anos após a concessão da RJ)	art. 61
	<b>Eventos Ocorridos</b>	
	<b>Datas Estimadas / Eventos não ocorridos</b>	

Nos termos da r. decisão de fls. 2503/2506 e de acordo com o novo artigo 189, §1º, I da Lei 11.101/05 (LRE), todos os prazos previstos na LRE serão contabilizados em dias corridos. Os prazos processuais, nos termos do CPC, serão contados em dias úteis.

(\*) A decisão de fls. 5993/5994 deferiu a prorrogação do stay period por mais 180 dias. Em decisão de fls. 7651/7652, o prazo foi estendido até 23.01.22.





## Contato

**Maria Isabel Fontana**

isabel.fontana@excelia.com.br



[www.excelia.com.br](http://www.excelia.com.br)

[www.excelia-aj.com.br](http://www.excelia-aj.com.br)

[rj.novanoiva@excelia.com.br](mailto:rj.novanoiva@excelia.com.br)



[/excelia-consultoria-negócios](https://www.linkedin.com/company/excelia-consultoria-negocios)