



EXCELENTÍSSIMO SENHOR DOUTOR JUIZ DE DIREITO DA 1ª VARA DE FALÊNCIAS E RECUPERAÇÕES JUDICIAIS DO FORO CENTRAL CÍVEL DA COMARCA DE SÃO PAULO.

**INCIDENTE DE RELATÓRIOS MENSAIS DE ATIVIDADES Nº 0044284-21.2022.8.26.0100**

**Recuperação Judicial nº 1109796-65.2021.8.26.0100**

**EXCELIA CONSULTORIA LTDA.**, nova denominação de Excelia Consultoria e Negócios Ltda., nomeada Administradora Judicial na Recuperação Judicial de **TRILOBIT SOLUÇÕES TECNOLÓGICAS LTDA. e outra** (“Grupo Trilobit” ou “Recuperandas”), vem, respeitosamente, à presença de Vossa Excelência, nos autos deste **INCIDENTE DE RELATÓRIOS MENSAIS DE ATIVIDADES**, requerer a juntada do **Relatório Mensal de Atividades** de **setembro de 2022** (Doc. 01).

Sendo o que lhe cumpria para o momento, a Excelia permanece à disposição do MM. Juízo.

São Paulo, 30 de novembro de 2022.

**EXCELIA CONSULTORIA LTDA.**  
**Administradora Judicial**

Maria Isabel Fontana  
OAB/SP 285.743

Rafael Valério Braga Martins  
OAB/SP 369.320

Michelle Yukie Utsunomiya  
OAB/SP 450.674  
(assinatura eletrônica)



**NOSSA MISSÃO  
GERAR VALOR.**

**NOSSA VISÃO  
CONHECER. TRANSFORMAR. RESOLVER.**



## **RELATÓRIO MENSAL DE ATIVIDADES**

### **TRILOBIT COMÉRCIO E MONTAGEM DE PLACAS ELETRÔNICAS LTDA. E TRILOBIT SOLUÇÕES TECNOLÓGICAS LTDA.**

**Recuperação Judicial nº 1109796-65.2021.8.26.0100**

**1ª Vara Falências e Recuperações Judiciais da Comarca de São Paulo**

**Competência: setembro de 2022**

São Paulo, 30 de novembro de 2022



# ÍNDICE

04	INTRODUÇÃO
05	EVENTOS RELEVANTES
08	VISÃO GERAL DA RECUPERANDA
12	INFORMAÇÕES FINANCEIRAS E OPERACIONAIS
20	ANÁLISE DAS DEMONSTRAÇÕES DE RESULTADOS
25	ENDIVIDAMENTO
30	FLUXO DE CAIXA
32	ANEXOS



## INTRODUÇÃO - RELATÓRIO MENSAL DE ATIVIDADES

Trata-se de pedido de Recuperação Judicial distribuído por Trilobit Comércio e Montagem de Placas Eletrônicas Ltda. e Trilobit Soluções Tecnológicas Ltda. ("Recuperandas"), em 08/10/2021, perante a 1ª Vara de Falências e Recuperações Judiciais da Comarca de São Paulo, sob nº 1109796-65.2021.8.26.0100.

Em decisão proferida em 13/11/21 (fls. 646/650), foi deferido o processamento da Recuperação Judicial e nomeada a Excélia Consultoria e Negócios Ltda. ("Excélia") como Administradora Judicial.

A teor do disposto no art. 22, II, "a" e "c" da Lei 11.101/2005, o presente RMA reproduz os atos de fiscalização das atividades da Recuperanda, consistentes na análise de documentos contábeis e financeiros referentes ao mês de setembro de 2022, pedidos de esclarecimento, reuniões e contatos constantes com as Recuperandas e seus assessores, além de visitas presenciais mensais.

Por fim, a Excélia informa que o presente RMA respeita a padronização recomendada pelo Comitê de Enfrentamento dos Impactos da Covid-19 e aprovada pela Corregedoria Geral da Justiça, conforme Comunicado CG nº 786/2020 (Processo nº 2020/75325), disponibilizado no DJE em 01/09/2020.



## EVENTOS RELEVANTES



## EVENTOS RELEVANTES

**Principais eventos ocorridos desde o último relatório e medidas para enfrentamento da crise****Principais eventos processuais**

- Em 01/11/22 (fls.3008/3044) as Recuperandas apresentaram prestação de contas referentes ao mês de setembro de 2022.
- Em 03/11/22 (fls. 3045/3049), a Administradora Judicial apresentou manifestação requerendo a intimação das empresas Inovações Brasil Ltda. e T-Novas TecnologiasIT Ltda ME. para que esclareçam a identidade de endereços, objetos sociais e relacionamento com as Recuperandas, para assim eliminar qualquer possibilidade de sucessão e opinando pela devolução dos valores bloqueados em sede de execução de título extrajudicial, ressaltando ter ela ocorrido durante o período de suspensão de execuções e proibição de bloqueios, a teor do art. 6º, II e III da LRE.
- A teor da publicação do edital de recebimento do plano de recuperação judicial, diversos credores apresentaram objeção ao plano de recuperação judicial. Assim, oportunamente será convocada Assembleia Geral de Credores para votação do plano apresentado.

**Próximos passos**

- Recebimento de objeções ao plano de recuperação judicial e convocação de assembleia geral de credores para deliberação sobre o Plano de Recuperação Judicial.
- O cronograma atualizado do presente processo se encontra na seção Anexos do presente RMA, página 38.

## EVENTOS RELEVANTES

**Principais eventos ocorridos desde o último relatório e medidas para enfrentamento da crise****Principais eventos operacionais de setembro – Trilobit Comércio:**

- Pode-se observar em setembro uma redução de 1,54% do faturamento bruto em relação a agosto;
- Em decorrência da piora no faturamento do mês, o lucro foi de R\$ 40 mil, levando o resultado acumulado no ano para R\$ 190 mil negativos;
- Em setembro houve também um inadimplimento de clientes no total de R\$7 mil;
- Segundo a Recuperanda, a alteração na política de vendas para que houvesse uma atualização de suas soluções nos clientes, aproveitando a necessidade de adequação à LGPD, vem gerando certa resistência em integradores que não querem perder receita ou ficam receosos em repassar os custos para os clientes. Ainda segundo a Recuperanda, sua equipe de vendas está trabalhando para negociar e flexibilizar os orçamentos de modo a superar essa questão.





## VISÃO GERAL DAS RECUPERANDAS



## Resumo do Grupo Trilobit: Não houve qualquer alteração relevante desde o último RMA com relação ao ramo de atuação das Recuperandas, suas instalações ou estrutura societária.

Conforme informações prestadas pela Administradora Judicial às fls. 946/948 e fl. 9 desse relatório, foi constatada a existência de grupo societário de fato entre Trilobit Comércio e Montagem de Placas Eletrônicas Ltda. e Trilobit Soluções Tecnológicas Ltda. ME ("Grupo Trilobit"). O Grupo Trilobit atua na identificação, construção, desenvolvimento e fabricação de sistemas integrados de segurança para controle de acesso e segurança patrimonial.

### Grupo Trilobit

#### Trilobit Comércio e Montagem de Placas Eletrônicas Ltda.

CNPJ 05.741.912/0001-38

Sede: Rua Ivan Popov, 14/42, Parque Ipê, São Paulo,  
SP, CEP 05571-130 SP

**Objeto social da Trilobit Comércio:** Comércio e locação de placas e equipamentos eletrônicos em geral; desenvolvimento de software; licenciamento de uso e locação de softwares; suporte técnico, manutenção e outros serviços em tecnologia da informação e treinamentos em informática, importação e exportação de mercadorias e serviços correlatos às atividades da empresa.

#### Trilobit Soluções Tecnológicas Ltda. ME

CNPJ 11.939.616/0001-49

Sede: Rua Mahatma Gandhi, 272, Bairro Xaxim,  
Curitiba, PR, CEP 81810-130

**Objeto social da Trilobit Soluções:** Prestação de serviços de tratamento de dados; provedor de serviços de aplicação e serviços de hospedagem na Internet, participação em outras sociedades.

## SOBRE AS RECUPERANDAS

**Principais Clientes**

No mês de setembro a Trilobit Comércio realizou venda de serviços para 57 clientes, com um valor de R\$ 245 mil e aluguel de materiais para 13 clientes com um valor de R\$ 20 mil. O total do mês ficou em 70 clientes e R\$ 449 mil, um aumento de R\$ 67 mil em relação ao mês anterior.

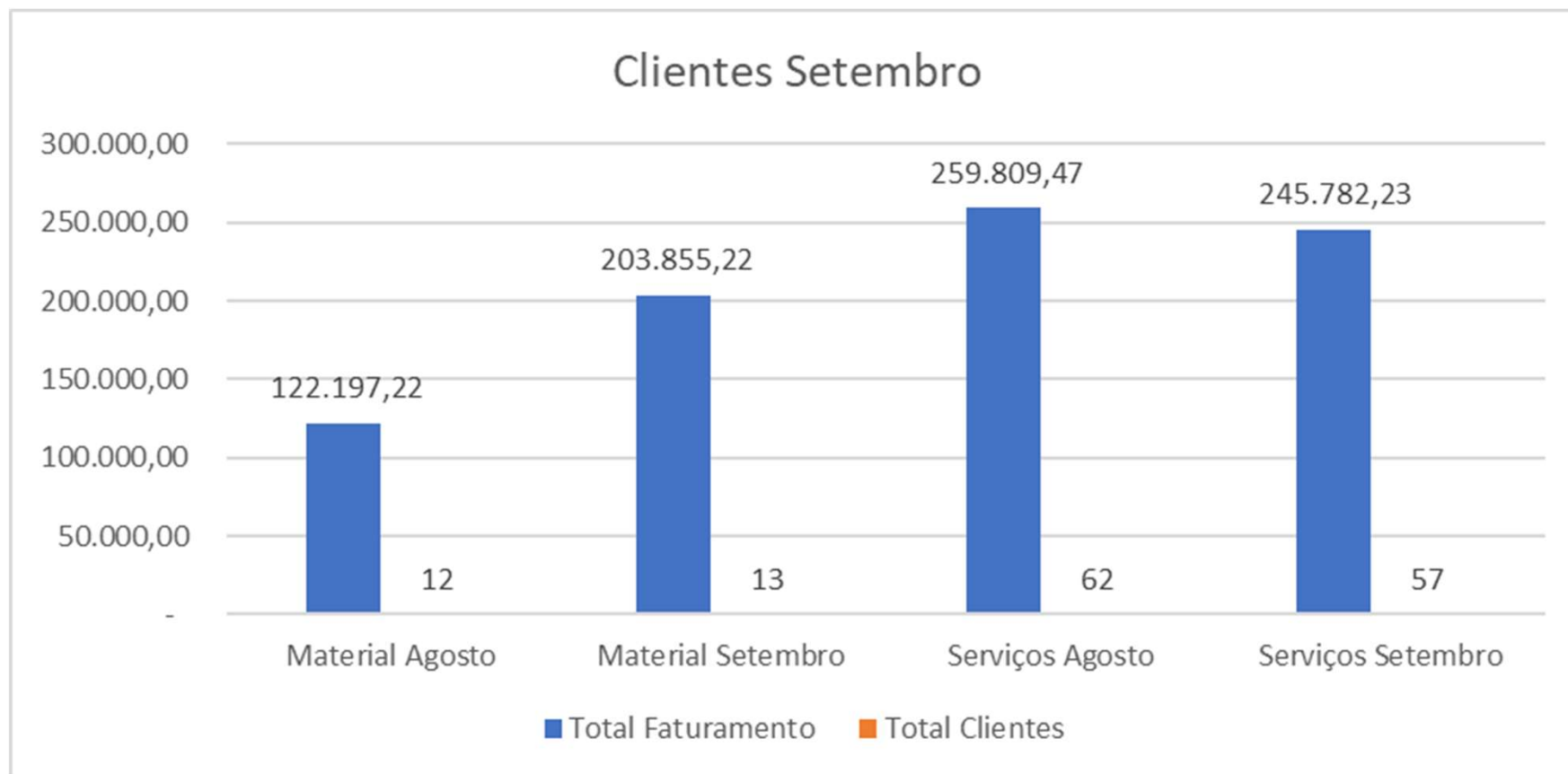



## SOBRES AS RECUPERANDAS

### Razões da crise

As Recuperandas elencaram como os principais motivos de sua crise (i) crise econômica do Brasil de 2014; (ii) COVID-19; e (iii) aumento das despesas com investimentos em razão de demandas causadas pela crise da COVID-19. Contudo, em reunião com o sócio e administrador das Recuperandas, outras razões foram expostas, tais como (iv) dívidas antigas herdadas pela Trilobit; (v) falta de planejamento realista nos últimos meses, com investimentos e empréstimos superiores àqueles que a empresa daria conta de pagar e (vi) forte concorrências com produtos chineses equivalentes e com preços muito inferiores.

MOTIVOS	COMENTÁRIOS
<u>Crise Econômica do Brasil</u>	Segundo as Recuperandas, a retração da economia, iniciada na crise econômica de 2014, afetou negativamente o seu faturamento, pois, segundo elas, seu mercado é muito sensível à oscilações do Produto Interno Bruto do país.
<u>Crise da COVID-19</u>	Segundo as Recuperandas, com a crise da COVID-19, sua situação se agravou ainda mais, com o agravante de o acesso a financiamentos bancários para investimentos e fluxo de caixa ter sido muito dificultado, em razão da crise generalizada.
<u>Necessidade de Investimentos motivados pela COVID-19</u>	De acordo com as Recuperandas, a quase totalidade de seu faturamento advém do mercado de controle de acesso e segurança patrimonial e devido às exigências de mudança nos sistemas de controle de acesso causadas pela COVID-19, foram necessários novos investimentos e adaptações nos seus sistemas.
<u>Dívidas Antigas</u>	Em 2018 o atual sócio e administrador das Recuperandas adquiriu a participação societária dos antigos sócios que não investiam na empresa, herdando dívidas bancárias e tributárias elevadas.
<u>Falta de planejamento</u>	Pela análise das demonstrações financeiras disponibilizadas pela Recuperanda é possível verificar diminuição constante do faturamento desde 2019. Ao mesmo tempo, percebe-se uma diminuição das despesas operacionais.
<u>Concorrência</u>	Produtos equivalentes aos fabricados e desenvolvidos pela Recuperanda chegaram ao Brasil, provenientes da China, em valores infinitamente inferiores, desviando clientela.



## INFORMAÇÕES FINANCEIRAS E OPERACIONAIS



## INFORMAÇÕES FINANCEIRAS E OPERACIONAIS – TRILOBIT COMÉRCIO

**Balanco Patrimonial - Ativo**

A Recuperanda apresentou um ativo total de R\$23,9 milhões no mês de setembro, um aumento de 0,34% em relação ao mês anterior. Do ativo total, 78% referem-se a ativos Intangíveis, isto é, R\$18 milhões consistem em patentes.

ATIVO	ago/22	set/22	Variação (R\$)	Variação (%)
<b>Ativo Circulante</b>	<b>5.256.685,00</b>	<b>5.348.575,00</b>	<b>91.890,00</b>	<b>1,75%</b>
Disponível	142.924,00	121.182,00	- 21.742,00	-15,21%
Clientes	235.195,00	309.602,00	74.407,00	31,64%
Impostos a Recuperar	815.703,00	816.786,00	1.083,00	0,13%
Estoques	3.394.946,00	3.413.099,00	18.153,00	0,53%
Adiantamentos	142.962,00	146.717,00	3.755,00	2,63%
Apropriações	-	-	-	0,00%
Depósito Judicial	199.396,00	199.396,00	-	0,00%
Mútuos	325.559,00	341.793,00	16.234,00	4,99%
<b>Ativo Não Circulante</b>	<b>18.623.281,00</b>	<b>18.611.449,00</b>	<b>- 11.832,00</b>	<b>-0,06%</b>
Bens Imóveis/Móveis	427.234,00	427.234,00	-	0,00%
(-) Depreciação, amort	- 325.176,00	- 326.930,00	- 1.754,00	0,54%
Intangível	18.605.302,00	18.605.302,00	-	0,00%
(-) Depreciação, amort	- 325.176,00	- 326.930,00	- 1.754,00	0,54%
<b>TOTAL DO ATIVO</b>	<b>23.879.966,00</b>	<b>23.960.024,00</b>	<b>80.058,00</b>	<b>0,34%</b>

- Observa-se que em setembro houve uma redução de 15% na conta disponível, o que demonstra que houve mais pagamentos do que entradas de recursos em caixa e bancos. Houve também um aumento de R\$18 mil em estoques, o que demonstra que a saída de produtos no período foi inferior em relação à aquisição de matéria prima e insumos, bem como demonstra expectativa de aumento de pedidos no futuro.
- Em setembro, foi observado ainda uma evolução de 31% na conta clientes, o que demonstra que a entrada de recebíveis foi superior aos valores realizados no período.
- Por fim, apesar de o ativo da Recuperanda ser alto, a maior parte refere-se a bens intangíveis, que não podem ser convertidos facilmente em Caixa.

## INFORMAÇÕES FINANCEIRAS E OPERACIONAIS – TRILOBIT COMÉRCIO

**Balço Patrimonial - Passivo**

A Recuperanda apresentou um passivo total de R\$23,9 milhões no mês de setembro, uma evolução de 0,34%. A maior parte do passivo é composta pelas dívidas referentes à recuperação judicial.

PASSIVO	ago/22	set/22	Varição (R\$)	Varição (%)
<b>Passivo Circulante</b>	<b>7.249.546,00</b>	<b>7.301.482,00</b>	<b>51.936,00</b>	<b>0,72%</b>
Empréstimos Bancos CP	-	-	-	0,00%
Fornecedores Nacionais	54.129,00	48.210,00	- 5.919,00	-10,93%
Obrigações com Terceiros	-	-	-	0,00%
Obrigações Trabalhistas	1.564.982,00	1.576.681,00	11.699,00	0,75%
Obrigações Tributárias	5.573.716,00	5.617.231,00	43.515,00	0,78%
Adiantamentos de Clientes	56.719,00	59.360,00	2.641,00	4,66%
<b>Passivo não Circulante</b>	<b>17.340.819,00</b>	<b>17.328.117,00</b>	<b>- 12.702,00</b>	<b>-0,07%</b>
Mútuos RJ	8.253.491,00	8.253.491,00	-	0,00%
Fornecedores RJ	1.685.857,00	1.685.857,00	-	0,00%
Empréstimos RJ	4.708.043,00	4.695.341,00	- 12.702,00	-0,27%
Grupo Neo Tagus RJ	2.634.405,00	2.634.405,00	-	0,00%
Classe Trabalhista RJ	59.023,00	59.023,00	-	0,00%
Capital Social	4.500.000,00	4.500.000,00	-	0,00%
Reserva de Capital	-	-	-	0,00%
Lucro/Prejuízo Acumulado	- 4.979.210,00	- 4.979.210,00	-	0,00%
Lucro/Prejuízo Exercício	- 231.190,00	- 190.363,00	40.827,00	-17,66%
<b>TOTAL DO PASSIVO</b>	<b>23.879.965,00</b>	<b>23.960.026,00</b>	<b>80.061,00</b>	<b>0,34%</b>

- Observou-se uma redução de 10% em fornecedores nacionais o que indica que o pagamento de fornecedores superou o número de aquisições de insumos e de serviços tomados no período.
- Houve ainda um aumento de R\$43 mil na conta obrigações tributárias, dado que a Recuperanda deixou impostos em aberto no período analisado;
- Observou-se também uma evolução de 4% no adiantamento de clientes.
- Em agosto, observou-se um recuo de R\$ 40 mil no saldo negativo de patrimônio líquido devido ao resultado positivo gerado no período.

## INFORMAÇÕES FINANCEIRAS E OPERACIONAIS – TRILOBIT COMÉRCIO

### Contas a Receber



A Recuperanda possuía em setembro um total a receber de R\$ 458 mil, sendo que R\$ 7 mil deixaram de ser pagos por clientes e encontram-se vencidos.

Cliente	Total
VEOLINK	143.977
REOBOTE	60.403
CONTROLTEC	32.583
Banco Itau	27.778
GOVERNAR TI	27.155
ABOUTSEC	26.933
Outros	139.818
<b>Total</b>	<b>458.647</b>

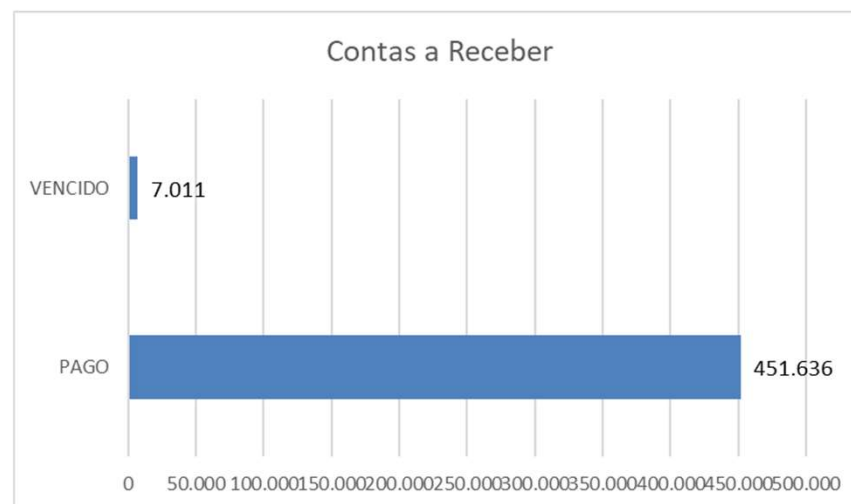

- A Veolink correspondeu a 31% do total recebido no mês, sendo ela o cliente com a maior representatividade no período.
- Em seguida temos a Reoboterepresentando 13% do saldo de clientes.



## INFORMAÇÕES FINANCEIRAS E OPERACIONAIS – TRILOBIT COMÉRCIO

**Contas a Pagar**

A Recuperanda possuía no mês de setembro um total a pagar de R\$ 455 mil. A maior parte das contas a pagar referem-se à Trilobit, que engloba salários e prestadores de serviço, além de transferências a outras contas, com posterior devolução, para evitar bloqueios.

Fornecedor	Total
TRILOBIT	-184.057
Dzigne	-32.500
EXCELIA CONSULTORIA	-25.340
KR SOLUÇÕES	-22.931
T-Novas	-20.600
Edimario Junior	-20.000
Outros	-149.905
<b>Total</b>	<b>-455.333</b>

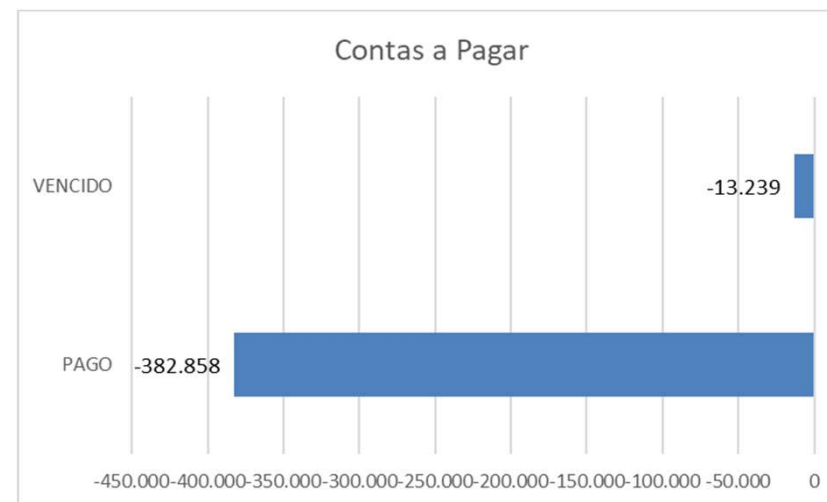

- Do total de contas a pagar no mês, a Recuperanda deixou em aberto um total de R\$13 mil.

INFORMAÇÕES FINANCEIRAS E OPERACIONAIS – TRILOBIT COMÉRCIO

Estoques



A Recuperanda possuía em setembro um total de R\$ 343 milhões em estoque, com 200 diferentes itens. Sendo o maior Displays de LCD, no valor de R\$688 mil.

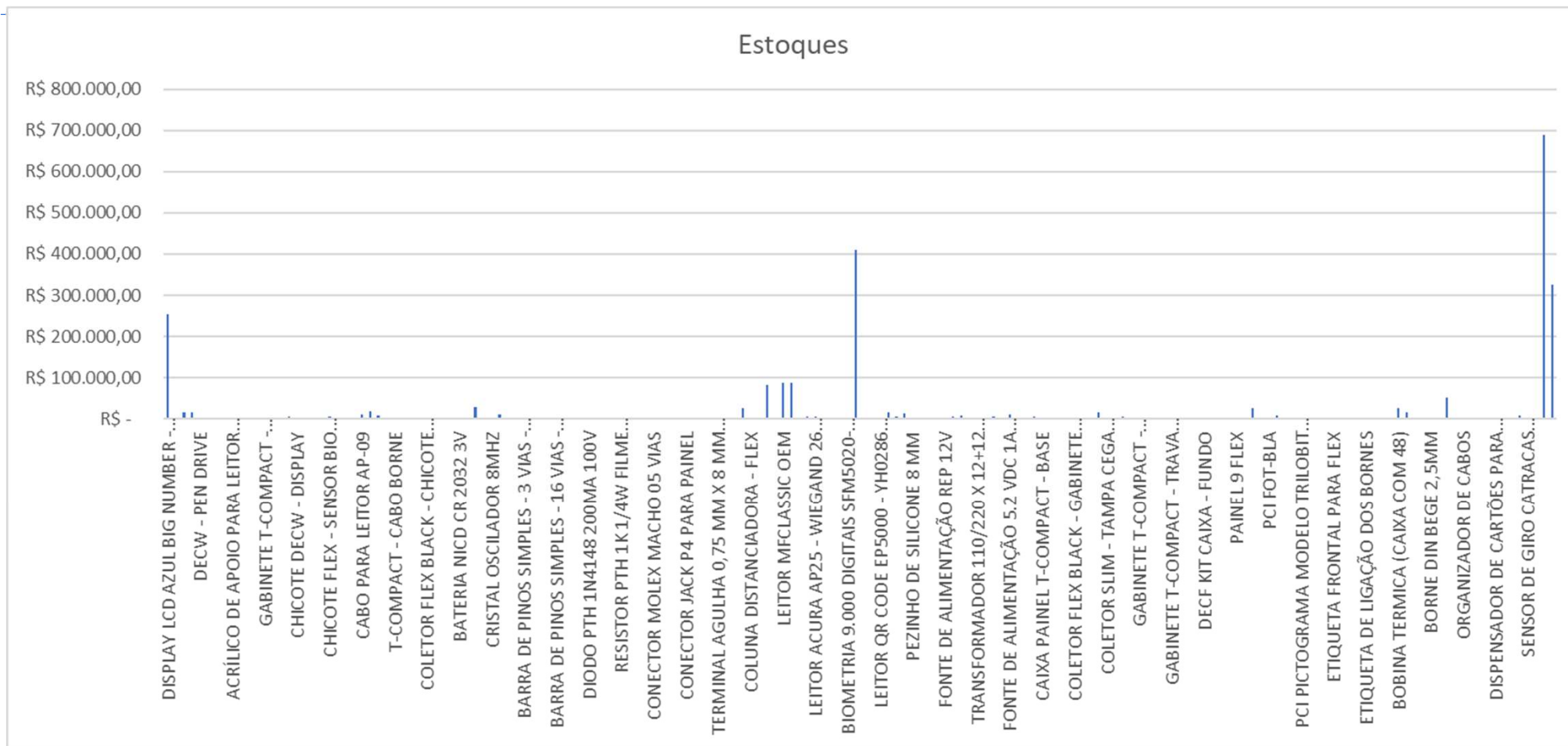

## INFORMAÇÕES FINANCEIRAS E OPERACIONAIS – TRILOBIT COMÉRCIO

## Imobilizado



A Recuperanda possui um imobilizado no valor de R\$84,4 mil, sendo a maior parte em equipamentos de informática, não tendo ocorrido alterações em relação ao mês anterior.

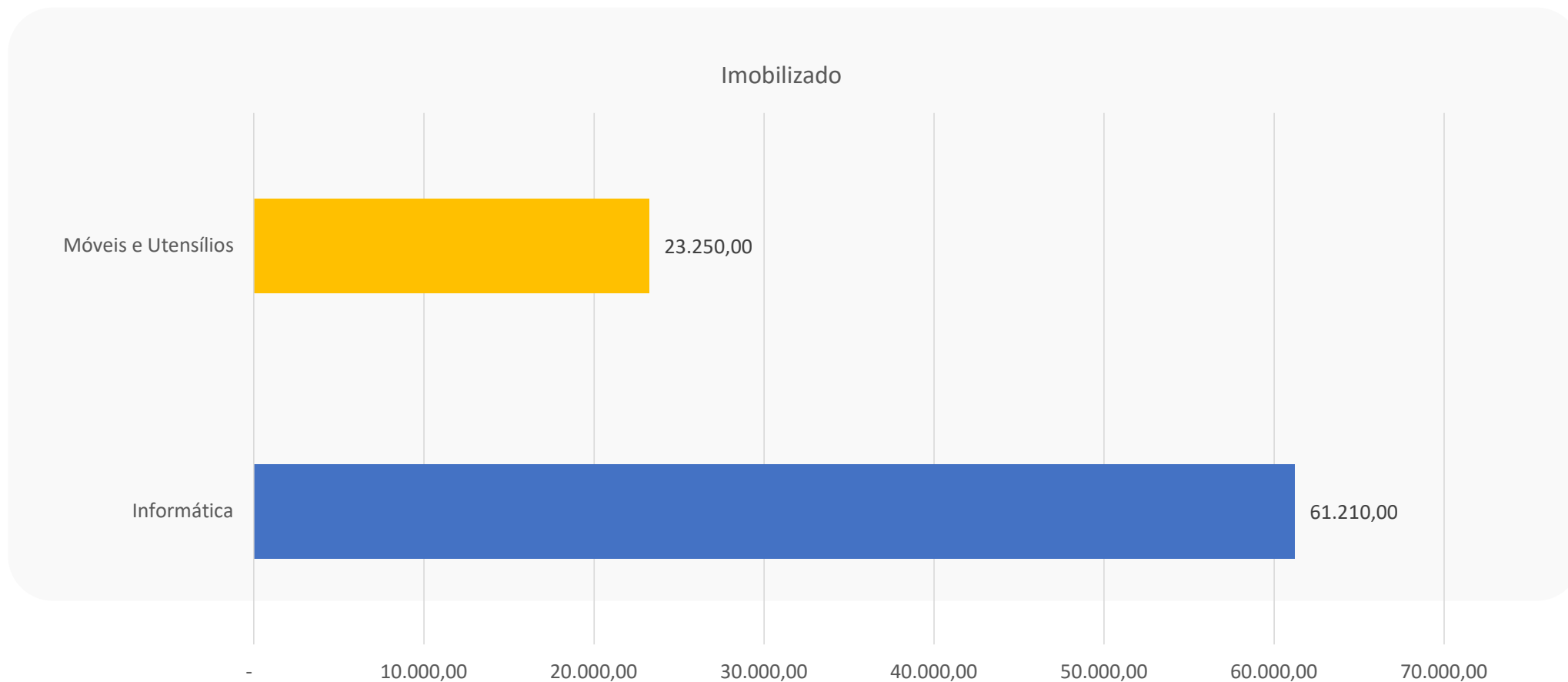

INFORMAÇÕES FINANCEIRAS E OPERACIONAIS – TRILOBIT COMÉRCIO

Folha de Pagamento



Em setembro, houve o afastamento de um colaborador CLT e com isso, o total da folha ficou em R\$ 79 mil, referentes a 20 colaboradores.

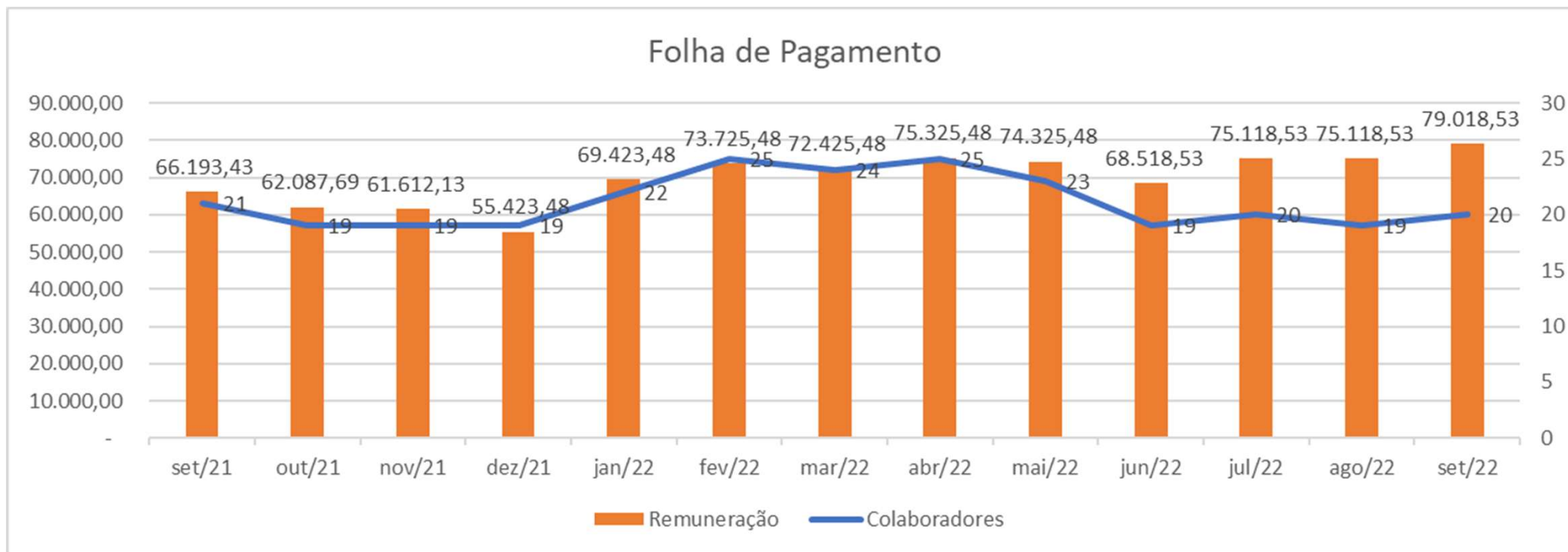

\*



## ANÁLISE DAS DEMONSTRAÇÕES DE RESULTADO



## ANÁLISE DAS DEMONSTRAÇÕES DE RESULTADO – TRILOBIT COMÉRCIO

## Análise do Faturamento - DRE



A Recuperanda apresentou um faturamento de R\$431 mil em setembro, uma redução de 1,54% relação ao mês anterior.

DRE	ago/22	set/22	Variação (R\$)	Variação (%)
<b>Receita Bruta</b>	<b>437.963,00</b>	<b>431.234,00</b>	<b>6.729,00</b>	<b>-1,54%</b>
(-) Deduções	- 42.128,00	- 45.669,00	- 3.541,00	8%
<b>RECEITA LIQUIDA</b>	<b>395.835,00</b>	<b>385.565,00</b>	<b>10.270,00</b>	<b>-3%</b>
(-) Custos Serviços Prestados	12.373,00	- 65.118,00	- 77.491,00	-626%
<b>(=) LUCRO BRUTO</b>	<b>408.208,00</b>	<b>320.447,00</b>	<b>87.761,00</b>	<b>-21%</b>
<b>Magem Bruta</b>	<b>103%</b>	<b>83%</b>	<b>-20%</b>	<b>-19%</b>
<b>Despesas Operacionais</b>	<b>- 251.900,00</b>	<b>- 259.255,00</b>	<b>- 7.355,00</b>	<b>3%</b>
Despesas Operacionais	- 251.900,00	- 259.255,00	- 7.355,00	3%
Despesas Comerciais	-	-	-	0%
Despesas Tributárias	-	-	-	0%
<b>(=) RESULTADO OPERACIONAL (EBIT)</b>	<b>156.308,00</b>	<b>61.192,00</b>	<b>95.116,00</b>	<b>-61%</b>
<b>Magem EBIT</b>	<b>39%</b>	<b>16%</b>	<b>-24%</b>	<b>-60%</b>
(-) Despesas Financeiras	- 1.676,00	- 20.698,00	- 19.022,00	1135%
(+) Receitas Financeiras	404,00	332,00	- 72,00	-18%
<b>Receitas/Despesas Não Operacionais</b>	<b>-</b>	<b>-</b>	<b>-</b>	<b>0%</b>
Receitas/Despesas Não Operacionais	-	-	-	0%
<b>(=) RESULTADO ANTES DOS IMPOSTOS</b>	<b>155.036,00</b>	<b>40.826,00</b>	<b>114.210,00</b>	<b>-74%</b>
IRPJ/CSLL	-	-	-	0%
<b>LUCRO/PREJUÍZO DO EXERCÍCIO</b>	<b>155.036,00</b>	<b>40.826,00</b>	<b>114.210,00</b>	<b>-74%</b>
<b>Magem de Lucro</b>	<b>39%</b>	<b>11%</b>	<b>-29%</b>	<b>-73%</b>

- A recuperanda operou de forma rentável no período, conseguindo pagar todos os custos estritamente envolvidos na produção, de modo que gerou uma margem bruta de 83%.
- Com relação às despesas operacionais, houve uma evolução de 3% em relação ao mês de agosto, principalmente devido ao aumento das despesas com câmbio e frete decorrentes da importação de insumos;
- Dessa maneira, a margem EBIT ficou positiva em 16%;
- O lucro total, após despesas e receitas financeiras ficou em R\$ 40 mil positivos, uma redução de 74% em relação ao mês de agosto.

## ANÁLISE DAS DEMONSTRAÇÕES DE RESULTADO – TRILOBIT COMÉRCIO

## Índices de Liquidez



Na análise de índices, quatro critérios são observados: (i) liquidez – que é a capacidade de a empresa arcar com suas obrigações no curto prazo; (ii) solvência – que é a capacidade de a empresa arcar com suas obrigações de longo prazo; (iii) crescimento – que analisa o quanto a empresa está crescendo; e (iv) lucratividade e eficiência – que medem a eficiência operacional da empresa.

Índices:	ago/22	set/22	Descrição
<b>Liquidez</b>			
Liquidez Geral:	0,21	0,22	Total de ativos de curto prazo e recebíveis de longo prazo sobre o total das obrigações
Liquidez Corrente:	0,73	0,73	Total de ativos de curto prazo para o total de obrigações a curto prazo
<b>Solvência</b>			
Índice de Endividamento	103%	103%	Porcentual do ativo que é financiado com capital de terceiros
Cobertura de Juros	93	3	Vezeas que o EBIT cobre a despesas com juros
<b>Crescimento</b>			
Crescimento dos Ativos	1%	1%	Ativos Final - Ativo Inicial / Ativo Inicial
<b>Lucratividade e Eficiência</b>			
ROA - Retorno Sobre Ativos	0,01	0,00	Quantos reais de lucro são gerados para cada real do ativo
ROS - Retorno Sobre Vendas (Margem EBIT)	39%	16%	Margem de retorno sobre as vendas

- Pela observação dos índices de liquidez da Recuperanda, é possível concluir que ela não possui ativos suficientes para arcar com o passivo, tanto de longo como de curto prazo, já que o ideal é que tais índices sejam iguais ou maiores que 1.

ANÁLISE DAS DEMONSTRAÇÕES DE RESULTADO – TRILOBIT COMÉRCIO  
**Receitas X Custos e Despesas**



No mês de setembro, a soma dos custos e despesas da Recuperanda foi menor que a de suas receitas em 19%.

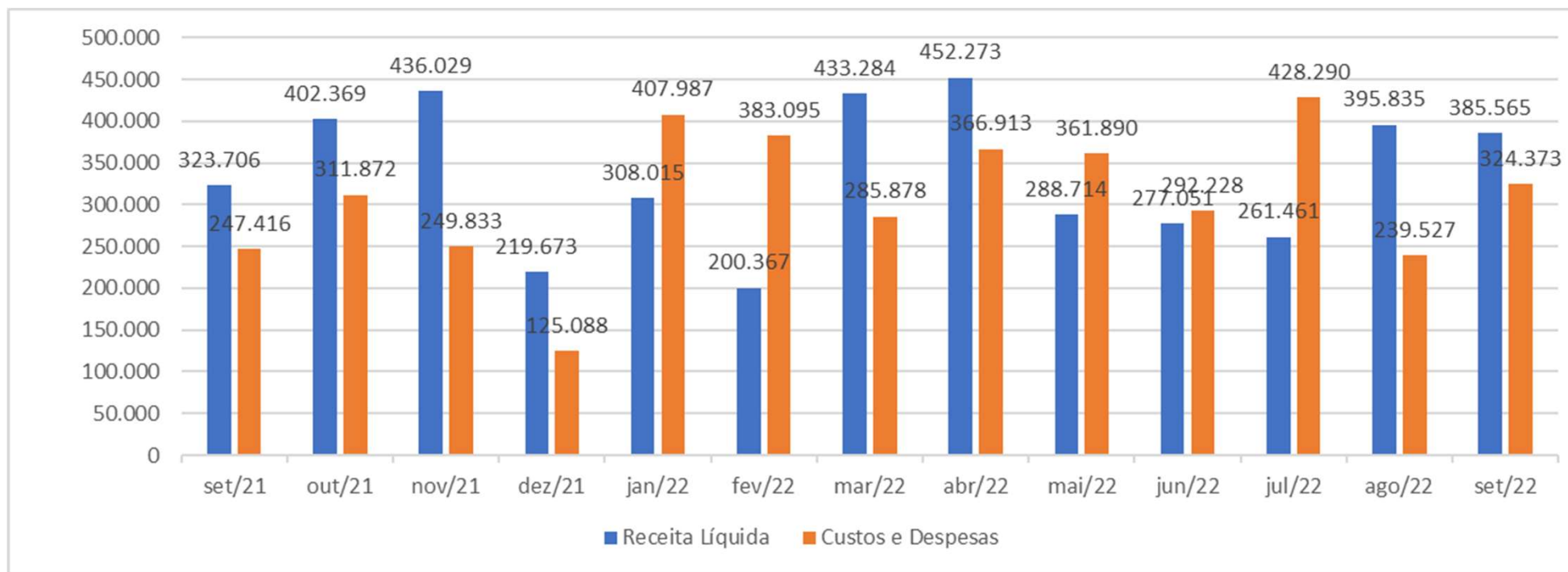



ANÁLISE DAS DEMONSTRAÇÕES DE RESULTADO – TRILOBIT COMÉRCIO

**Receitas X Resultado**



No mês de setembro o resultado final da Recuperanda foi positivo em R\$ 40 mil.

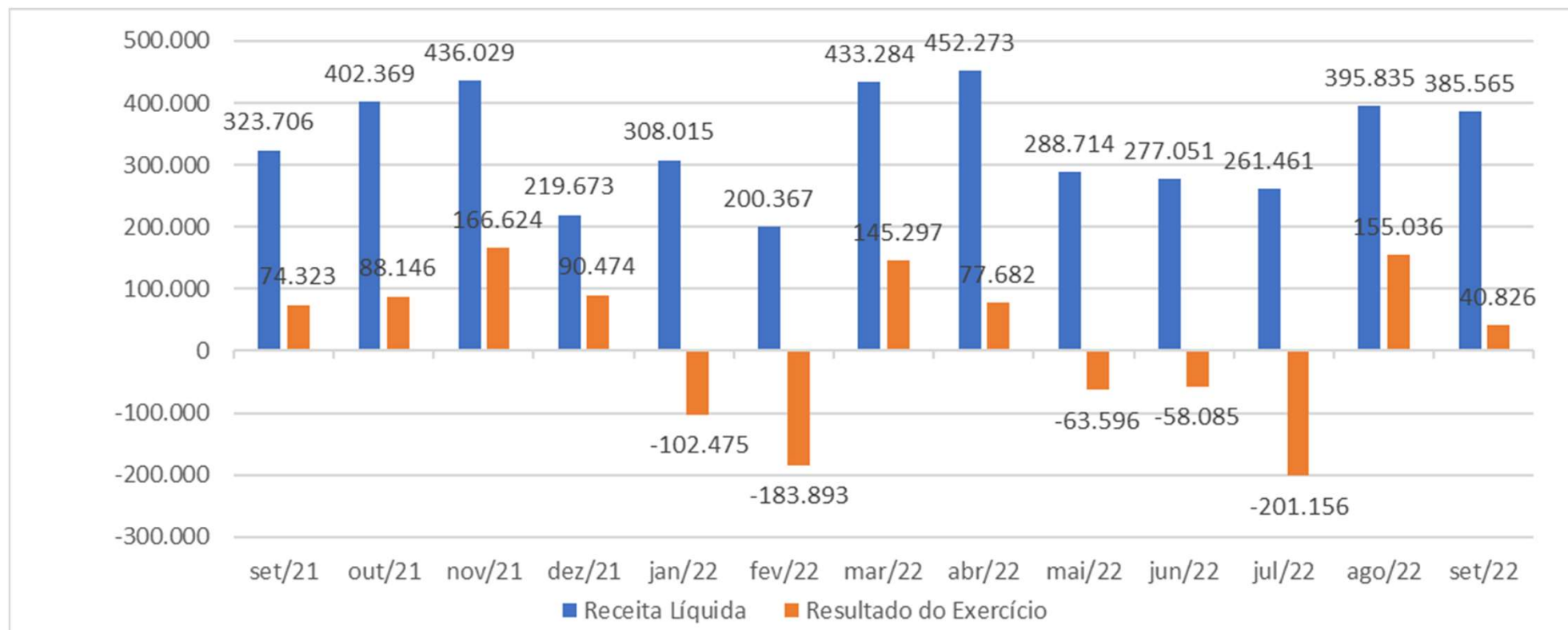



## ENDIVIDAMENTO



ENDIVIDAMENTO  
**Endividamento Total**



As Recuperandas possuem, em conjunto, um endividamento total de R\$ 25 milhões, sendo 71% sujeito à Recuperação Judicial. O remanescente é formado pelo endividamento fiscal.

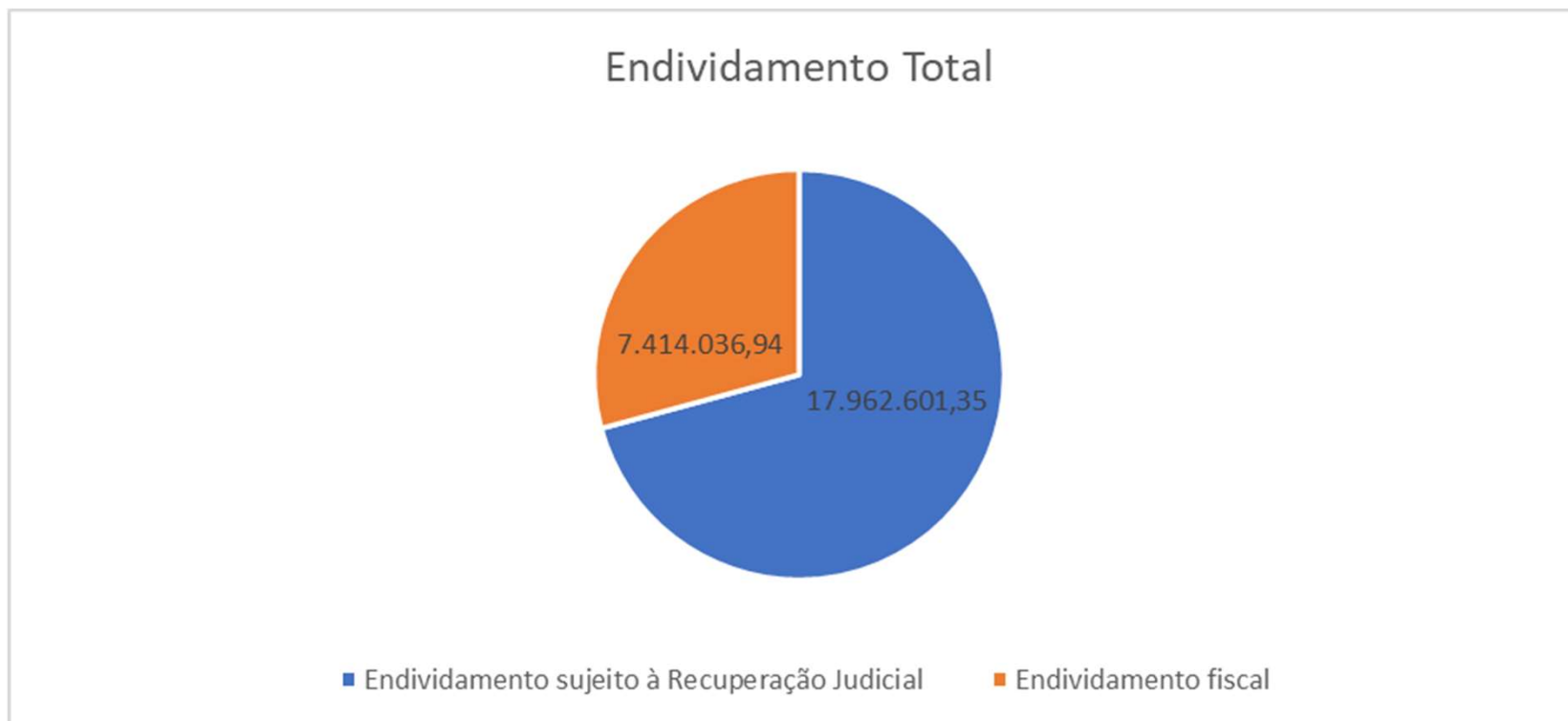



ENDIVIDAMENTO

**Créditos Sujeitos à Recuperação Judicial**

De acordo com a lista de credores apresentada pela Administradora Judicial, o Grupo Trilobit possui créditos sujeitos à recuperação judicial no total de R\$ 17,9 milhões, sendo R\$ 17 milhões devidos pela Trilobit Comércio e R\$ 946 mil pela Trilobit Soluções, divididos da seguinte maneira:

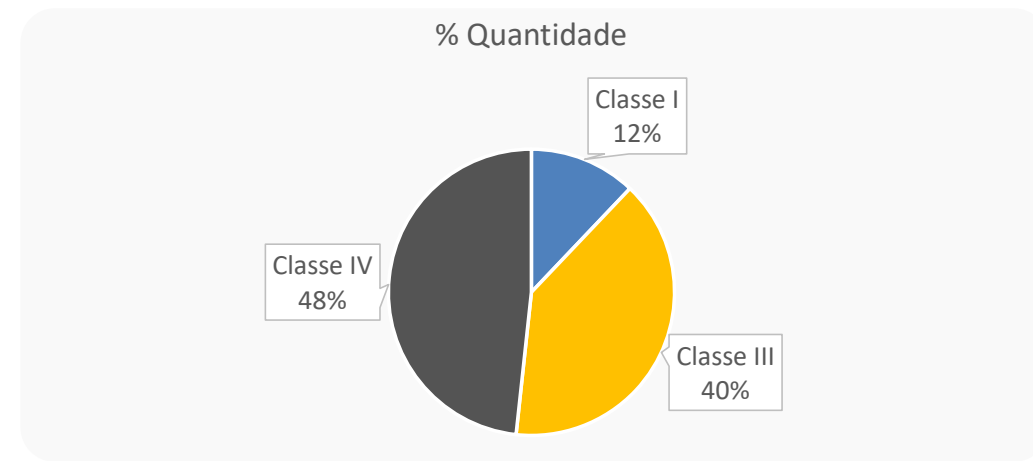
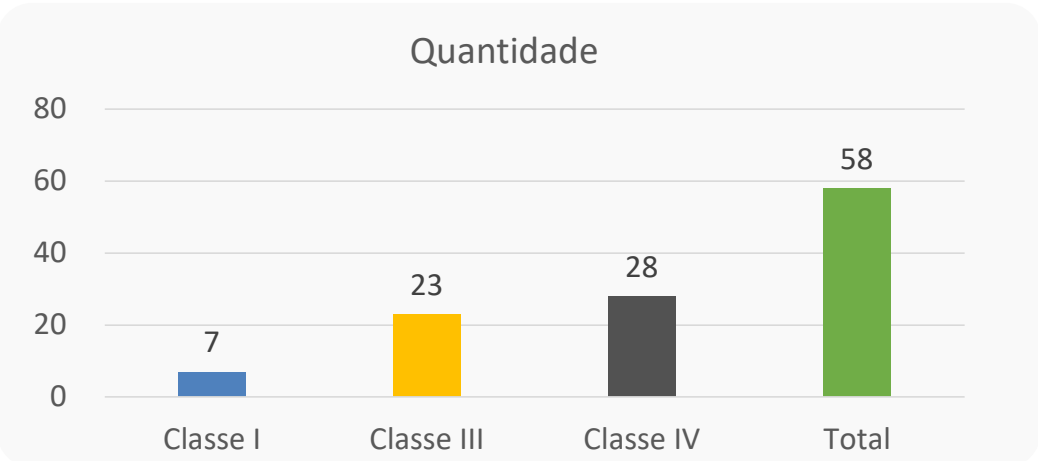
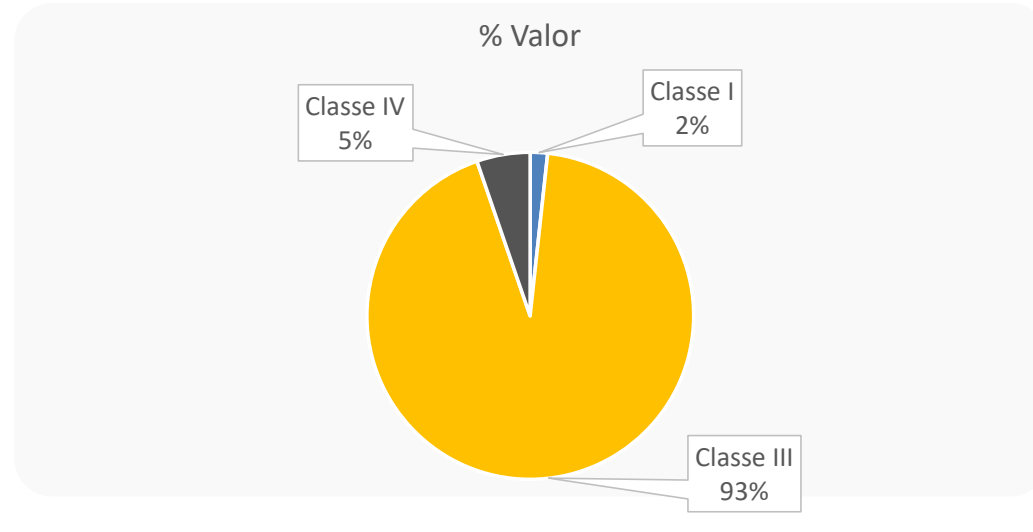
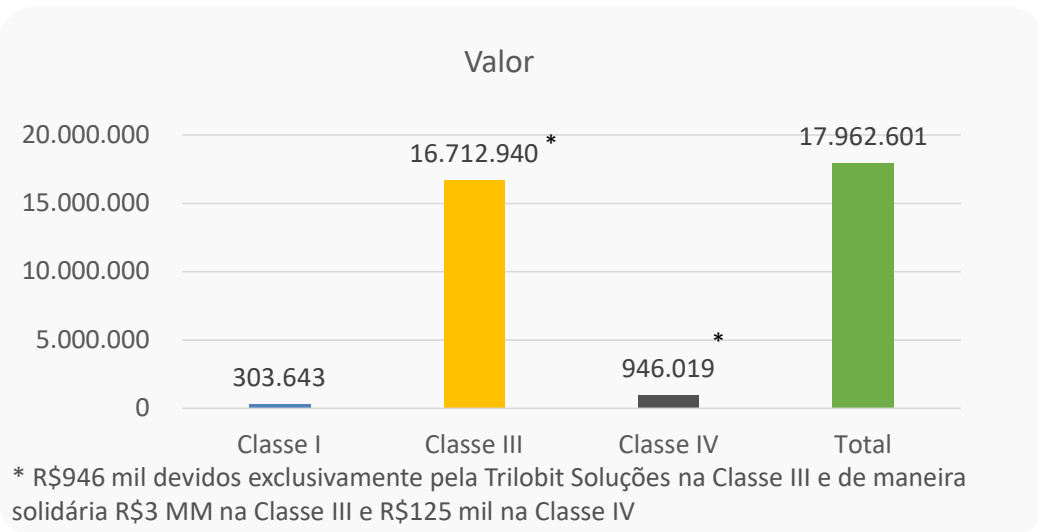



## ENDIVIDAMENTO

### Endividamento Não Sujeito à Recuperação Judicial

A Recuperanda Trilobit Comércio possuía em setembro um total de R\$ 7,4 milhões em dívidas fiscais, uma aumento de R\$ 84 mil em relação ao mês anterior, sendo a maior parte decorrente de débitos com o ICMS. Nenhum tributo foi pago no mês.

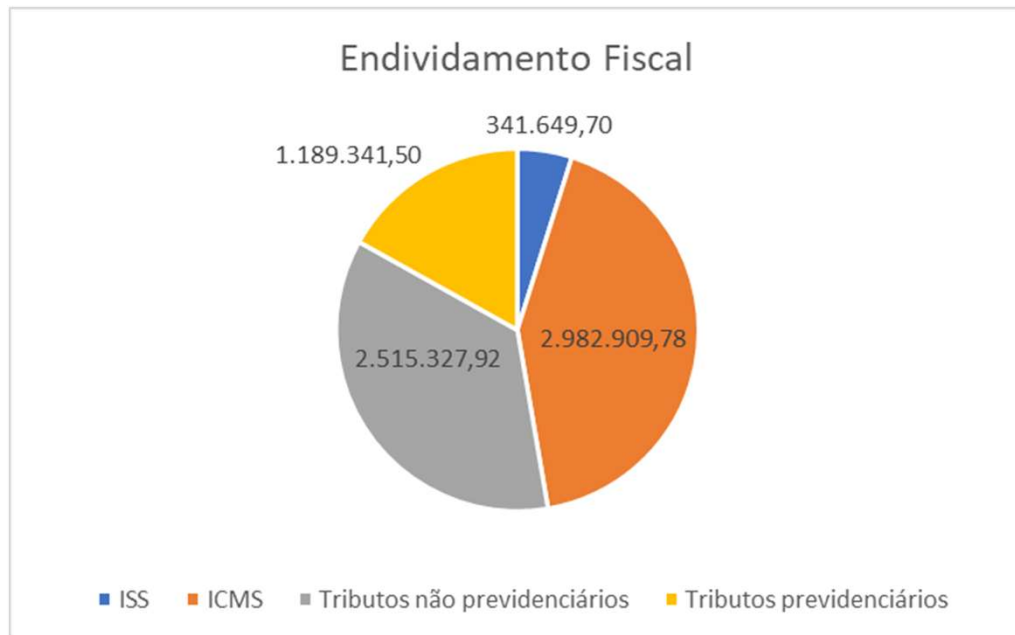

Credor	Tributo	Setembro
Prefeitura de SP	ISS	499.080,23
Governo de SP	ICMS	3.129.228,14
União	Tributos não previdenciários	2.572.493,22
União	Tributos previdenciários	1.213.235,35
<b>Total</b>	<b>Total</b>	<b>7.414.036,94</b>

## ENDIVIDAMENTO

## Endividamento Envolvendo Coobrigados e Partes Relacionadas



A Recuperanda Trilobit Comércio possui um total de R\$ 7,2 milhões em dívidas envolvendo seus administradores, sócios, antigos administradores e antigos sócios. Em relação aos créditos envolvendo coobrigados, o total do endividamento é de R\$ 6,7 milhões.

## Créditos com Partes Relacionadas

Credor	Relação	Tipo	Valor (R\$)
Luiz Henrique Teixeira Nunes	Sócio e Administrador	Mútuo	1.495.421,62
José de Moura Neto	Ex-administrador	Mútuo	4.272.629,22
José Roberto Dias de Oliveira Filho	Ex-sócio e ex-administrador	Mútuo	1.505.439,86
<b>Total</b>			<b>7.273.490,70</b>

## Créditos Envolvendo Coobrigados

Credor	Coobrigados	Tipo	Valor (R\$)
Tagus-Tec Serviços Tecnológicos	José de Moura Neto - Ex-administrador	Fiança	2.198.347,50
Itaú Unibanco	José de Moura Neto - Ex-Administrador	Fiança	3.571.703,08
Banco Safra	Dirpam Administradora de Bens - Empresa de Ex-Sócio	AF	1.000.813,99
<b>Total</b>			<b>6.770.864,57</b>



## ANÁLISE DO FLUXO DE CAIXA



## ANÁLISE DO FLUXO DE CAIXA – TRILOBIT COMÉRCIO

## Fluxo de Caixa



No mês de setembro, a Recuperanda apresentou geração de caixa positiva. Contudo, ainda há uma sobra de caixa, que foi acumulado em 2021 devido em grande parte ao não pagamento das obrigações que agora são sujeitas à RJ.

FLUXO DE CAIXA	ago/22	set/22	Variação (R\$)	Variação (%)	A.V.
Saldo Inicial	139.165,00	142.927,00	3.762,00	3%	
<b>Resultado do Exercício</b>	<b>231.190,00</b>	<b>190.363,00</b>	- 40.827,00	-18%	
Depreciação	- 95.395,00	- 107.227,00	- 11.832,00	12%	29%
PDD	-	-	-	0%	0%
Perda de Estoque	-	-	-	0%	0%
<b>Total</b>	<b>135.795,00</b>	<b>83.136,00</b>	- 52.659,00	-39%	44%
Contas a Receber	- 149.959,00	- 224.366,00	- 74.407,00	50%	-118%
Adiant. & Devolução de Vendas	-	-	-	0%	0%
Fornecedores	54.129,00	48.210,00	- 5.919,00	-11%	25%
<b>Capital de Giro Operacional</b>	<b>39.965,00</b>	<b>93.020,00</b>	- 132.985,00	-333%	-49%
Estoques	- 11.840,00	- 29.993,00	- 18.153,00	153%	-16%
Impostos a Compensar	- 5.511,00	- 6.594,00	- 1.083,00	20%	-3%
Adiantamentos Diversos	- 46.262,00	- 50.017,00	- 3.755,00	8%	-26%
Despesas Antecipadas	-	-	-	0%	0%
IRPJ e CSLL a recolher	-	-	-	0%	0%
Créditos Diversos	- 152.689,00	- 168.923,00	- 16.234,00	11%	-89%
Salários e provisões	82.181,00	93.879,00	11.698,00	14%	49%
Impostos a Recolher	298.452,00	341.967,00	43.515,00	15%	180%
Outras Obrigações	56.719,00	59.360,00	2.641,00	5%	31%
<b>Geração de Caixa</b>	<b>261.015,00</b>	<b>146.659,00</b>	- 114.356,00	-44%	77%
Capex	-	-	-	0%	0%
Imobilizado	-	-	-	0%	0%
<b>Caixa Pós Investimentos</b>	<b>261.015,00</b>	<b>146.659,00</b>	- 114.356,00	-44%	77%
Empréstimos e Financiamentos	-	-	-	0%	0%
Credores RJ	- 105.751,00	- 118.453,00	- 12.702,00	-	-62%
Parcelamentos	-	-	-	0%	0%
Depósitos Judiciais	- 123.517,00	- 123.517,00	-	0%	-65%
<b>Caixa Pós Financiamento</b>	<b>31.747,00</b>	<b>95.311,00</b>	- 127.058,00	-400%	-50%
Outros Empréstimos	-	-	-	0%	0%
Outros Ajustes	203.205,00	263.931,00	60.726,00	30%	139%
Varição Patrimônio	- 231.190,00	- 190.363,00	40.827,00	-18%	-100%
<b>Caixa Final</b>	<b>142.927,00</b>	<b>121.184,00</b>	- 21.743,00	-15%	64%

- Em setembro, a geração de caixa no mês foi positiva em R\$ 121 mil;
- Com o pior resultado de faturamento no mês, houve uma redução no contas a receber de R\$ 74 mil;
- Um fator de preservação de caixa foi o aumento de impostos a recolher, no valor de R\$43 mil;
- Com isso, a reserva de caixa final passou de R\$142 mil para R\$121 mil, uma redução de 15% em relação ao mês de maio.





ANEXOS



ANEXOS  
**Pendências e/ou inconsistências**

---



- **Pendência.** Esclarecimento a respeito do saldo de custos ser positivo em agosto de 2022.

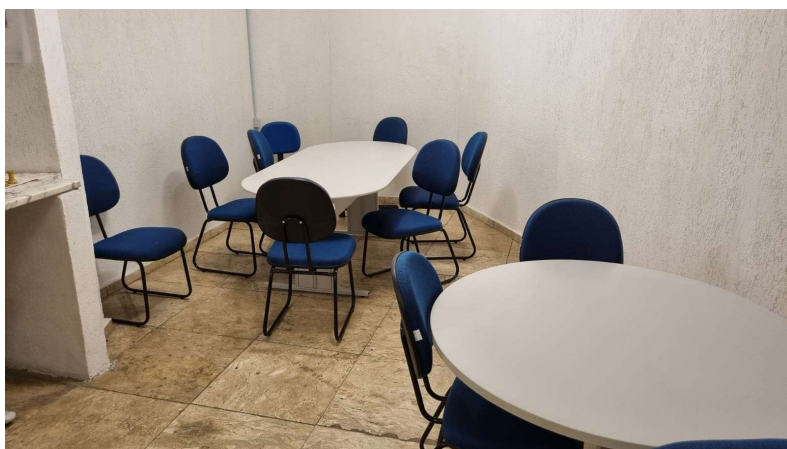
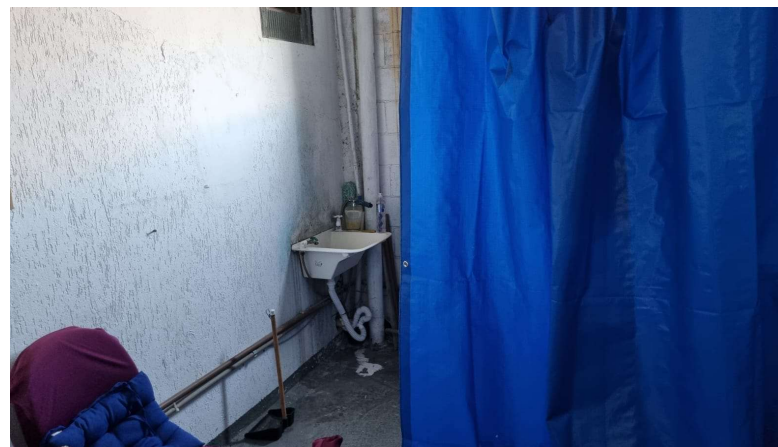
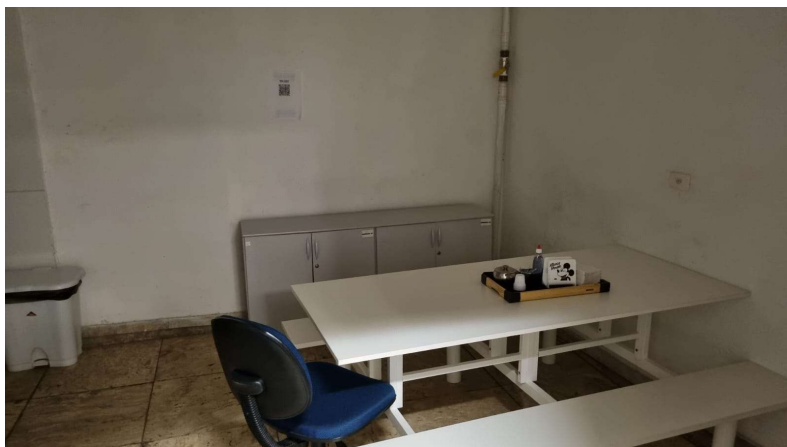

ANEXOS  
Fotos Visita 17/11/2022

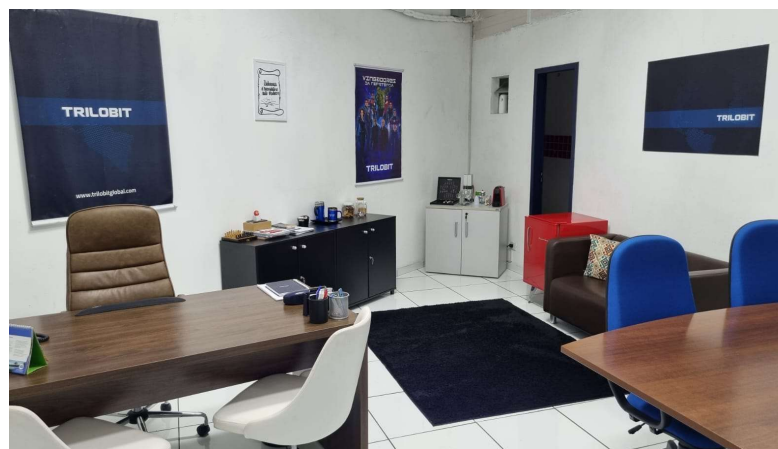
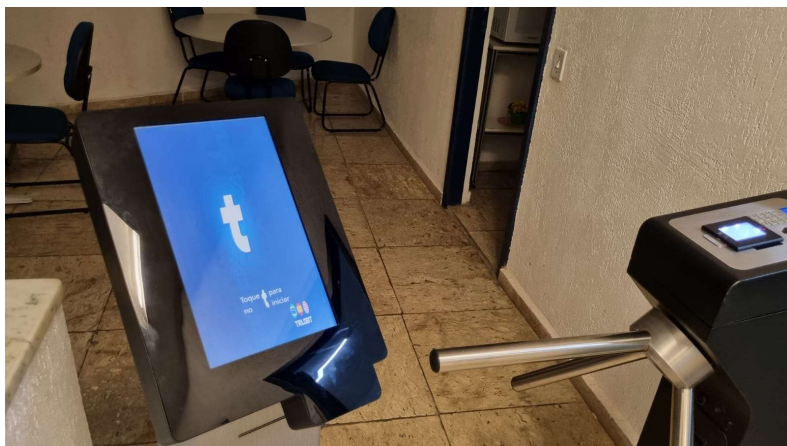

ANEXOS  
Fotos Visita 17/11/2022

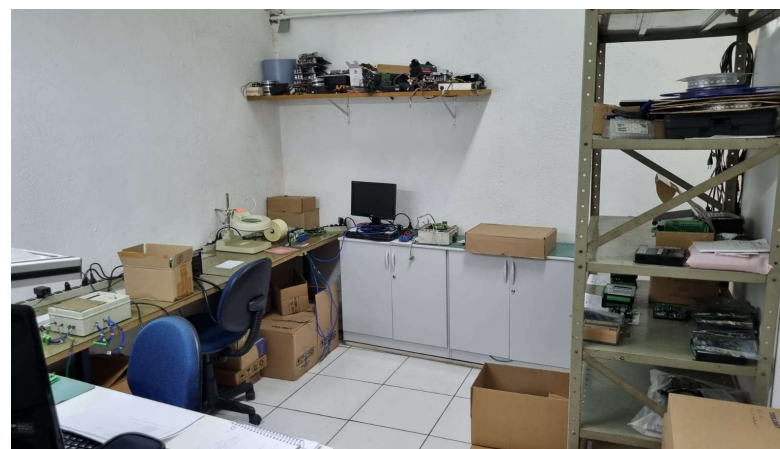
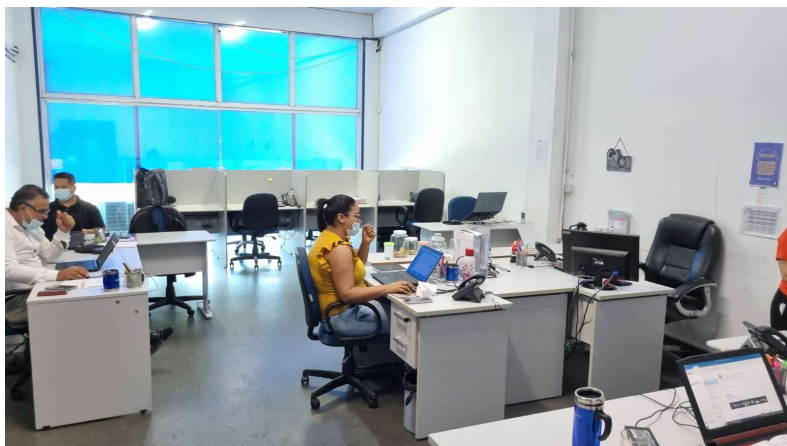

- Em decisão de fls. 2241/2245, o MM. Juízo fixou os honorários da Administradora Judicial em 2,8% sobre o passivo sujeito à Recuperação Judicial, que deverão obedecer o seguinte fluxo de pagamentos:
  - Pagamento retroativo, desde a nomeação do Administrador Judicial: seis primeiras parcelas no valor de R\$ 12.000,00 cada (competência dos meses de dezembro/21 a maio/2022), e
  - Sétima parcela em diante no valor de R\$ 15.000,00 cada (a partir de junho/2022 até o pagamento do valor total).
- A teor da decisão monocrática proferida nos autos do AI 2160739-44.2022.8.26.0000, o TJSP determinou que o pagamento dos honorários retroativos ocorra em 4 parcelas mensais e sucessivas.

Competência	Valor retroativo	Valor atual	Total	Vencimento	Status
Dez/21	R\$ 12.000,00	Total de R\$ 72.000,00 (setenta e dois mil reais) divididos em 6 parcelas			Pago – jul/22
Jan/22	R\$ 12.000,00				Pago – ago/22
Fev/22	R\$ 12.000,00				Pago – set/22
Mar/22	R\$ 12.000,00				Pago – out/22
Abr/22	R\$ 12.000,00				Pago – nov/22
Mai/22	R\$ 12.000,00				A vencer
Jun/22	R\$ 12.000,00	A vencer			
Jul/22	-	R\$ 15.000,00	R\$ 27.000,00	20/07/2022	Pago
Ago/22	-	R\$ 15.000,00	R\$ 27.000,00	20/08/2022	Pago
Set/22	-	R\$ 15.000,00	R\$ 27.000,00	20/09/2022	Pago
Out/22	-	R\$ 15.000,00	R\$ 27.000,00	20/10/2022	Pago
Nov/22	-	R\$ 15.000,00	R\$ 27.000,00	20/11/2022	Pago

## ANEXOS

### Cronograma processual



Data	Evento	Lei 11.101/05
08/10/2021	Ajuizamento do Pedido de Recuperação Judicial	
13/11/2021	Deferimento do Processamento do Pedido de Recuperação Judicial	art. 52, inciso I, II, III, IV e V e §1º
22/11/2021	Publicação do deferimento no D.O.	
02/12/2021	Comprovação de protocolo de ofício às Fazendas e Juntas Comerciais (10 dias após a publicação de deferimento da RJ)	
25/01/2022	Publicação do 1º Edital pelas devedoras	art. 52, §1º
11/02/2022	Fim do prazo para apresentar habilitações e divergências ao AJ (15 dias após a publicação do 1º Edital) - deferida dilação de prazo	art. 7º, §1º
21/01/2022	Apresentação do Plano de Recuperação ao Juízo (60 dias após a publicação do deferimento da RJ)	art. 53
26/10/2022	Publicação de aviso sobre o recebimento do PRJ no D.O.	art. 53, § único
18/02/2022	Apresentação do Relatório de Análise do PRJ	
26/11/2022	Fim do prazo para apresentar objeções ao PRJ (30 dias após a publicação do 2º Edital ou 30 dias após a publicação de aviso sobre o recebimento do PRJ)	art. 53, § único art. 55, § único
29/04/2022	Disponibilização do 2º Edital pelo AJ (45 dias após a apresentação de habilitações/divergências)	art. 7º, §2º
26/10/2022	Publicação do 2º Edital pelo AJ	art. 7º, §2º
06/11/2022	Fim do prazo para apresentar impugnações ao Juízo (10 dias após a publicação do 2º Edital)	art. 8º
	Publicação do Edital de convocação para votação do PRJ - Assembleia Geral de Credores (15 dias de antecedência da AGC)	art. 36
	1ª Convocação da Assembleia Geral de Credores	art. 36, I
	2ª Convocação da Assembleia Geral de Credores	art. 36, I
	Prazo para realização de AGC (150 dias após o deferimento da RJ)	art. 56, §1º
08/11/2022 <sup>1</sup>	Fim do prazo de suspensão do curso da prescrição de ações e execuções contra as devedoras (180 dias após o deferimento da RJ)	art. 6º, §4º
	Homologação do PRJ e concessão da RJ	art. 58
	Fim do prazo da RJ, se cumpridas todas as obrigações previstas no PRJ (2 anos após a concessão da RJ)	art. 61

Eventos Ocorridos

Datas Estimadas

(<sup>1</sup>) Em decisão de fls. 2241/2245, o MM. Juízo deferiu a extensão do *stay period* por mais 180 dias (encerrado em 12/05/2022).



## Contato

**Maria Isabel Fontana**

isabel.fontana@excelia.com.br



[www.excelia-aj.com.br](http://www.excelia-aj.com.br)

[rj.trilobit@excelia.com.br](mailto:rj.trilobit@excelia.com.br)



[/excelia-consultoria-negócios](https://www.linkedin.com/company/excelia-consultoria-negocios)