



EXCELENTÍSSIMO SENHOR DOUTOR JUIZ DE DIREITO DA 2ª VARA DE FALÊNCIAS E RECUPERAÇÕES JUDICIAIS DO FORO CENTRAL CÍVEL DA COMARCA DE SÃO PAULO.

RECUPERAÇÃO JUDICIAL

Processo nº 1077387-70.2020.8.26.0100

EXCELIA CONSULTORIA LTDA. (“Excelia” ou “Administradora Judicial”), nova denominação de Excelia Consultoria e Negócios Ltda. conforme o Cadastro de Peritos do TJSP, vem, respeitosamente, à presença de Vossa Excelência, nos autos da Recuperação Judicial de **GD ALIMENTOS LTDA. E OUTRAS** (“Grupo Art Massas” e “Recuperandas”) apresentar o incluso **Relatório Mensal de Atividades (Doc. 01)** de competência de maio de 2023.

1. Em atenção à r. decisão de fls. 982/986, a Administradora Judicial informa que não recepcionou pedidos de habilitação de crédito neste mês.
2. Sendo o que lhe cumpria para o momento, a Administradora Judicial permanece à disposição deste MM. Juízo.

São Paulo, 31 de julho de 2023.

EXCELIA CONSULTORIA LTDA.
Administradora Judicial

Maria Isabel Fontana
OAB/SP 285.743

Rafael Valério Braga Martins
OAB/SP 369.320

Michelle Yukie Utsunomiya
OAB/SP 450.674
(assinatura eletrônica)



NOSSA MISSÃO
GERAR VALOR.

NOSSA VISÃO
CONHECER. TRANSFORMAR. RESOLVER.



RELATÓRIO MENSAL DE ATIVIDADES

GD ALIMENTOS LTDA – EPP

OPEN FOODS ALIMENTOS LTDA – EPP

GAVAZZI E FERNANDES ROTISSERIE LTDA.

Recuperação Judicial nº 1077387-70.2020.8.26.0100

2ª Vara de Falências e Recuperações Judiciais da Comarca de São Paulo

Competência: maio de 2023



São Paulo, 31 de julho de 2023.

ÍNDICE

04	INTRODUÇÃO
05	EVENTOS RELEVANTES
09	VISÃO GERAL DAS RECUPERANDAS
12	INFORMAÇÕES CONTÁBEIS E FINANCEIRAS
19	ANÁLISE DAS DEMONSTRAÇÕES DE RESULTADO
23	ENDIVIDAMENTO
27	FOLHA DE PAGAMENTO
29	ANEXOS



INTRODUÇÃO – Relatório Mensal de Atividades

Trata-se de pedido de Recuperação Judicial distribuído por GD Alimentos Ltda – EPP, Open Foods Alimentos Ltda – EPP e Gavazzi e Fernandes Rotisserie Ltda. (“Grupo Art Massas” ou “Recuperandas”), em 25/08/2020, perante a 2ª Vara de Falências e Recuperações Judiciais da Comarca de São Paulo, sob o número 1070194-04.2020.8.26.0100.

Em decisão proferida em 30/11/2020 (fls. 262/267), foi deferido o processamento da Recuperação Judicial e nomeada a Excelia Consultoria e Negócios Ltda. (“Excelia”) como Administradora Judicial.

Em atenção ao art. 22, inciso II, alíneas “a” e “c”, da Lei nº 11.101/05, o presente Relatório Mensal de Atividades “RMA” reproduz os atos de fiscalização das atividades das Recuperandas, consistente na análise dos documentos contábeis e financeiros enviados pelas Recuperandas referentes ao mês de **maio de 2023**, bem como visita à sede das Recuperandas em 11/07/2023.

Em decisão proferida em 16/06/2021 (fls. 982/986), foi deferido o processamento sob consolidação substancial, sendo que algumas análises foram feitas de forma consolidada, dentre elas o endividamento do grupo. O Plano de Recuperação Judicial foi homologado em 30/06/2022 (fls. 1792/1795).



EVENTOS RELEVANTES

Análise em conjunto das atividades do grupo



Últimas movimentações processuais relevantes:

- Em 12/05/2023 (fls. 2337/2345), as Recuperandas apresentaram manifestação requerendo a liberação dos valores bloqueados na ação trabalhista de n.º 1000454-84.2020.5.02.0032.
- Em 07/06/2023 (fls. 2406/2427), a Administradora Judicial apresentou **Relatório de Cumprimento do Plano de Recuperação Judicial**.
- Em 23/06/2023 (fls. 2432/2434), o MM Juízo fixou honorários definitivos em favor da Administradora Judicial, no importe de 2%, sob o passivo atualizado de R\$ 1.9 milhão. Totalizando a remuneração da Administradora no importe de R\$ 38.162,32. Além disso, intimou as Recuperandas para apresentarem certidões negativas e/ou comprovação de regularização fiscal no tocante às esferas estadual e municipal em 10 dias.

Próximos passos

- Apresentação de dados bancários e início dos pagamentos, especialmente da Classe I.
- Julgamento do agravo de instrumento interposto pela Fazenda Nacional contra a decisão homologatória do PRJ.
- O cronograma atualizado do presente processo se encontra na seção Anexos do presente RMA, página 48.

Pedidos de habilitação de crédito recebidos pela AJ

Por força da r. decisão de fls. 982/986, a Administradora Judicial apresentará análise mensal das impugnações/habilitações trabalhistas oriundas de ofício trabalhista, ainda que protocoladas diretamente nos autos da Recuperação Judicial.

Não foram recepcionadas novas habilitações neste mês.

Envio de dados bancários

A teor do Plano de Recuperação Judicial homologado, deverão os credores enviar os seus dados bancários para pagamento diretamente ao e-mail das Recuperandas, criado especificamente para este fim: grupoartmassas@gmail.com

A Administradora Judicial não recebe dados bancários.

Visita às sedes das Recuperandas em 11/07/2023

Em 11/07/2023, a Administradora Judicial diligenciou presencialmente às sedes das Recuperandas para averiguar as atividades. As fotos seguem na seção “Anexos” deste RMA.

A Recuperanda GD Alimentos estava em operação, com a linha de produção empenhando boa parte dos funcionários, em continuidade ao que foi verificado na visita anterior.

Pagamentos da Classe I

A Administradora Judicial tomou ciência de que alguns pagamentos de créditos trabalhistas foram efetuados pelas devedoras no curso de dezembro/2022 a maio/23. Diante do exposto acima, a Administradora Judicial recepcionou comprovantes de transferências para credores trabalhista. As informações sobre o Plano de Recuperação Judicial são apresentadas no Relatório de Cumprimento do Plano (RCP), cujos pagamentos informados pela Recuperanda apresentam saldos pagos até maio/23.

Análise global das informações fornecidas pelas Recuperandas com relação à GD Alimentos, Gavazzi e Fernandes e Open Foods.

GD Alimentos

- Houve um aumento de 21% da Receita Bruta no mês de maio, quando comparado a abril, apresentando um saldo de R\$ 442 mil e R\$ 1,8 de faturamento bruto acumulado.
- Após as deduções foi gerado um lucro bruto de R\$ 143 mil, porém o resultado líquido do mês foi negativo em R\$ 134 mil, após os gastos da operação.
- Os estoques encerraram o período apresentando uma alta de 54%, indicando novas aquisições de matéria prima e aumento nos produtos acabados. Destaca-se que a Recuperanda informou que os custos de seus produtos sofreram inflação, sendo dado como natural os incrementos futuros tanto em faturamento quanto em custos dos produtos vendidos.
- Após redução em abril, as disponibilidades apresentaram aumento em maio, encerrando a competência com 15% maior e com saldo final de R\$ 85 mil.
- Houve continuidade de altas expressivas nos montantes a serem recebidos de clientes, que passou de R\$ 1,7 milhões em abril/22 para R\$ 2 milhões em maio/23, encerrou montantes escriturados como “duplicatas a receber”.

Para o mês de maio/2023, a apresentação desse relatório apresenta os demonstrativos consolidados, tendo em vista que a Gavazzi e Open Foods não apresentam movimentação.

Gavazzi e Fernandes

- Não possui atividade operacional atualmente. Integra o grupo Art Massas e é detentora da marca – segundo a Recuperanda, em 2014 foi acordada nova organização junto à GD Alimentos e as Recuperandas passaram a concentrar sua atividade nesta última.
- Embora inativa operacionalmente, a Recuperanda está passando por processos de estruturação dos demonstrativos contábeis, visando atualizar os passivos, que exibiam saldo imutável até a competência de novembro/22. Os ajustes possuem prazo estimado de completude até o final de abril/23.
- Entre as competências de abril e maio/23, o Balanço Patrimonial não expôs alterações nos saldos, com o mesmo ocorrendo na DRE.

Open Foods

- Não possui atividade operacional atualmente. Integra o grupo Art Massas – segundo a Recuperanda, em 2014 foi acordada nova organização junto à GD Alimentos e as Recuperandas passaram a concentrar sua atividade nesta última.
- Embora inativa operacionalmente, a Recuperanda está passando por processos de estruturação dos demonstrativos contábeis, visando atualizar os passivos, que exibiam saldo imutável até a competência de novembro/22. Os ajustes possuem prazo estimado de completude até o final de abril/23.
- Entre as competências de abril e maio/2023, o Balanço Patrimonial não expôs alterações nos saldos, com o mesmo ocorrendo na DRE.



VISÃO GERAL DAS RECUPERANDAS



Resumo do Grupo Art Massas

O grupo Art Massas atua na produção e comercialização de produtos alimentícios congelados como salgados, mini pizzas, tortas, folhados e assados congelados. A frente de vendas atua tanto no mercado de varejo (através de sua loja de fábrica) quanto no de atacado, fornecendo produtos para lanchonetes, cantinas escolares, restaurantes, padarias, buffets, hotéis, hospitais, clubes e cafeterias.

O grupo iniciou suas atividades no final da década de 1990, originalmente trabalhando com comércio de laticínios, lanchonete e rotisseria e em 2010 começou a atuar na produção em linha industrial dos salgados. Em 2020, o grupo inaugurou sua loja de fábrica (foto abaixo), localizada no estabelecimento ao lado da produção dos salgados.

Grupos Art Massas

GD ALIMENTOS LTDA. EPP

Em recuperação judicial

Fabrica e comercializa os produtos alimentícios congelados, assados e fritos.

OPEN FOODS ALIMENTOS LTDA. EPP

Em recuperação judicial

Empresa sem atividade.

**GAVAZZI E FERNANDES
ROTISSERIE LTDA UNIPESSOAL - ME**

Em recuperação judicial

Detentora da marca “Art Massas”, atualmente com registro extinto. Empresa sem atividade.



VISÃO GERAL DAS RECUPERANDAS

Razões da crise

As Recuperandas elencaram como os principais motivos de sua crise a (i) redução do consumo médio de seus clientes; (ii) a carga tributária e alta do dólar e (iii) as restrições impostas pela pandemia Covid-19.

MOTIVOS

Redução do consumo médio dos clientes

Carga tributária e alta do dólar

Crise do Covid-19

COMENTÁRIOS

De acordo com as Recuperandas, o poder aquisitivo de seus clientes têm diminuído ao longo dos anos, o que invariavelmente impactou no consumo médio de produtos por cliente todos os anos.

Ainda de acordo com as Recuperandas, a carga tributária sobre a matéria-prima e produto final tem se mostrado gravosa para a atividade empresarial. A alta do dólar também bateu recorde de cotação neste ano e teria influenciado a alta do preço da farinha de trigo, que é o principal insumo utilizado para sua produção de salgados.

As restrições impostas pela pandemia do coronavírus impactaram indiretamente seus negócios. Com o fechamento, ainda que temporário, de seus clientes (bares, cantinas escolares, faculdades, lanchonetes, hotéis, clubes e cafeterias, etc.), as Recuperandas viram seu faturamento despencar por falta de pedidos e se viram obrigados a dispensar parte de seu quadro de funcionários.



INFORMAÇÕES CONTÁBEIS E
FINANCEIRAS
Grupo Art Massas



INFORMAÇÕES CONTÁBEIS E FINANCEIRAS

Índices contábeis e financeiros – Índices de Liquidez

Os índices de liquidez contábil são utilizados para uma análise ampla e detalhada da capacidade de pagamento da Empresa frente as suas obrigações. Sendo que as informações são extraídas diretamente do balanço patrimonial, o qual evidencia a posição patrimonial atual da entidade, e que se apresentadas de maneira correta, gera índices altamente qualitativos auxiliando a gestão na tomada de decisões. A seguir serão apresentados os 4 índices da Recuperanda:



ÍNDICE DE LIQUIDEZ CORRENTE

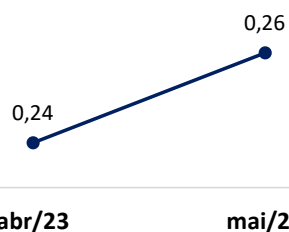

(ATIVO CIRCULANTE / PASSIVO CIRCULANTE)

Este índice aponta a capacidade de pagamento das dívidas a curto prazos. A partir do gráfico apresentado, há de se observar que ao considerar os ativos de curto prazo da Recuperanda, a Empresa não possui capacidade de pagamento de suas obrigações com exigibilidade inferior a 365 dias (curto prazo), visto que para cada R\$ 1,00 de dívida, há R\$ 0,26 disponível. Ao comparar o índice atual com o mês anterior, nota-se uma melhora em 0,02 tendo em vista o aumento do Ativo Circulante.

ÍNDICE DE LIQUIDEZ SECA

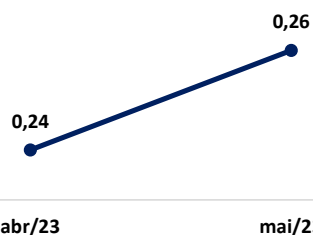

(ATIVO CIRCULANTE – ESTOQUES) / PASSIVO CIRCULANTE

Aponta a capacidade de pagamentos das obrigações com exigibilidade inferior a 365 dias (curto prazo) da Entidade, desconsiderando seus estoques. Concluiu-se que ao desconsiderar os saldos de estoques da Recuperanda, ela não dispõe de ativos suficientes para arcar com seus passivos, tendo em vista que o índice apontou resultado inferior a R\$ 1,00.

ÍNDICE DE LIQUIDEZ IMEDIATA



DISPONÍVEL / PASSIVO CIRCULANTE

O cálculo considera apenas os valores disponíveis em caixa/bancos e aplicações financeiras de liquidez imediata, para quitar suas obrigações de curto prazo. A partir do gráfico supra, é possível afirmar que a Recuperanda não dispõe de recursos imediatos para liquidação de suas obrigações de prazo imediato.

ÍNDICE DE LIQUIDEZ GERAL

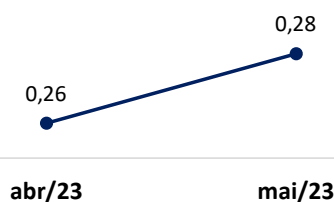

(ATIVO CIRCULANTE + ATIVO NÃO CIRCULANTE) / (PASSIVO CIRCULANTE + PASSIVO NÃO CIRCULANTE)

O índice de liquidez geral demonstra a capacidade de pagamento de todas as obrigações da Sociedade, tanto de curto como de longo prazos.

Dessa forma, a partir do resultado apontado, verifica-se que a Recuperanda não apresenta recursos disponíveis para quitação de suas dívidas de curto e longo prazos.

INFORMAÇÕES CONTÁBEIS E FINANCEIRAS
Faturamento



Faturamento consiste na soma de todas as vendas/prestação de serviços efetuados pela Empresa em determinado período. Tal fato, evidencia sua participação no mercado além de gerar caixa para que a Empresa opere de forma independente.

Para o mês de maio/2023 o faturamento bruto auferido foi de mais de R\$ 442 mil, que em relação ao mês anterior sofreu aumento 21%. Cabe ressaltar que a Recuperanda apresentou faturamento com venda de mercadorias, e que esta Auxiliar ao comparar o valor contabilizado com o valor apresentado no livro fiscal verificou a concordância de valores.

Ao considerar os valores de faturamento em 2023, tem-se que a Recuperanda apresentou média mensal de R\$ 365 mil e um faturamento acumulado de mais de R\$ 1,8 milhões em 2023.

É possível observar que, desde o pedido de Recuperação Judicial, a Recuperanda apresentou redução em seu faturamento em 37% do ano de 2022 com relação ao ano de 2021, sendo que para o exercício de 2023, o faturamento acumulado até o mês de maio apresentou o montante de R\$ 1,8 milhões. A seguir é possível visualizar a queda do faturamento:

FATURAMENTO - TRIMESTRAL

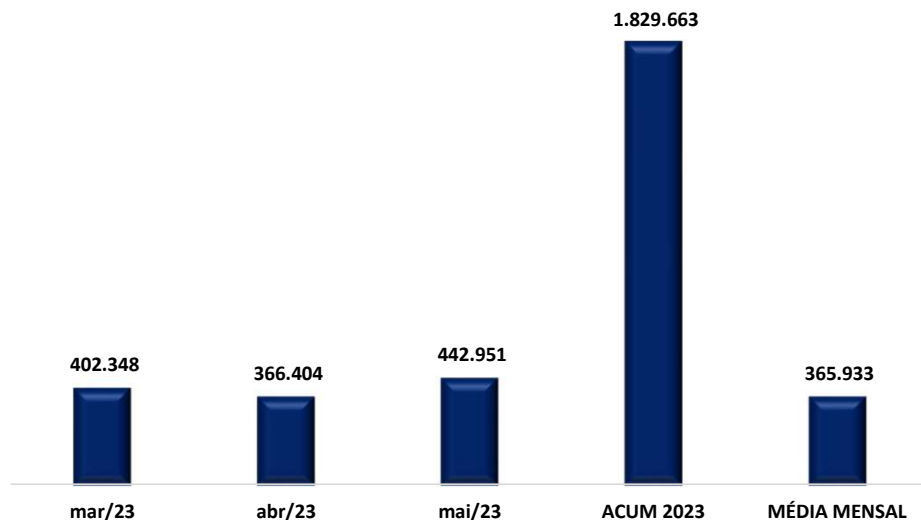

FATURAMENTO DESDE O PEDIDO DE RJ

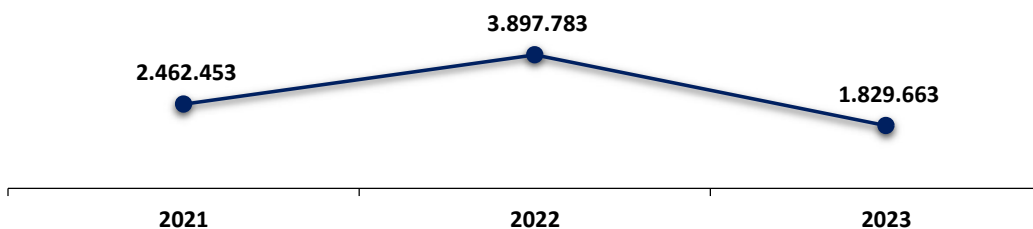

Ao comparar o faturamento auferido no mesmo período do exercício anterior, janeiro a maio de 2022, em relação ao faturamento acumulado no mesmo período de 2023, observa-se aumento de 17% no faturamento de 2023, indicando que a situação da empresa em 2023 está mais favorável que em 2022.



ANÁLISE DO BALANCETE CONSOLIDADO

Ativo e Passivo



INFORMAÇÕES CONTÁBEIS E FINANCEIRAS

Balço Patrimonial – Grupo Art Massas (Consolidado)



Considerado como um conjunto de bens e direitos controlados pela Empresa, e que além de gerar benefícios econômicos financeiros, proporciona ganhos. São considerados ativos, todos os bens e direitos da sociedade empresária. A seguir esta Auxiliar apresenta os saldos e as contas que compuseram o total do Ativo da Recuperanda no período de abril a maio/2023:

ATIVO	abr/23	mai/23	VARIÇÃO		
Disponibilidades	74.135	85.396	15%	11.260	3%
Caixa	61.759	64.522	4%	2.763	3%
Bancos	12.376	20.874	69%	8.498	1%
Estoques	37.050	56.881	54%	19.831	2%
Matéria prima	22.045	24.377	11%	2.332	1%
Produtos acabados	15.005	32.504	117%	17.499	1%
Créditos	1.762.605	2.046.414	16%	283.809	82%
Adiantamento a Fornecedores	25.040	25.040	0%	-	1%
Clientes	1.737.555	2.021.363	16%	283.809	81%
Imp. E Contr. A Recolher/Compensar	11	11	0%	-	0%
Outros Créditos	143.075	153.195	7%	10.120	6%
Ativo Circulante	1.873.790	2.188.690	17%	314.899	87%
Imobilizado/Tangíveis	17.223	17.223	0%	-	1%
Equip. Maq. E Inst. Ind.	762.300	762.300	0%	-	30%
Depreciação	-605.908	-610.896	1%	- 4.988	-24%
Ativo não Circulante	173.615	168.627	-3%	- 4.988	7%
TOTAL	2.190.480	2.510.512	15%	320.031	100%

De modo geral, o Ativo da Recuperanda apresentou aumento de 15%, quando comparado ao mês de abril de 2023, com saldo final de R\$ 2,5 milhões, justificado, principalmente, pela alta nas contas de “clientes”, o qual representa 81% do ativo total. A seguir, apresentamos a análise detalhada das rubricas e suas variações, no período de abril até maio de 2023.

- ❑ **Disponibilidades:** representa os recursos financeiros disponíveis para pagamento de suas obrigações a curto prazo, o qual foi constatado um aumento 15% no mês de maio/23, tendo em vista que as entradas de R\$ 794 mil foram superiores as saídas de R\$ 783 mil.

As contas que compõe o saldo representam o caixa e as contas bancárias(e.g. Banco Inter, PagueSeguro), destaca-se as principais variações bancárias ocorrem no Banco Inter.

- ❑ **Estoques:** compostos por valores referentes aos insumos, materiais de consumo, matérias-primas e produtos acabados para comercialização. No período analisado, apresentaram majoração de 54% e montante final de R\$ 56 mil. Em reunião com a gestão da Recuperanda, esclareceu-se que o estoque é estabelecido para suprir demanda de poucos dias, dada a natureza perecível dos produtos. Nota-se que, ao final da competência, o valor detido em estoque era de 3% da receita bruta.
- ❑ **Créditos:** composto pelos adiantamentos a fornecedores e funcionários, saldo de clientes (duplicatas a receber) e impostos a compensar. Apresentou aumento de 16% no mês de maio/23, justificado pelo aumento em clientes, considerando que os recebimentos na ordem de R\$ 159 mil foram inferiores ao reconhecimento de novos recebíveis em R\$ 442 mil.
- ✓ **Outras contas a receber/créditos:** esse grupo de contas de saldo total de R\$ 153 mil e aumento de 7% é composto pelas rubricas de outras contas a receber e transferências entre matriz e filial (que apresentaram montante de R\$ 7,5 mil). Destaca-se que o saldo de R\$ 145 mil classificado como “outras contas a receber” se refere aos valores dados como adiantamentos para os sócios, que apresentaram maiores montantes em pagamentos do que em apropriações. Sobre esse ponto, destaca-se que os valores lançados foram descritos como pagamentos de pró-labore dos sócios Douglas, Eduardo e Luis Fernandes, devendo a Recuperanda esclarecer a contabilização.
- ❑ **Depreciação:** no mês de maio de 2023, houve o reconhecimento da parcela mensal de depreciação no montante de R\$ 4,9 mil, reduzindo o total do imobilizado de R\$ 173 mil para R\$ 168 mil.

INFORMAÇÕES CONTÁBEIS E FINANCEIRAS

Imobilizado



A GD Alimentos apresentou inventário de máquinas com valor total de R\$ 779 mil. Vale lembrar que há diferença entre o inventário e o demonstrado no balanço da GD Alimentos, devendo a Recuperanda disponibilizar a listagem atualizada. De acordo com o inventário apresentado, o bem com maior representatividade é 1 forno elétrico de R\$ 90 mil, que representa 14% do total do imobilizado.

Item	Quantidade	Grupo	Valor Unit.	Valor Total
Fogão 8 Bocas	1	Maquinas e Equipamentos	8.000,00	8.000,00
Datadora	1	Maquinas e Equipamentos	3.200,00	3.200,00
Masseira Bralyx Massa Cozida	1	Maquinas e Equipamentos	25.000,00	25.000,00
Laminadoras Perfecta	1	Maquinas e Equipamentos	50.000,00	50.000,00
Mesas de Apoio de Ferro com Granito	5	Maquinas e Equipamentos	2.500,00	12.500,00
Mesas de Apoio Inox	6	Maquinas e Equipamentos	2.500,00	15.000,00
Masseira 80KLS Perfecta	1	Maquinas e Equipamentos	50.000,00	50.000,00
Cortador de Frios	1	Maquinas e Equipamentos	2.500,00	2.500,00
Fogão Inox 2 Bocas	1	Maquinas e Equipamentos	5.000,00	5.000,00
Multi Processador	1	Maquinas e Equipamentos	8.000,00	8.000,00
Formadora de Salgados Bralyx	2	Maquinas e Equipamentos	60.000,00	120.000,00
Formadora de Salgados Mci	1	Maquinas e Equipamentos	45.000,00	45.000,00
Freezer Horizontal	1	Maquinas e Equipamentos	2.500,00	2.500,00
Freezer Vertical	2	Maquinas e Equipamentos	3.200,00	6.400,00
Fritadores Elétricos	2	Maquinas e Equipamentos	2.000,00	4.000,00
Moedor de Carne	1	Maquinas e Equipamentos	2.500,00	2.500,00
Carrinhos de Pães	25	Maquinas e Equipamentos	1.500,00	37.500,00
Laminadora de Pães	1	Maquinas e Equipamentos	25.000,00	25.000,00
Ultra Congelador	1	Maquinas e Equipamentos	50.000,00	50.000,00
Pingadeira de Pão de Queijo	1	Maquinas e Equipamentos	60.000,00	60.000,00
Forno Elétrico Mod. Perfecta	1	Maquinas e Equipamentos	90.000,00	90.000,00
Laminadora European	1	Maquinas e Equipamentos	50.000,00	50.000,00
Forno a Gas Lieme	1	Maquinas e Equipamentos	8.000,00	8.000,00
Seladoras	2	Maquinas e Equipamentos	600	1.200,00
Embaladora Flow Pack	1	Maquinas e Equipamentos	25.000,00	25.000,00
Masseira 60 KLS Lider	1	Maquinas e Equipamentos	25.000,00	25.000,00
Masseira 80 KLS Maxpan	1	Maquinas e Equipamentos	25.000,00	25.000,00
Comp. Danf. MTZ64 220V	1	Maquinas e Equipamentos	6.000,00	6.000,00
Freezer Expositor Vertical	1	Utensilios para Cozinha	10.233,20	10.233,20
Vitrine Refr. Ar Forçado	1	Utensilios para Cozinha	4.050,00	4.050,00
Vitrine Estuda c/ Bandeja	1	Utensilios para Cozinha	2.940,00	2.940,00
TOTAL	68		655.223,20	779.523,20

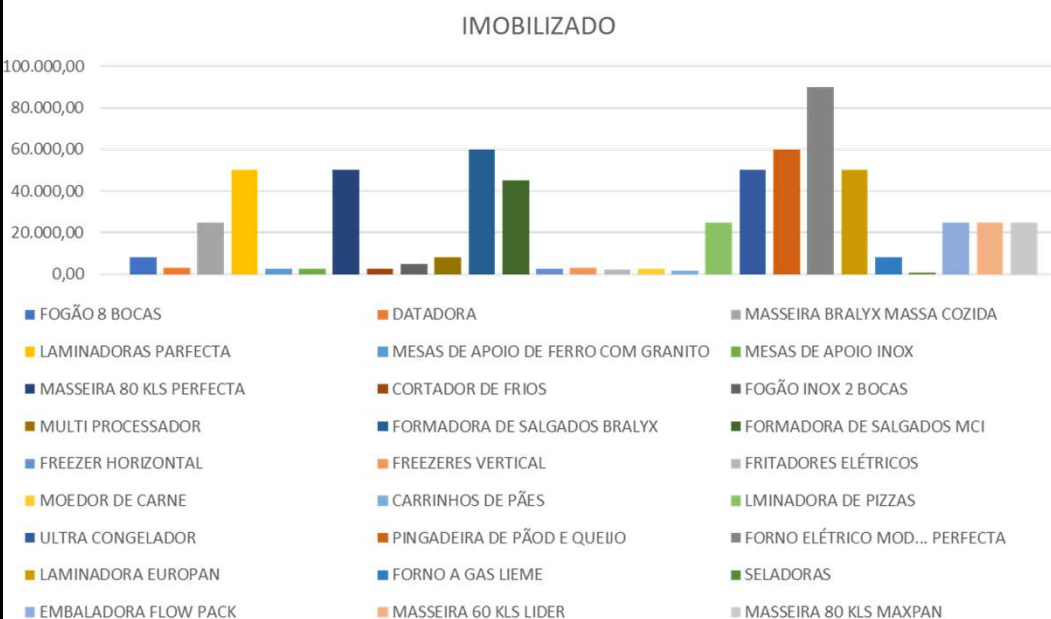

INFORMAÇÕES CONTÁBEIS E FINANCEIRAS

Balço Patrimonial – Grupo Art Massas (Consolidado)

Considerado como o conjunto de deveres e obrigações, o Passivo nada mais é do que obrigações perante terceiros (Fornecedores, Pessoas Físicas e Jurídicas, Colaboradores, Bancos, governo, Previdência Social etc). Em suma, são dívidas que poderão ser liquidadas em até um ano, ou após um ano após o encerramento das demonstrações contábeis, resultando na saída de recursos financeiros. A seguir esta Auxiliar apresenta os saldos e as contas que compuseram o total do Passivo da Recuperanda no período de abril a maio/2023:

PASSIVO	abr/23	mai/23	VARIACÃO		
Passivo Circulante	-8.383.334	-8.837.961	5%	- 454.627	262%
Fornecedores Nacionais	-40.073	1.694	-104%	41.767	0%
Financiamentos a Curto Prazo	-3.913.248	-4.313.866	10%	- 400.618	128%
Banco Itaú S/A	-261.741	-261.741	0%	-	8%
Banco Bradesco S/A	-237.112	-237.112	0%	-	7%
Banco Santander S/A	-216.993	-216.993	0%	-	6%
Outros Empréstimos	-3.197.403	-3.598.021	13%	- 400.618	106%
Imp. Tax. E Contr. A Recolher	-2.477.890	-2.531.483	2%	- 53.593	75%
Tributos Federais a Recolher	-530.709	-544.937	3%	- 14.227	16%
Tributos Estaduais a Recolher	-144.392	-180.077	25%	- 35.685	5%
Tributos Retidos a Recolher	-161.836	-165.517	2%	- 3.681	5%
Parcelamentos a Recolher	-1.639.443	-1.639.443	0%	-	49%
Taxas diversas a Recolher	-1.510	-1.510	0%	-	0%
Salários e Encargos a Pagar	-934.721	-981.473	5%	- 46.752	29%
Salários a Pagar	-72.902	-74.311	2%	- 1.410	2%
Encargos s/folha	-724.946	-752.252	4%	- 27.306	22%
Provisões de férias	-109.323	-119.762	10%	- 10.439	4%
Provisões de 13° salário	-27.550	-35.147	28%	- 7.597	1%
Provisões para contingência	-468.614	-452.442	-3%	16.172	13%
Provisões para contingência trabalhista	-468.614	-452.442	-3%	16.172	13%
Outras contas a pagar	-548.788	-560.392	2%	- 11.604	17%
Contas a pagar	- 541.865	-553.469	2%	- 11.604	16%
Insuficiencia de saldo	594	594	0%	0	0%
Transf. matriz/filial	- 7.517	-7.517	0%	-	0%
Patrimonio líquido	5.458.558	5.458.558	0%	-	-162%
Capital social	- 120.000	-120.000	0%	-	4%
Prejuizos acumulados (-)	5.206.901	5.206.901	0%	-	-154%
Ajustes de exercicios anteriores	371.657	371.657	0%	-	-11%
TOTAL	-2.924.776	-3.379.403	16%	- 454.627	100%

No mês de maio/2023 houve aumento do Passivo total em 16%, causado principalmente pelo aumento de empréstimos com os sócios, indicando que os sócios estão emprestando recursos para a Recuperanda.

- ❑ **Fornecedores:** apresentou redução superior a 100% no mês, demonstrando que as baixas de R\$ 320 mil em relação aos fornecedores, foram inferiores aos valores de aquisição dos produtos e serviços de R\$ 278 mil em maio/2023, causando uma reversão de saldo no mês de maio/2023. Sobre isso, a Recuperanda deverá esclarecer o motivo da conta de fornecedores estar a débito (positivo), sendo que pela legislação contábil as contas do passivo são de natureza credora (negativa).
- ❑ **Financiamentos a curto prazo: corresponde** ao desconto de duplicatas o qual consiste na antecipação do valor a receber, mediante o pagamento de juros à Instituição Financeira que realiza a operação. Assim, utilizando tal via para obtenção de recursos, a Empresa incorre em despesas financeiras e na redução do saldo a receber pelas vendas a prazo. O aumento de 10% foi ocasionado principalmente pela antecipação de vendas ocorridas com o banco Inter, conforme livro razão.
- ❑ **Salários e Encargos a pagar:** corresponde às rubricas de salários a pagar, encargos e impostos sobre folha a pagar, provisões de férias e de 13° salário. O saldo ao final de maio/23 foi de R\$ 981 mil, 5% maior em relação ao que o verificado ao final de abril/23. Foram verificados incrementos em todos os componentes da conta principal, evidenciando que o mês engendrou um aumento de R\$ 46 mil nesse conjunto de passivos, com destaque ao impacto negativo dos valores substanciais devidos em INSS e FGTS.
- ❑ **Provisões para contingência:** em maio/2023 houve redução de 3% em relação ao mês anterior, conforme livro razão se tratam de provisões de diferenças de credores trabalhistas, ainda dentro do subgrupo de passivos, existiram baixas devido a pagamentos do PRJ, que estão detalhadas no relatório de cumprimento do plano.
- ❑ **Outras contas a pagar:** R\$ 560 mil estão escriturados como “outras contas”, a Administradora Judiciária questionou a Recuperanda sobre a natureza da conta, que informou que estão sendo realizados alinhamentos e conciliações entre o financeiro e o contábil das 3 Recuperandas, com o saldo sendo referente ao conjunto de credores da Classe III e da Classe IV das Recuperandas, porém em seu estado inicial, cabendo alterações, entretanto no mês de maio/2023, o aumento de 2% conforme livro razão se deu pelo reconhecimento de “compra de energia elétrica” e “aquisição de serviços de comunicação”.



ANÁLISE DAS DEMONSTRAÇÕES DE RESULTADO



INFORMAÇÕES CONTÁBEIS E FINANCEIRAS

Demonstração do Resultado do Exercício – Grupo Art Massas

A Demonstração do Resultado do Exercício é um relatório contábil elaborado em conjunto com o balanço patrimonial, que descreve as operações realizadas pela Sociedade Empresária em um determinado período. Seu objetivo é demonstrar se a empresa obteve lucro ou prejuízo, após o confronto das receitas e despesas.

DRE	abr/23	mai/23	Varição (R\$)	Varição (%)
Receita Bruta	366.404	442.951	76.548	21%
(-) Deduções	- 55.746	- 67.387	- 11.641	21%
RECEITA LIQUIDA	310.657	375.565	64.907	21%
(-) Custos das Mercadorias Vendidas	- 191.176	- 232.306	- 41.129	22%
(=) LUCRO BRUTO	119.481	143.259	23.778	20%
Magem Bruta	38%	38%	0	-1%
Despesas Operacionais	- 399.689	- 264.770	134.919	-34%
Despesas com pessoal	- 306.790	- 120.381	186.409	-61%
Despesas Administrativas	- 49.865	- 79.315	- 29.450	59%
Despesas gerais	- 41.795	- 63.759	- 21.964	53%
Despesas comerciais	-	- 1.147	- 1.147	0%
Despesas Tributárias	- 1.239	- 168	1.071	-86%
(=) RESULTADO OPERACIONAL	- 280.208	- 121.511	158.697	-57%
Margem da operação	-90%	-32%	1	-64%
Depreciação	- 4.988	- 4.988	-	0%
(-) Despesas Financeiras	- 5.173	- 8.097	- 2.924	57%
(=) RESULTADO ANTES DOS IMPOSTOS	- 290.369	- 134.596	155.773	-54%
IRPJ/CSLL	-	-	-	0%
LUCRO/PREJUÍZO DO EXERCICIO	- 290.369	- 134.596	155.773	-54%
Magem de Lucro	-93%	-36%	1	-62%

- ❑ **Receita Bruta:** foi observada uma majoração de 21% da receita bruta no mês de maio/2023, quando comparado com o mês anterior, evidenciando um aumento nas vendas, consequentemente na apuração do faturamento no período.
- ❑ **Deduções:** representa os valores correspondentes aos impostos sobre vendas, não havendo devoluções de mercadorias no período analisado, o qual apresentou **aumento** de 21%, acompanhando o aumento do faturamento.
- ❑ **Custo das Mercadorias Vendidas:** acompanhando a alta da receita bruta, foi constatado um aumento de 22% nos custos das mercadorias vendidas no mês de maio/23, em comparação com o mês imediatamente anterior, representando **52% do faturamento bruto** apurado no mês em análise.
- ❑ **Despesas operacionais:** composta pelos grupos de “despesas com pessoal”, “despesas administrativas” e “despesas gerais”. Apresentou **redução de 34%**, o qual foi reflexo de menores gastos em “despesas com pessoal”, contribuindo para que fosse verificado uma redução de 61% nessa conta.
- ❑ **Despesas financeiras:** apresentou **majoração de 57%** com relação ao mês de abril/23. Os valores dispendidos na competência de maio foram referentes a juros passivos e despesas bancárias, no montante total de pouco mais que R\$ 8 mil.

Ao analisar o resultado operacional da Recuperanda, têm-se que a Devedora apresentou prejuízo operacional de R\$ 134 mil, indicando que sua receita líquida não está sendo suficiente para arcar com os custos e despesas inerentes à operação, por fim o prejuízo acumulado do ano de 2023 alcançou o montante de R\$ 847 mil. Dessa forma, é necessário que a Entidade adote estratégias para minimizar os custos e despesas na medida do que for possível, além de alcançar receitas maiores, de modo que consiga cobrir todos os seus custos e despesas, tornando a operação rentável.

Receitas x Custos e Despesas - Grupo Art Massas



O mês de maio/23 apresentou uma majoração de 21% da receita líquida em relação ao mês anterior. O total de gastos foi 12% inferior em relação ao mês de abril/2023, sendo que para o ano de 2023, os custos superaram as receitas em todos os meses correntes.

Receita x Custos e despesas

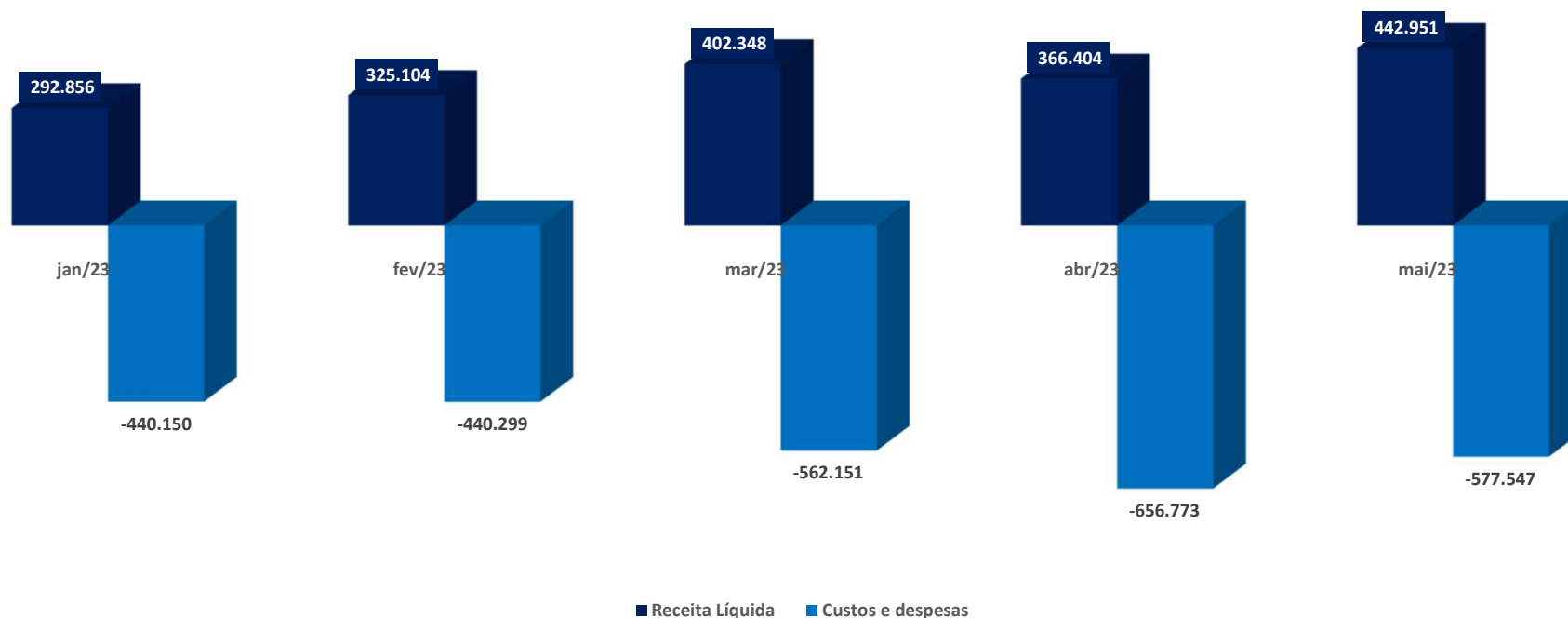

Entende-se que os valores observados no mês em questão evidenciam continuidade dos resultados negativos (prejuízo), com aumento de receita e oscilação recorrente nos gastos, agravando a situação negativa da Entidade.

Este documento é cópia do original, assinado digitalmente por MICHELLE YUKIE UTSUNOMIYA e Tribunal de Justiça do Estado de São Paulo, protocolado em 02/08/2023 às 16:26, sob o número WJMJ23415486133. Para conferir o original, acesse o site <https://esaj.tjsp.jus.br/pastadigital/pg/abrirConferenciaDocumento.do>, informe o processo 1077387-70.2020.8.26.0100 e código 103A2B24.

INFORMAÇÕES CONTÁBEIS E FINANCEIRAS
Receitas x Resultado – Grupo Art Massas



Ao analisar os períodos e os valores apresentados pelas Recuperandas para o ano de 2023, verificou-se que em todos os meses ocorreu a apuração de prejuízo. Nota-se que o mês de maio/23 expôs um novo resultado negativo em R\$ 134 mil, sendo esse inferior ao resultado mensal de prejuízo que já havia sido apresentado no mês anterior em R\$ -290 mil.

Receita x Resultado

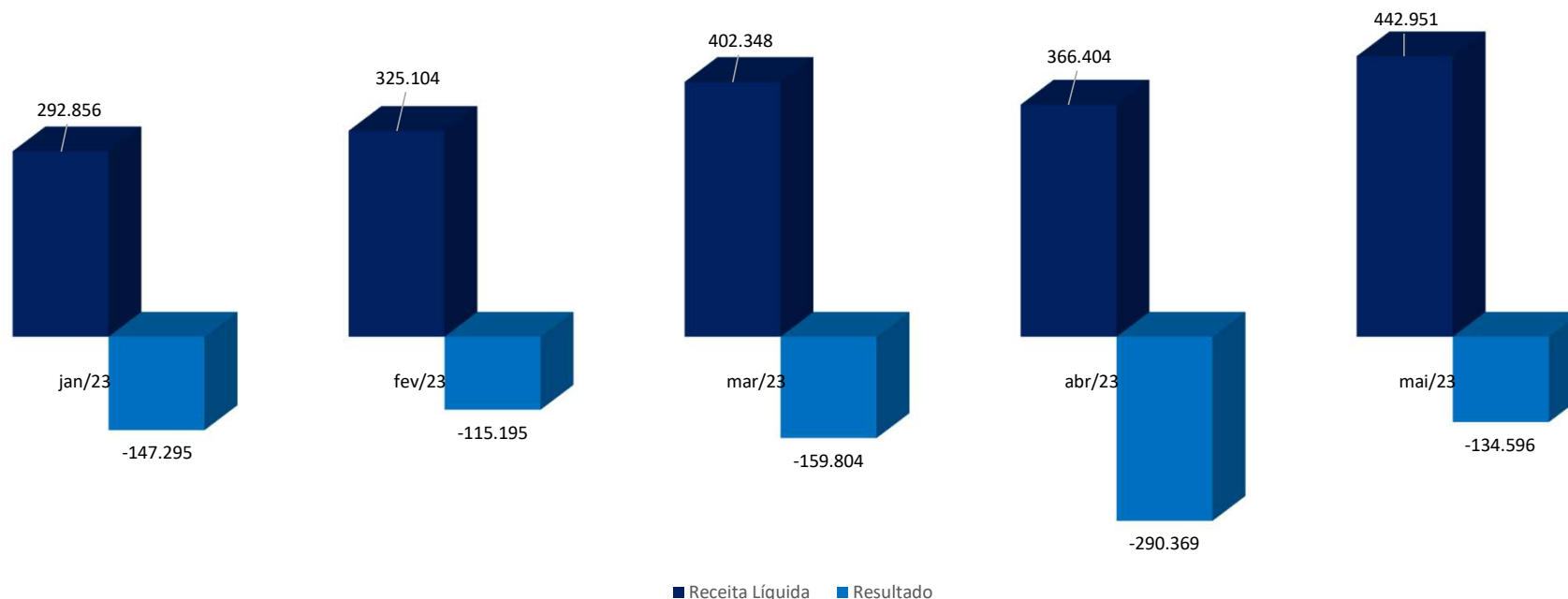

O prejuízo apresentado em todos os meses se justificou pelo fato dos gastos da Recuperanda superarem os valores de suas receitas. No acumulado do ano de 2023, a Recuperanda consolidou um prejuízo de R\$ 847 Mil.



ENDIVIDAMENTO





ENDIVIDAMENTO

Créditos Sujeitos à Recuperação Judicial – Consolidado

O grupo Art Massas possui créditos sujeitos à recuperação judicial no total de R\$ 1,9 milhão, divididos da seguinte maneira:

CLASSIFICAÇÃO	Valor
Classe I	R\$ 630.415
Classe III	R\$ 1.098.871
Classe IV	R\$ 178.830
Total QGC	R\$ 1.908.116

CRÉDITOS

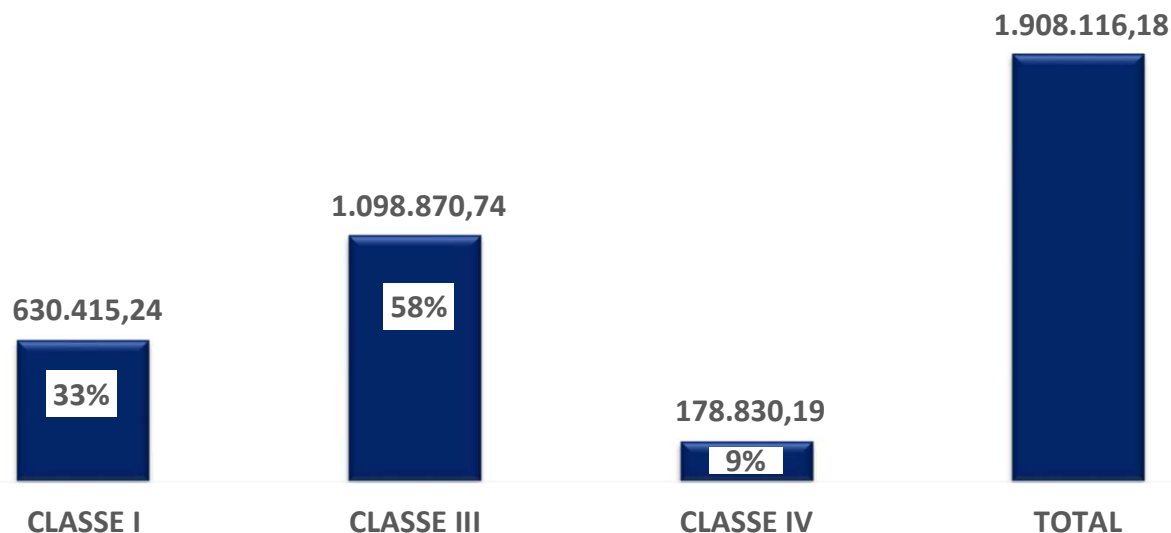
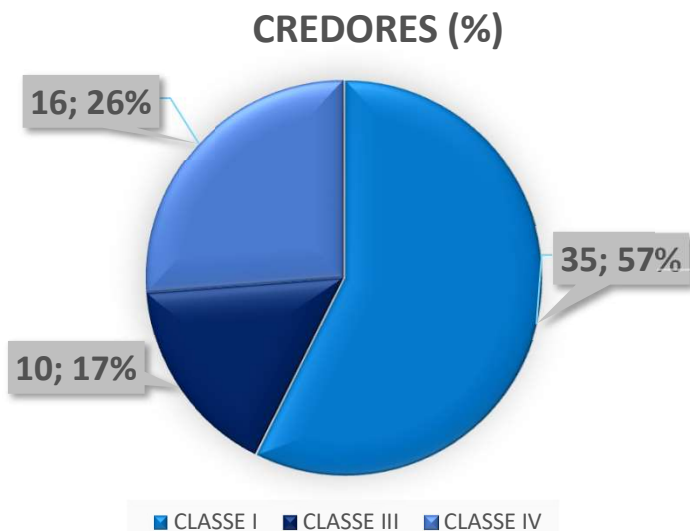

O saldo dos créditos sujeitos à Recuperação Judicial apurado após os pagamentos estão disponíveis no quadro resumo do Relatório de Cumprimento do Plano apresentado nos autos.

ENDIVIDAMENTO

Endividamento Fiscal de acordo com o demonstrativo contábil



O Endividamento fiscal, refere-se à soma do total de obrigações a curto e longo prazos, os quais devem ser registrados no balancete no grupo de passivo. O quadro a seguir demonstra o total de obrigações que a Sociedade empresária detém, nos meses de abril a maio/2023, bem como sua variação na coluna ao lado.

ENDIVIDAMENTO FISCAL			VARIÇÃO (A.H)		A.V
IMPOSTOS E CONTRIBUIÇÕES	abr/23	mai/23	%	R\$	%
FGTS A RECOLHER	- 388.613	- 392.704	1%	- 4.091	12%
INSS S/SALARIOS A RECOLHER	- 332.391	- 355.606	7%	-23.215	11%
GRRF A RECOLHER	- 2.815	- 2.815	0%	-	0%
Provisões de FGTS	- 1.470	- 1.588	8%	- 118	0%
Provisões de INSS	- 1.116	- 3.192	186%	- 2.076	0%
ENCARGOS SOCIAIS	- 726.405	- 755.904	4%	-29.499	23%
ISS RETIDO TERC. A RECOLHER	- 517	- 517	0%	- 0	0%
ICMS A RECOLHER	- 144.340	- 180.026	25%	-35.685	6%
ICMS ST A RECOLHER	- 14	- 14	0%	-	0%
PIS A RECOLHER	- 8.026	- 10.559	32%	- 2.534	0%
COFINS A RECOLHER	- 37.042	- 48.736	32%	-11.694	1%
SIMPLES A RECOLHER	- 460.216	- 460.216	0%	-	14%
IRRF A RECOLHER S/SALARIOS	- 160.151	- 163.831	2%	- 3.681	5%
IRRF S/SERV TERC. A RECOLHER	- 285	- 285	0%	-	0%
CONTRIB. SINDICAL A RECOLHER	- 1.127	- 1.127	0%	-	0%
CONTRIB.RET.FONTE A RECOLHER	- 884	- 884	0%	-	0%
TAXAS DIVERSAS A RECOLHER	- 510	- 1.510	196%	- 1.000	0%
DEMAIS IMPOSTOS A RECOLHER	- 813.110	- 867.703	7%	-54.593	27%
SIMPL. 1	- 9.352	- 9.352	0%	-	0%
SIMPL. 2	- 69.309	- 69.309	0%	-	2%
PARC SIMP NAC 1	- 41.631	- 41.631	0%	-	1%
PARCELAMENTO PREVIDENCIARIO	- 419.912	- 419.912	0%	-	13%
PARCELAMENTO SRF	- 1.099.239	- 1.099.239	0%	-	34%
PARCELAMENTOS	- 1.639.443	- 1.639.443	0%	-	50%
TOTAL	- 3.178.958	- 3.263.051	3%	-84.093	100%

PASSIVO FISCAL

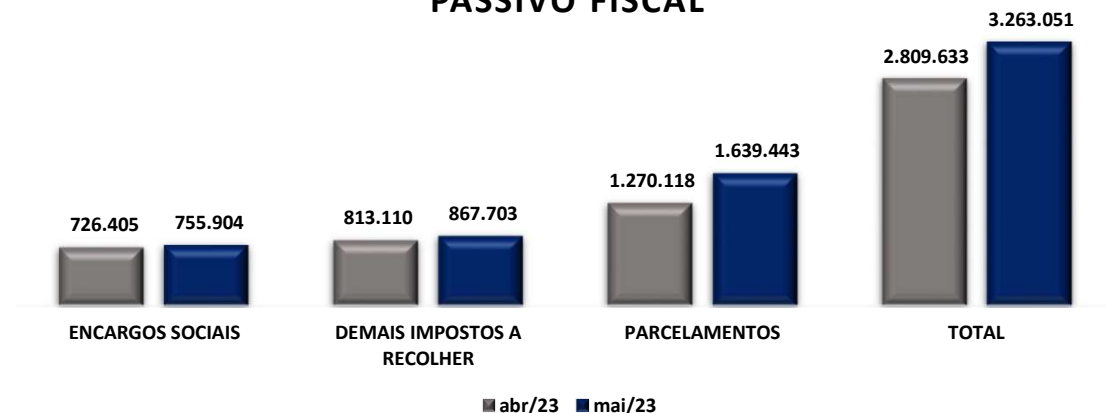

- De acordo com as informações extraídas dos demonstrativos da Recuperanda, 50% da dívida fiscal é composta por parcelamentos, 27% tributos correntes e 23% são encargos sociais.
- Encargos sociais: em maio de 2023, os encargos demonstraram majoração de 4%, como resultado do único pagamento no montante de R\$ 1,2 mil na rubrica de FGTS a recolher, ser inferior as apropriações reconhecidas no mês corrente, devendo a Recuperanda prestar esclarecimentos, tendo em vista que o inadimplemento de verbas sociais acarreta na apropriação indébita art. 168 Código Penal.
- Demais impostos a recolher: no mês em análise houve o aumento de 7% em relação ao mês imediatamente anterior, sendo que não foram registrados pagamentos dos tributos do subgrupo apenas compensações de ICMS no montante de R\$ 17 mil.
- Parcelamentos: nota-se que no mês de maio de 2023, todas as contas no subgrupo de parcelamentos se mantiveram inertes.

ENDIVIDAMENTO

Evolução Passivos Totais



Os passivos de uma empresa são as obrigações perante terceiros, sendo relevante avaliar como os passivos das Recuperandas evoluíram com o passar do tempo, desde dezembro/20 até a atual competência de maio/2023.

Evolução do Passivo

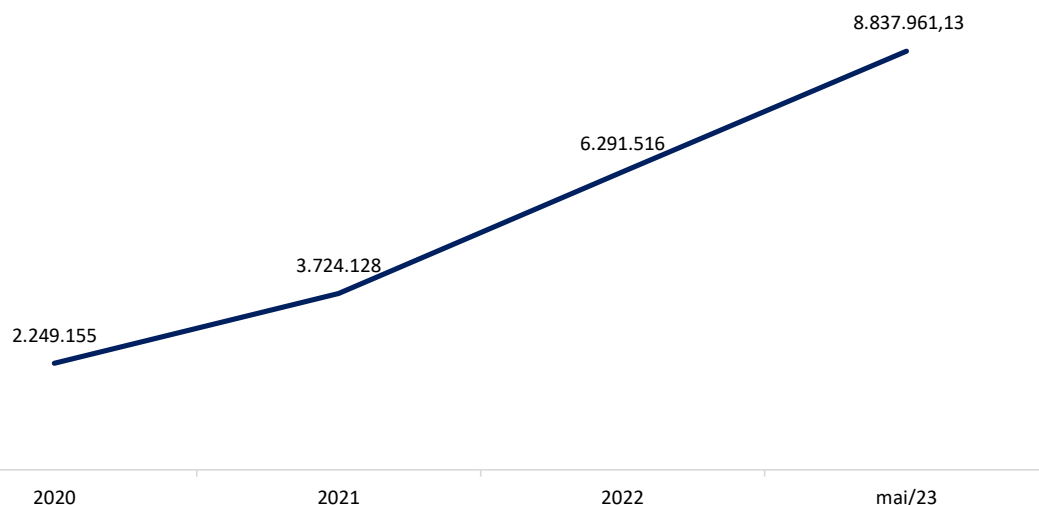

Importante evidenciar que, do saldo total do Passivo, 40% se refere ao passivo fiscal e social da Recuperanda.

- ❑ Destaca-se que o “Passivo Total” é obtido pela somatória do Passivo de curto e de longo prazo, sendo desconsiderado o Patrimônio Líquido (que é negativo).
- ❑ O pedido de Recuperação foi deferido em novembro de 2020. Ao final do ano do pedido, as Recuperandas apresentavam passivos totais da ordem de R\$ 2,25 Milhões.
- ❑ Após um ano em Recuperação Judicial, os passivos representavam R\$ 3,72 Milhões, expondo um crescimento de 65% em comparação com o montante inicial.
- ❑ No final da competência de dezembro de 2022, 2 (dois) anos após o deferimento da Recuperação Judicial, os passivos totais somavam R\$ 6,29 Milhões, evidenciando um aumento de 180% em comparação ao montante inicial.
- ❑ Já em maio/23, pode-se notar a elevação de 5%, em comparação com abril/23, demonstrando uma piora no cenário ao longo de 2023.



FOLHA DE PAGAMENTO

GD Alimentos





FOLHA DE PAGAMENTO

Relação de Empregados, Prestadores de Serviços e Sócios da GD Alimentos

A GD alimentos apresentou alterações em sua folha salarial, se comparado a abril/2023. Sendo que 21 colaboradores permaneceram ativos no mês de maio/2023. Os proventos totais da competência somaram R\$ 67 mil, o que representa uma queda de 6% entre o final de abril e o final de maio/23 tendo em vista a redução no número de colaboradores no mês anterior, e que ao considerar os descontos apurou-se o valor total líquido de R\$ 32 mil.

Período	abr/23	mai/23
Saldo inicial	23	21
Admissão	1	0
Demissão	3	0
Saldo Final	24	21

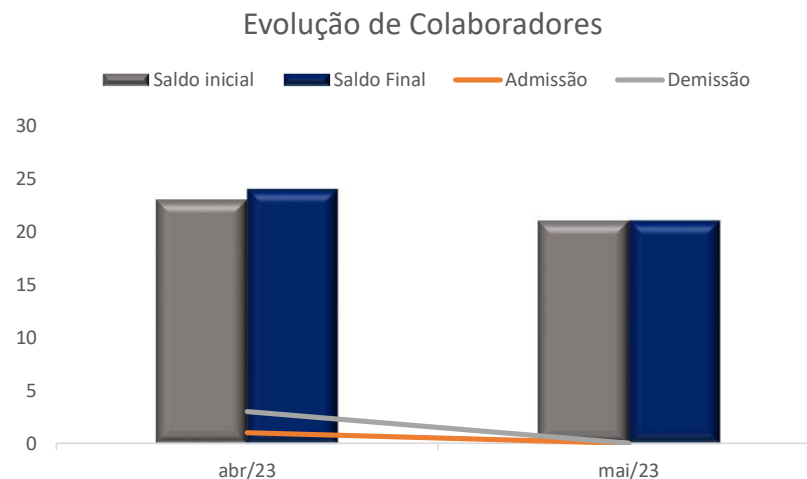

Foi possível verificar através do livro razão, que a Recuperanda registrou pagamentos em maio, no total de mais de R\$ 50 mil referentes aos salários, pensão alimentícia e adiantamentos salariais. A Recuperanda encerrou a competência com o saldo de R\$ 32 mil em salários a pagar, valor que deverá ser pago no competência seguinte e que ao comparar com o saldo líquido da folha de maio/2023 apresentou saldo idêntico, indicando que a Recuperanda segue adimplente com o pagamento de salários. Por outro lado, restou o saldo de R\$ 40,7 mil em rescisões, tendo em vista as rescisões ocorrida no mês anterior.

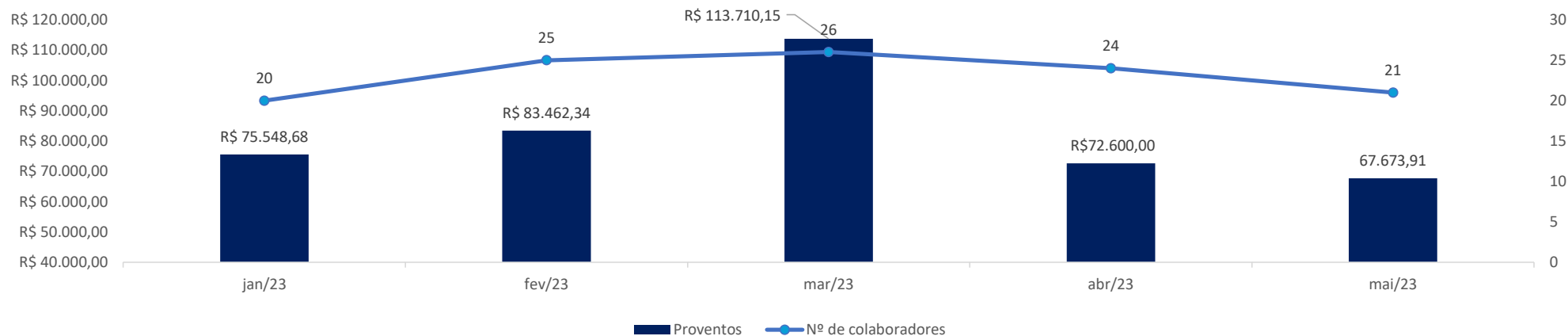



ANEXOS



ANEXOS
Fotos: Visita realizada em 11/07/2023

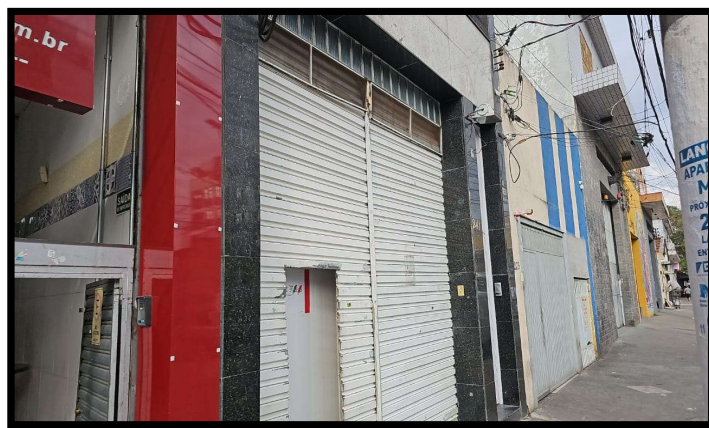

ANEXOS
Fotos: Visita realizada em 11/07/2023

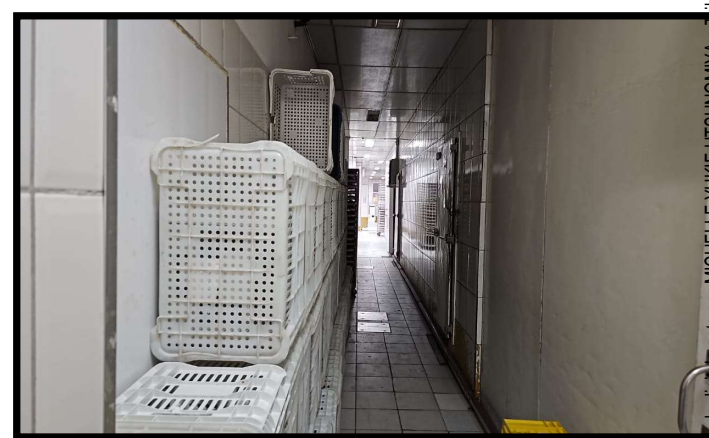
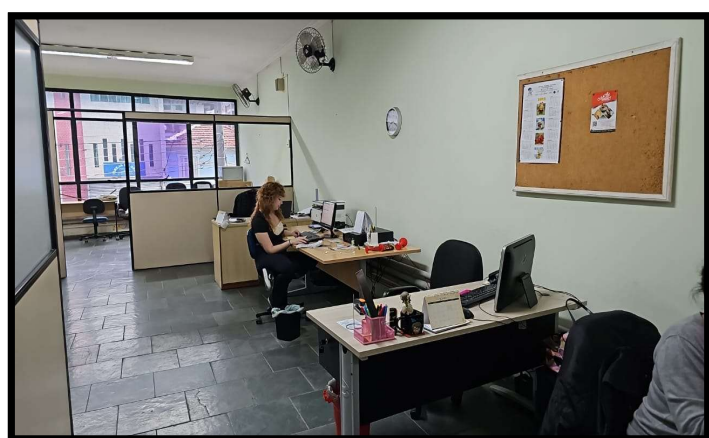

Este documento é cópia do original, assinado digitalmente por MICHELLE YUKIE UTSUNOMIYA e T. Para conferir o original, acesse o site <https://esaj.tjsp.jus.br/pastadigital/abrirConferenciaDocumento.do>, informe o processo 1077387-70.2020.8.26.0100 e código 103A2B24.

Pendências ou Inconsistências na Documentação – maio-2023



Após análise de todos os dados disponibilizados à esta Administradora Judicial até o presente momento, as informações e providências relacionadas abaixo seguem pendentes de esclarecimentos pela Art Massas. Em sendo assim, esta Administradora Judicial requer a intimação da Recuperanda para que esclareça este e outros pontos listados nesse RMA, bem como apresente os documentos pendentes, no prazo sugerido de 10 (dez) dias.

- Disponibilizar a listagem atualizada dos ativos imobilizados que esteja de acordo com os demonstrativos contábeis.
- Explicar quais são as instituições e/ou terceiros que detém os saldos expostos como “outros empréstimos”, com descritivo do que está vencido e do que está a vencer.
- Fornecedores: esclarecer o motivo de contabilizarem plano de saúde e antecipação de recebíveis em fornecedores.
- Esclarecer do que se referem os pagamentos de DAS - Simples Nacional contabilizados em fornecedores?
- Enviar os comprovantes de pagamentos dos colaboradores.
- Enviar a DFC de abril/2023.
- Encaminhar o status atualizado dos parcelamentos fiscais.
- Esclarecer os lançamentos na rubrica de "outras contas/créditos" que pertencem ao ativo.
- Fornecer os relatórios do desconto de duplicas mensalmente.

ANEXOS

Remuneração da Administradora Judicial



Em manifestação protocolada em 15/01/2021 (fls. 342/356), a **Administradora Judicial** apresentou sua **proposta de trabalho e remuneração**, devidos desde a juntada do termo de compromisso até a aprovação do Plano de Recuperação Judicial, incluídas custas, tributos, diligências e outras despesas em virtude dos trabalhos realizados.

Em decisão de 11/03/2021 (fls. 632/642), o **MM. Juízo** fixou os **honorários provisórios da Administradora Judicial em 27 parcelas de R\$ 1.000,00 (hum mil reais) mensais, devidos desde a data do processamento da Recuperação Judicial e correspondentes à 2% (dois por cento) do passivo sujeito (conforme apurado na petição inicial)**. As três parcelas vencidas foram pagas em até 90 dias da decisão e englobadas nas primeiras três parcelas de 2021.

Em manifestação de fls. 2214/2217, a Administradora Judicial solicitou a fixação definitiva de seus honorários, em vistas da atualização do Quadro Geral de Credores e da continuidade dos trabalhos desenvolvidos até agora.

Em decisão de fls. 2432/2434, o **MM. Juízo** fixou os honorários definitivos da Administradora Judicial em 2% sobre o passivo atualizado de R\$ 1,9 milhão, totalizando R\$ 38.162,32. Destes, abateram-se os valores já pagos de R\$ 27.000,00. O saldo remanescente será pago em até 10 parcelas mensais e sucessivas.

No momento, os honorários estão sendo pagos em dia.

QUESTÕES PROCESSUAIS

Cronograma processual



Data	Evento	Lei 11.101/05
25/08/2020	Ajuizamento do Pedido de Recuperação Judicial	
30/11/2020	Deferimento do Processamento do Pedido de Recuperação Judicial	art. 52, inciso I, II, III, IV e V e §1º
03/12/2020	Publicação do deferimento no D.O.	
08/01/2021	Comprovação de protocolo de ofício às Fazendas e Juntas Comerciais (10 dias após a publicação de deferimento da RJ)	
22/01/2021	Publicação do 1º Edital pelas devedoras	art. 52, §1º
18/12/2020	Apresentação do Relatório inicial (15 dias)	
09/02/2021	Fim do prazo para apresentar habilitações e divergências ao AJ (15 dias após a publicação do 1º Edital)	art. 7º, §1º
01/02/2021	Apresentação do Plano de Recuperação ao Juízo (60 dias após a publicação do deferimento da RJ)	art. 53
18/03/2021	Publicação de aviso sobre o recebimento do PRJ no D.O.	art. 53, § único
19/04/2021	Fim do prazo para apresentar objeções ao PRJ (30 dias após a publicação de aviso sobre o recebimento do PRJ)	art. 53, § único e art. 55, § único
26/03/2021	Disponibilização dos pareceres de análise de divergências e habilitações pela AJ (45 dias após a apresentação de habilitações/divergências)	art. 7º, §2º
20/05/2021	Publicação do 2º Edital no D.O.	art. 7º, §2º
31/05/2021	Fim do prazo para apresentar impugnações ao Juízo (10 dias após a publicação do 2º Edital)	art. 8º
19/10/2021	Publicação do Edital de convocação para votação do PRJ - Assembleia Geral de Credores (15 dias de antecedência da realização da AGC)	art. 36
04/11/2021	1ª Convocação da Assembleia Geral de Credores	art. 36, I
11/11/2021	2ª Convocação da Assembleia Geral de Credores	art. 36, I
16/12/2021	Continuação da 2ª Convocação da Assembleia Geral de Credores – votação do PRJ	
28/11/2021	Fim do prazo de suspensão do curso da prescrição de ações e execuções contra as devedoras (180 dias após o deferimento da RJ) (*)	art. 6º, §4º
30/06/2022	Homologação do PRJ e concessão da RJ	art. 58
	Fim do prazo da RJ, se cumpridas todas as obrigações previstas no PRJ	art. 61

Eventos Ocorridos

Datas Estimadas



Contato

Maria Isabel Fontana

isabel.fontana@excelia.com.br



www.excelia-aj.com.br

rj.artmassas@excelia.com.br



[/excelia-consultoria](https://www.linkedin.com/company/excelia-consultoria)