



EXCELENTÍSSIMO SENHOR DOUTOR JUIZ DE DIREITO DA 2ª VARA DE FALÊNCIAS E
RECUPERAÇÕES JUDICIAIS DO FORO CENTRAL CÍVEL DA COMARCA DE SÃO PAULO

RECUPERAÇÃO JUDICIAL

Processo nº 1092381-06.2020.8.26.0100

EXCELIA CONSULTORIA LTDA. (“Excelia” ou “Administradora Judicial”), vem, respeitosamente, à presença de Vossa Excelência, nos autos da Recuperação Judicial de **ALPHA NOIVAS E MODAS LTDA. e outras** (“Grupo Nova Noiva” ou “Recuperandas”), apresentar os inclusos (i) **Relatório Mensal de Atividades de competência de maio de 2024 (Doc. 01)**, (ii) **Relatório de Cumprimento do PRJ de competência de junho de 2024 (Doc. 02)** e (iii) **Relatório de Incidentes de RMA de competência de julho de 2024 (Doc. 03)**, requerendo seja aberta vista aos credores e Recuperandas.

Sendo o que lhe cumpria para o momento, a Administradora Judicial permanece à disposição do MM. Juízo.

São Paulo, 01 de agosto de 2024.

EXCELIA CONSULTORIA LTDA.
Administradora Judicial

Maria Isabel Fontana
OAB/SP 285.743

Michelle Yukie Utsunomiya
OAB/SP 450.674

Victoria Oliveira Mingati
OAB/SP 468.621

Ingrid Alves Roriz
OAB/SP 499.349

RELATÓRIO MENSAL DE ATIVIDADES

GRUPO NOVA NOIVA

Recuperação Judicial nº 1092381-06.2020.8.26.0100

2ª Vara Falências e Recuperações Judiciais da Comarca de São Paulo

Competência: maio de 2024

São Paulo, 31 de julho de 2024.



ÍNDICE

04

EVENTOS RELEVANTES

09

VISÃO GERAL DAS RECUPERANDAS

12

INVESTIMENTOS REALIZADOS

14

QUADRO DE COLABORADORES E GASTOS COM PESSOAL

16

INFORMAÇÕES FINANCEIRAS – FLUXO DE CAIXA

19

INFORMAÇÕES CONTÁBEIS E FINANCEIRAS

33

ENDIVIDAMENTO – SUJEITO

36

ENDIVIDAMENTO – NÃO SUJEITO

44

ANEXOS



INTRODUÇÃO - RELATÓRIO MENSAL DE ATIVIDADES (RMA)

Trata-se de pedido de Recuperação Judicial distribuído pelo Grupo Nova Noiva ("Recuperandas"), em 01/10/2020, perante a 2ª Vara de Falências e Recuperações Judiciais da Comarca de São Paulo, sob o número 092381-06.2020.8.26.0100, tendo sido deferido o processamento da Recuperação Judicial e em conjunto nomeada a Excelia Consultoria Ltda. ("Excelia") como Administradora Judicial.

Diante do deferimento da consolidação substancial (art. 69-J da Lei 11.101/05), algumas análises são apresentadas de forma consolidada, dentre elas os demonstrativos contábeis e o endividamento do grupo.

O presente RMA reproduz os atos de fiscalização das atividades, bem como tece análises sobre os demonstrativos contábeis de **maio de 2024, e visita presencial às sedes das Recuperandas em 12/07/2024.**

O plano de recuperação judicial foi homologado em 18/07/2022, sob condição resolutiva de comprovação da regularização do passivo fiscal, ora suspensa por determinação do E. TJSP.

Por fim, o presente RMA respeita a padronização recomendada pela Corregedoria Geral da Justiça, conforme Comunicado CG nº 786/2020, disponibilizado no DJE em 01/09/2020.



EVENTOS RELEVANTES



Regularização do passivo fiscal

Conforme decisão homologatória proferida em 18/07/2022 (fls. 8900/8907) e publicada em 21/07/2022, as Recuperandas deveriam regularizar o seu passivo fiscal no prazo de 90 dias desde a homologação, a teor dos artigos 57 e 68 da Lei 11.101/05.

As Recuperandas interpuseram o Agravo de Instrumento n.º 2182695-19.2022.8.26.0000, parcialmente provido para ampliar o prazo para 180 dias, prazo este que teria expirado em janeiro de 2023.

Contra o v. acórdão, as Recuperandas interpuseram Recurso Especial, cujo efeito suspensivo foi deferido até o exame de admissibilidade, se negativo, ou até seu julgamento, caso admitido. O recurso foi recepcionado no STJ e aguarda decisão.

Paralelamente, as Recuperandas comunicaram em 27/05/2024 (fls. 13146/1349) a adoção de medidas para retomada da regularização do passivo fiscal, mediante apresentação de parcelamento de tributos federais e transação de tributos estaduais.

Na mesma oportunidade, requereu o encerramento da recuperação judicial, elencando como motivos a finalização do biênio de supervisão judicial e o cumprimento do PRJ até o momento.

Próximos passos

Envio de dados bancários para as Recuperandas (financeiro@novanoiva.com.br) e realização de pagamentos previstos no Plano de Recuperação Judicial. A fiscalização do cumprimento do PRJ é realizada em relatório específico.

O cronograma atualizado do presente processo se encontra na seção "Anexos" do RMA.

Pedidos de habilitação de crédito recebidos pela AJ

Por força da r. decisão de fls. 4959/4961, os credores detentores de sentença condenatória foram instruídos a enviarem suas certidões de habilitação de crédito **diretamente ao e-mail da AJ (rj.novanoiva@excelia.com.br)**, alternativamente à distribuição de habilitação de crédito retardatária mediante incidente de crédito.

Neste mês, a AJ não recepcionou novos pedidos administrativos de habilitação de crédito, reportados na seção “Endividamento” deste relatório.

Visita presencial às sedes das Recuperandas em 12/07/2024

Em 12/07/2024, a Administradora Judicial realizou, de forma presencial, a visita de constatação de atividades em todas as lojas, estoques, sedes operacionais e administrativas das Recuperandas, conforme as fotos que seguem na seção "Anexos" deste RMA.

Foi constatado que que as lojas, demais ambientes operacionais e administrativos seguem funcionando normalmente, inclusive as unidades que passam por reformas de melhoria, sem grandes alterações em relação à última visita realizada.

EVENTOS RELEVANTES

Principais eventos do relatório mensal de atividade (RMA) referentes ao mês de maio de 2024

Reporte Operacional, conforme as Recuperandas:

- As Empresas operaram em situação de funcionamento normal, sem restrições. O número de entregas de vestidos permanecem ocorrendo dentro do esperado, mantendo a expectativa de alta demanda, com prazos mais curtos entre a contratação e a entrega. Considerando que a média dos períodos anteriores era de 08 a 12 meses, foi apresentado que, em abril de 2024, as Empresas novamente demonstraram um período de 03 a 08 meses entre a contratação dos serviços e a realização das cerimônias.
- Segundo as Recuperandas, no **varejo**, para o mês 05/2024, se comparado ao mesmo período do ano anterior, apresentou um resultado 18,49% maior, acumulando um crescimento anual de 16,23%.
- Para o setor do **atacado**, as Devedoras atingiram um crescimento geral de 29% na participação de mercado em 2024, se comparado a 2023, no que tange ao volume de faturamento, além do fato de que em maio de 2024, tenham encerrado o período com um resultado 51% maior que o mesmo período no ano anterior.
- Vale destacar que o crescimento acima informado advém do corpo administrativo do Grupo Nova Noiva, pois, ao analisar o Demonstrativo do Resultado do Exercício fornecido pela contabilidade das Recuperandas, é possível constatar um crescimento de 27% no faturamento consolidado ao comparar os meses de maio de 2023 com maio de 2024.
- As Empresas mantiveram a informação de que com a diminuição do prazo médio das cerimônias, o volume de trabalho nas oficinas internas e terceirizadas permanece alto, contudo, dentro de um nível administrável. As tendências de locação de vestidos usados em favor da primeira locação (locação de peça nova) permanecem com maior representatividade, sendo que, dentre as locações do varejo, 70% foram de peças usadas, fato que manteve grande demanda por utilização de materiais para reforma.
- Analisando os demonstrativos contábeis fornecidos pelo Grupo, foi possível observar um **faturamento bruto** de pouco mais de R\$ 5,179 milhões, que somados aos R\$ 244 mil escriturados como “Outras Receitas” totalizou um saldo de R\$ 5,422 milhões em receitas no mês 05/2024.
- Os vestidos de noiva permaneceram representando quase a totalidade dos **bens imobilizados** das Recuperandas e o Balanço Patrimonial evidenciou saldo de R\$ 12,849 milhões em maio de 2024, contra R\$ 12,836 milhões em abril de 2024, demonstrando um aumento de R\$ 13 mil na rubrica do ativo imobilizado “Vestidos de Noiva/Debutante para Locação”.

EVENTOS RELEVANTES

Principais eventos do relatório mensal de atividade (RMA) referentes ao mês de maio de 2024



- Conforme orientações da AJ, o Grupo Nova Noiva permanece atento às limitações impostas pelo art. 66 da Lei 11.101/05 sobre venda ou oneração de bens do ativo não circulante, de modo que se comprometeram a não alienar bens do ativo não circulante, ainda que sejam vestidos, sem previamente informar a Administradora Judicial e ao Juízo, que proferiu em 26 de janeiro de 2022, conforme fls. 7.891 e 7.892 do processo, autorização para eventuais vendas de imobilizado (vestidos de noiva). Sendo assim, no mês de maio de 2024, as Recuperandas apresentaram vendas no total consolidado de R\$ 243 mil, além de outras baixas pela transferência de itens entre as Empresas. Além disso, houve um aumento de R\$ 569 mil em vestidos e de R\$ 6 mil em equipamentos de informática, frente a depreciação mensal de R\$ 28 mil, resultando no decréscimo geral do ativo imobilizado do Grupo Nova Noiva em R\$ 9 mil se comparado ao mês anterior.
- **Endividamento:** as Recuperandas apresentaram aumento inferior a 1% em seu endividamento, totalizando obrigações no importe de R\$ 106,031 milhões em maio de 2024, mesmo com os pagamentos e baixas na quantia aproximada de R\$ 4 milhões, abrangendo os fornecedores, empréstimos com Instituições Financeiras, Alienações Fiduciárias com Pessoas Físicas e credores da recuperação judicial (dívida não tributária e trabalhista), além dos adimplementos e compensações de tributos e encargos sociais que somaram R\$ 540 mil, bem como das obrigações trabalhistas com os Colaboradores e Sócios.
- **Ativo e Passivo:** O Ativo do Grupo Recuperando aumentou em R\$ 1,060 milhão em maio de 2024, e o Passivo cresceu cerca de R\$ 387 mil no período, sendo este último em virtude da elevação no passivo fiscal.
- Coleções programadas para 2024:
 - i. **Coleção Nova Noiva 2024:** lançamento efetivado em 01/2024;
 - ii. **Coleção Center Noivas 2024:** lançamento efetivado em 02/05/2024;
 - iii. **Coleção Ideal Noivas 2024:** previsão de lançamento estimada para a primeira quinzena de 07/2024;
 - iv. **Coleção Center Debutantes 2024:** previsão de lançamento estimada para a segunda quinzena de 07/2024 a primeira quinzena de 08/2024; e
 - v. **Coleção Via Sposa 2024:** previsão de lançamento estimada para a primeira quinzena de 09/2024.



VISÃO GERAL DAS RECUPERANDAS





Grupo Nova Noiva

O grupo Nova Noiva atua desde 1970 no segmento de moda voltada às noivas e debutantes, com locação e/ou confecção, importações e exportações de vestuário feminino, artigos congêneres, dia da noiva, moda em geral, enxovais, arranjos, sapatos, serviços de ajustes e costuras, publicação on-line de livros, jornais e demais materiais impressos com serviços gráficos executados por terceiros, turismo para noivas e comércio atacadista. Atualmente, o grupo organiza suas atividades em atacado e varejo, sendo o último em lojas físicas e e-commerce (Mercado Livre, Dafiti etc.). O grupo é conhecido por suas diversas marcas no ramo de noivas, listadas abaixo.

Nova Noiva **

NN**

OUTLET

VIASPOSA

CENTER
NOIVAS

CENTER
debutantes

DEMETRIOS
NOIVAS



SANTA SCARPA

Dolce Sposa

VISÃO GERAL DAS RECUPERANDAS
Grupo Nova Noiva: Histórico, Atividades e Instalações



GRUPO NOVA NOIVA – EMPRESAS EM RECUPERAÇÃO JUDICIAL

ALPHA NOIVAS E MODAS LTDA.
 CNPJ 43.198.571/0001-95
 Sede: Rua 25 de janeiro, 69, Luz
 Capital social: R\$ 400.000,00

CENTER DEBUTANTES LTDA.
 CNPJ 31.164.335/0001-79
 Sede: Rua São Caetano, 27, Luz
 Capital social: R\$ 100.000,00

EBTV Empresa BRASILEIRA DE TECIDOS E VESTIDOS LTDA.
 CNPJ 19.550.959/0001-29
 Sede: Av. Tiradentes, 92, Luz
 Capital social: R\$ 100.000,00

JF MODAS LTDA.
 CNPJ 51.489.300/0001-17
 Sede: Rua 25 de janeiro, 69, Luz
 Capital social: R\$ 300.000,00

SANTA SCARPA CALÇADOS E ACESSÓRIOS LTDA.
 CNPJ 23.026.916/0001-16
 Sede: Rua São Caetano, 19, Luz
 Capital social: R\$ 80.000,00

ATELIER KC LTDA.
 CNPJ 32.391.375/0001-16
 Sede: Rua dos Carinas, 394, Indianópolis
 Capital social: R\$ 100.000,00

CASTELO BRANCO CONFECÇÕES E COMÉRCIO LTDA.
 CNPJ 47.680.657/0001-00
 Sede: Rua 25 de janeiro, 69, Luz
 Capital social: R\$ 100.000,00

OFICINA DE COSTURA MODA UM LTDA.
 CNPJ 55.069.256/0001-47
 Sede: Rua 25 de janeiro, 69, Luz
 Capital social: R\$ 60.000,00

ROCA CONFECÇÕES E COMÉRCIO LTDA.
 CNPJ 50.664.176/0001-16
 Sede: Rua 25 de janeiro, 69, Luz
 Capital social: R\$ 60.000,00

STILO 92 MODAS LTDA.
 CNPJ 55.450.522/0001-87
 Sede: Rua 25 de janeiro, 69, Luz
 Capital social: R\$ 200.000,00

Filiais:

- 32.391.375/0002-05 (Av. Tiradentes, 40)
- 32.391.375/0003-88 (R. São Caetano, 13)
- 32.391.375/0004-69 (R. São Caetano, 62)
- 32.391.375/0005-40 (R. D. Antônio de Melo, 127)
- 32.391.375/0006-20 (R. Prof. João de Oliveira Torres, 139)
- 32.391.375/0007-01 (Av. Rebouças, 2.983)
- 32.391.375/0008-92 (R. Florêncio de Abreu, 876)

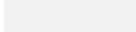
 Empresas enquadradas na Receita Federal do Brasil como Empresa de Pequeno Porte (EPP)
 Empresas não enquadradas com MicroEmpresa (ME) ou Empresa de Pequeno Porte (EPP)



INVESTIMENTOS REALIZADOS NOS ÚLTIMOS 5 ANOS - CONSOLIDADO



INVESTIMENTOS

Grupo Nova Noiva: Investimentos Realizados nos últimos 5 anos



O Grupo Nova Noiva atualizou os valores destinados para investimentos até o mês de maio de 2024, consolidando assim um total de R\$ 1,140 milhão investidos no exercício de 2024, considerando o período de 01 a 05/2024. Do montante consolidado nos últimos 5 anos, esse saldo já representa 43% do total de investimentos efetivados pelas Recuperandas desde o exercício de 2020, ano do pedido de Recuperação Judicial. Conforme as principais atividades das Empresas, permaneceram como maiores dispêndios as “Reformas”, que se referem à readequação dos vestidos, sapatos e acessórios alugados, com pouco mais de R\$ 1,342 milhão gasto no período de 2020 a 05/2024, seguido de R\$ 685 mil em “Máquinas/Equipamentos”, investidos nesse mesmo período.

Investimentos	2020	2021	2022	2023	2024	Total
DECORAÇÃO	1.024	2.302	16.608	10.682	18.348	48.965
MÁQUINAS / EQUIPAMENTOS	17.087	75.620	197.456	228.905	166.003	685.071
MARCAS E PATENTES	20.762	0	0	8.946	3.881	33.589
MÓVEIS / UTENSÍLIOS	3.487	405	20.073	50.048	23.233	97.246
REFORMAS	5.269	64.837	111.349	551.477	609.111	1.342.043
VEÍCULOS	38.567	46.717	27.252	0	319.961	432.498
Total	86.198	189.881	372.738	850.058	1.140.536	2.639.412

Grupo Nova Noiva - Investimentos 2020 a 05/2024

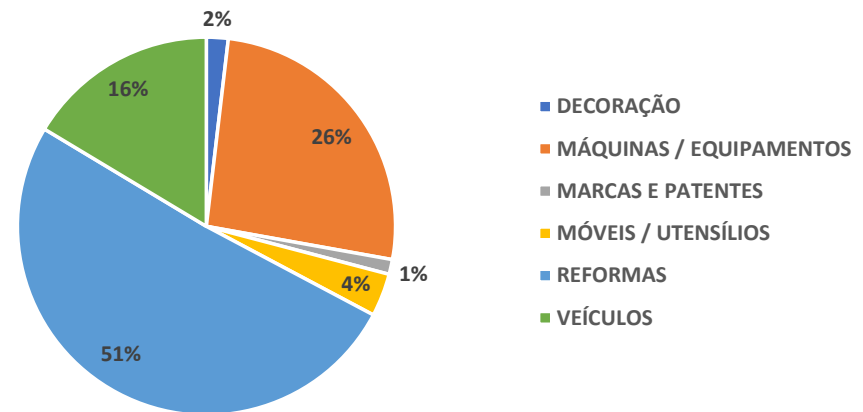

Fonte: Informações disponibilizadas pelas Recuperandas



QUADRO DE COLABORADORES E GASTOS COM PESSOAL Consolidado do Grupo Nova Noiva





QUADRO DE COLABORADORES E GASTOS COM PESSOAL

Informações Operacionais

Ao final de maio de 2024, o quadro consolidado de colaboradores do Grupo Nova Noiva apresentou o total de 240 postos de trabalho, ocorrendo, dentro do período analisado, 11 demissões e 20 admissões. O Grupo apresentou uma somatória de R\$ 1.009.462,22 em salários devidos ao seu corpo funcional, considerando os colaboradores ativos, os desligados e os 2 sócios no mês em questão. Comparando os meses de março e abril de 2024, foi possível verificar um decréscimo de 3%, variação esta ocorrida, principalmente, por conta do decréscimo nos salários variáveis, em razão da queda no faturamento das Recuperandas. **Vale ressaltar que as Recuperandas não possuem atrasos de verbas trabalhistas correntes.**

Colaboradores ativos - Consolidado

RECUPERANDAS	abr/2024	mai/2024
Atelier KC Ltda	166	179
Center Debutantes Ltda	66	65
EBTV - Emp. Bras. de Tecidos e Vestidos Ltda.	6	5
Santa Scarpa Calçados e Acessórios Ltda	2	2
Demais Recuperandas	0	0
TOTAL	240	251

Nº de Colaboradores

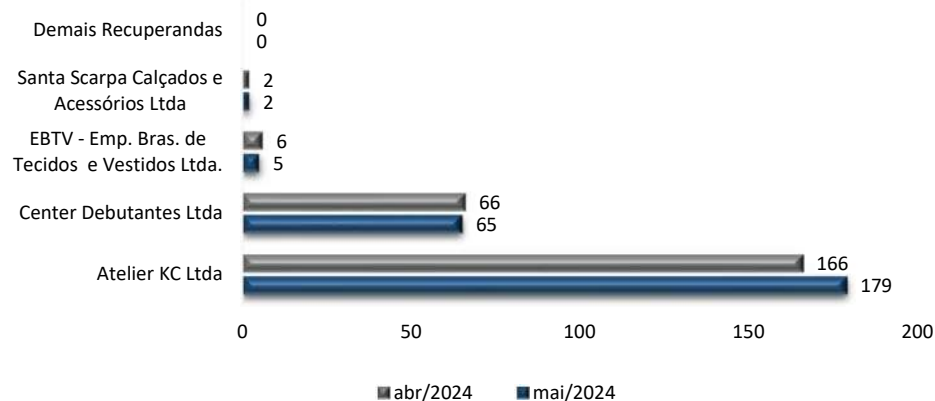

Remuneração dos colaboradores em R\$ - Consolidado

RECUPERANDA	mar/2024	abr/2024	mai/2024
Atelier KC Ltda	678.586	665.776	700.112
Center Debutantes Ltda	326.911	316.769	341.512
EBTV - Emp. Bras. de Tecidos e Vestidos Ltda.	25.916	21.220	18.008
Santa Scarpa Calçados e Acessórios Ltda	5.405	5.697	5.617
Demais Recuperandas	0	0	0
TOTAL	1.036.818	1.009.462	1.065.249

Remuneração dos Colaboradores (R\$)





INFORMAÇÕES FINANCEIRAS
FLUXO DE CAIXA
Consolidado do Grupo Nova Noiva



INFORMAÇÕES FINANCEIRAS

Fluxo de Caixa realizado em maio de 2024 – Grupo Nova Noiva (consolidado)



O Fluxo de Caixa consolidado do Grupo para maio de 2024, apresentou entradas maiores que as saídas, desconsiderando o saldo inicial positivo advindo do mês anterior. As principais entradas de recursos permanecem sendo os recebimentos de clientes, sendo que as Recuperandas apresentando um total de R\$ 4,743 milhões em entradas, inferior ao total de R\$ 4,720 milhões em saídas no mês em questão.

FLUXO DE CAIXA REALIZADO	abr/2024	mai/2024	Var. R\$	Var. %				
SALDO INICIAL	1.732.948	1.690.198	-42.750	-2%				
CRÉDITO	4.902.335	4.743.269	-159.066	-3%				
RECEITAS DE VENDAS - RECEBIMENTO DE CLIENTES	4.890.335	4.722.269	-168.066	-3%	COMERCIAIS - ACESSORIA EM MARKETING	-70.666	-100.573	-29.907 42%
SUPRIMENTO DE CAIXA	12.000	21.000	9.000	75%	COMERCIAIS - BRINDES	0	-31.723	-31.723 100%
DÉBITO	-4.945.085	-4.720.028	225.057	-5%	COMERCIAIS - CATÁLOGOS	-130.372	-33.154	97.218 -75%
ADMINISTRATIVAS - ANÁLISE DE SISTEMAS	-12.601	-3.361	9.240	-73%	COMERCIAIS - EVENTOS	-36.403	-73.423	-37.021 102%
ADMINISTRATIVAS - ASSESSORIA CONTÁBIL	-27.565	-23.583	3.982	-14%	COMERCIAIS - HOSPEDAGEM E-MAILS	-1.098	-740	358 -33%
ADMINISTRATIVAS - ASSESSORIA DE CRÉDITO	-1.085	-1.257	-172	16%	COMERCIAIS - HOSPEDAGEM SITES	-958	-958	0 0%
ADMINISTRATIVAS - ASSESSORIA EMPRESARIAL	-50.320	-50.320	0	0%	COMERCIAIS - ORGANIZAÇÃO DE EVENTOS INTERNOS	-40.000	-40.000	0 0%
ADMINISTRATIVAS - ASSESSORIA JURÍDICA	-23.742	-23.742	0	0%	COMERCIAIS - PROPAGANDA ELETRÔNICA	-83.475	-80.708	2.767 -3%
ADMINISTRATIVAS - ASSESSORIA RECUPERAÇÃO DE CRÉDITO	-2.220	-3.192	-972	44%	COMERCIAIS - PUBLICIDADE	-35	-35	0 0%
ADMINISTRATIVAS - CARTÓRIOS	-104	-224	-120	116%	COMERCIAIS - VIAGEM E ESTADIA	-53.646	-53.354	292 -1%
ADMINISTRATIVAS - COMBUSTÍVEL	-11.600	-10.249	1.350	-12%	DESPEAS FINANCEIRAS - AMORTIZAÇÃO DE EMPRÉSTIMOS	-35.805	-33.593	2.211 -6%
ADMINISTRATIVAS - CONDUÇÃO	-377	-250	127	-34%	DESPEAS FINANCEIRAS - CHEQUES DEVOLVIDOS	-4.348	-6.863	-2.515 58%
ADMINISTRATIVAS - DESPESA JUDICIAL	-8.131	-17.788	-9.658	119%	DESPEAS FINANCEIRAS - DEVOLUÇÃO PARA CLIENTES	-31.193	-15.629	15.564 -50%
ADMINISTRATIVAS - DESPESAS COM VEÍCULOS	-2.065	0	2.065	-100%	DESPEAS FINANCEIRAS - TARIFAS	-13.417	-14.212	-795 6%
ADMINISTRATIVAS - DOAÇÕES	0	-2.000	-2.000	100%	FORNECEDORES - ACESSÓRIOS	-8.650	-11.770	-3.120 36%
ADMINISTRATIVAS - ESTACIONAMENTOS/PEDÁGIOS	-490	-409	81	-17%	FORNECEDORES - ATIVOS PARA LOCAÇÃO	-51.300	-413.665	-362.365 706%
ADMINISTRATIVAS - FRETES/CORREIOS E ENTREGAS	-17.105	-78.425	-61.320	358%	FORNECEDORES - EMBALAGENS	-6.226	-5.726	500 -8%
ADMINISTRATIVAS - MANUTENÇÃO DE VEÍCULOS	-150	-1.807	-1.657	1105%	FORNECEDORES - INSUMOS	-5.055	-2.780	2.275 -45%
ADMINISTRATIVAS - MULTAS E INFRAÇÕES DE TRÂNSITO	-104	-235	-131	125%	FORNECEDORES - MATÉRIA PRIMA	-172.090	-200.911	-28.821 17%
ADMINISTRATIVAS - SEGUROS DE VEÍCULOS	-15.111	-5.018	10.092	-67%	FORNECEDORES - MATERIAL DE CONSUMO	-28.230	-39.063	-10.833 38%
ADMINISTRATIVAS - SELEÇÃO DE PESSOAL	-1.218	-1.218	0	0%	FORNECEDORES - MATERIAL PARA REFORMA DE VESTIDOS	-719.017	-941.457	-222.440 31%
ATIVOS - MÁQUINAS/EQUIPAMENTOS	-36.304	-29.962	6.342	-17%	FORNECEDORES - MINIATURAS	-1.525	-2.925	-1.400 92%
ATIVOS - MARCAS E PATENTES	-3.881	0	3.881	-100%	FORNECEDORES - PRODUTOS ACABADOS PARA REVENDA	-248.599	-90.723	157.876 -64%
ATIVOS - MÓVEIS E UTENSÍLIOS	-6.072	-3.692	2.379	-39%	FORNECEDORES - TECIDOS	0	-1.832	-1.832 100%
BLOQUEIO JUDICIAL	-41.560	0	41.560	-100%	FORNECEDORES - UNIFORMES	-15.960	-7.628	8.332 -52%
					IMÓVEL - ÁGUA	-5.431	-5.205	227 -4%
					IMÓVEL - ALUGUEL	-230.764	-248.264	-17.500 8%
					IMÓVEL - DECORAÇÃO	-2.761	0	2.761 -100%
					IMÓVEL - ENERGIA ELÉTRICA	-34.911	-33.150	1.761 -5%
					IMÓVEL - IPTU	-12.877	-12.877	0 0%
					IMÓVEL - MANUT. MAQ / EQUIPAMENTOS	-1.887	-2.641	-754 40%
					IMÓVEL - MANUTENÇÃO PREDIAL	-60.195	-88.856	-28.661 48%
					IMÓVEL - REFORMAS	-51.974	-86.109	-34.134 66%
					IMÓVEL - SEGUROS DE IMÓVEL	0	-8.374	-8.374 100%
					IMÓVEL - TELEFONIA	-8.095	-8.278	-182 2%

Fonte: Informações disponibilizadas pelas Recuperandas

INFORMAÇÕES CONTÁBEIS E FINANCEIRAS

Fluxo de Caixa realizado em maio de 2024 – Grupo Nova Noiva (consolidado)



IMÓVEL - VIGILÂNCIA	-13.496	-13.500	-3	0%
OUTROS - REEMBOLSOS DESPESAS DIVERSAS	-100.589	-65.431	35.158	-35%
PESSOAL - AJUDA DE CUSTOS	-2.400	2.883	5.283	-220%
PESSOAL - ASSISTÊNCIA MÉDICA	0	-400	-400	100%
PESSOAL - CLASSE I (RJ)	0	-15.866	-15.866	100%
PESSOAL - CLASSE III	-375.583	0	375.583	-100%
PESSOAL - CLASSE III (RJ)	-425.304	-55.559	369.745	-87%
PESSOAL - CONTRIBUIÇÃO ASSISTENCIAL	-2.128	-2.421	-293	14%
PESSOAL - FÉRIAS	-32.506	-28.198	4.308	-13%
PESSOAL - FGTS	-59.847	-53.241	6.606	-11%
PESSOAL - FGTS QUITAÇÕES	-14.241	-27.289	-13.048	92%
PESSOAL - FREE LANCER	-153.645	-155.224	-1.579	1%
PESSOAL - GRATIFICAÇÕES E PRÊMIOS	0	-4.500	-4.500	100%
PESSOAL - INSS/IRRF SOBRE SALÁRIOS	-143.800	-170.401	-26.601	18%
PESSOAL - MEDICINA DO TRABALHO	-3.242	-3.506	-264	8%
PESSOAL - QUITAÇÕES	-84.883	-70.983	13.900	-16%
PESSOAL - REFEIÇÕES	-9.518	-4.784	4.735	-50%
PESSOAL - SALÁRIOS	-890.376	-863.797	26.579	-3%
PESSOAL - SEGURO DE VIDA	-20.594	-594	20.000	-97%
PESSOAL - VALE COMPRAS	-8.040	-8.880	-840	10%
PESSOAL - VALE TRANSPORTE	-77.572	-92.286	-14.714	19%
PRODUÇÃO - ARREMATE	-9.659	-13.069	-3.410	35%
PRODUÇÃO - BORDADO	-7.247	-7.329	-81	1%
PRODUÇÃO - COSTURA	-53.270	-57.400	-4.130	8%
PRODUÇÃO - LAVAGEM/PASSAGEM	-4.580	-4.555	25	-1%
DESBLOQUEIO JUDICIAL	41.560	0	-41.560	-100%
SÓCIOS - FERNANDO	-11.150	-12.944	-1.793	16%
SÓCIOS - FILOMENA	-10.063	-11.444	-1.381	14%
SUPRIMENTO DE CAIXA	-12.000	-18.000	-6.000	50%
TRIBUTOS - IRRF E PCC S/ TERCEIROS / IRRF S/ ALUGUEL / IRRF S/ DEMAIS RENDIMENTOS	-7.253	0	7.253	-100%
TRIBUTOS - ISS S/ TERCEIROS	-90	-90	0	0%
TRIBUTOS - IRRF E PCC S/ TERCEIROS / IRRF S/ ALUGUEL	-24.804	-7.295	17.508	-71%
TOTAL	1.690.198	1.713.439	23.241	1%

- Os desembolsos com “Fornecedores – material para reforma de vestidos”, “Pessoal – Salários” e “Fornecedores – ativos para locação” representaram as maiores saídas de caixa das Recuperandas, com R\$ 2,218 em 05/2024. De modo geral, as saídas em maio de 2024, foram 5% menores que no mês anterior.
- De outro lado, houve redução de 4% nas entradas, o equivalente a R\$ 196 mil, de maneira que as Recuperandas apresentaram um aumento de caixa operacional de R\$ 23 mil, uma vez que a redução das saídas superou o decréscimo nas entradas, favorecendo a formação de caixa, além do saldo positivo advindo do mês anterior.
- Por fim, cumpre mencionar que o saldo final apresentado no Relatório Gerencial do Fluxo de Caixa continua sendo distinto do saldo escriturado no grupo de “Disponibilidades” do Balanço Patrimonial, sendo que as Recuperandas informaram que seguem trabalhando para ajustar todas as diferenças existentes, em conjunto com a Empresa Contábil responsável pelo Grupo Nova Noiva.

FLUXO DE CAIXA REALIZADO

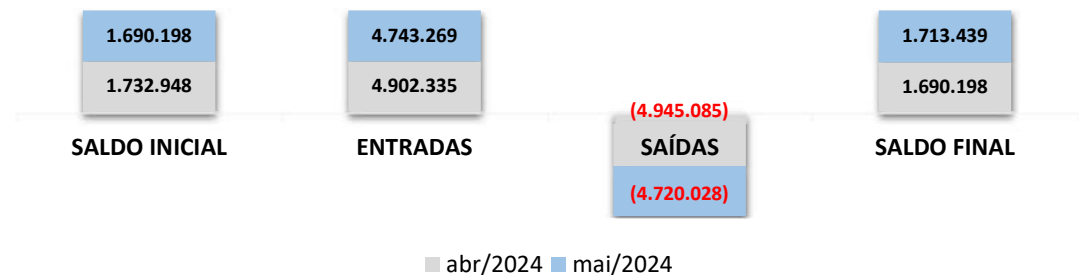



INFORMAÇÕES CONTÁBEIS E FINANCEIRAS

Balanco Patrimonial e Demonstração do Resultado do Exercício



INFORMAÇÕES CONTÁBEIS E FINANCEIRAS

Balanco Patrimonial – Grupo Nova Noiva (consolidado) – Ativo



ATIVO	abr/2024	mai/2024	A.V %	A.H %	A.H R\$
ATIVO CIRCULANTE	58.545.254	59.615.096	80%	2%	1.069.842
DISPONIBILIDADES	587.149	610.390	1%	4%	23.241
CAIXA GERAL	41.598	47.357	0%	14%	5.759
DEPÓSITOS BANCÁRIOS	26.752	44.234	0%	65%	17.482
OUTRAS DISPONIBILIDADES	518.798	518.798	1%	0%	0
CRÉDITOS	54.944.482	55.635.450	75%	1%	690.968
ADIANTAMENTOS	231.646	313.201	0%	35%	81.556
CONTAS A RECEBER	52.628.592	53.147.237	72%	1%	518.645
TRIBUTOS A RECUPERAR	2.084.245	2.175.012	3%	4%	90.767
ESTOQUES	2.645.230	2.964.013	4%	12%	318.783
DESPESAS DO EXERCÍCIO SEGUINTE	368.394	405.243	1%	10%	36.849
ATIVO NÃO CIRCULANTE	14.457.417	14.447.579	20%	0%	-9.838
IMOBILIZADO GERAL	14.444.332	14.435.221	19%	0%	-9.111
INTANGÍVEL	13.086	12.359	0%	-6%	-727
TOTAL	73.002.671	74.062.675	100%	1%	1.060.004

Var. Líquida de maio/2024 (R\$ mil)



*A.H. = Análise Horizontal

*A.V. = Análise Vertical

Fonte: Informações disponibilizadas pelas Recuperandas

O Ativo consiste em um conjunto de bens (tangíveis e intangíveis) e direitos sob o controle da Empresa, e do qual se espera a geração de benefícios econômicos e financeiros. A seguir, esta Auxiliar apresentará os saldos e as contas que compuseram o total do Ativo das Recuperandas em maio de 2024:

☐ O **Ativo Circulante** permanece representando uma parte substancial do Ativo total do Grupo Nova Noiva, correspondendo a 80%. Isso indica que as Empresas possuem uma quantidade considerável de recursos alocados no curto prazo, para cobrir suas obrigações e financiar suas operações. Em maio de 2024, o Ativo Circulante atingiu a quantia de R\$ 59,615 milhões, demonstrando majoração de 2% em comparação ao mês anterior, o equivalente a R\$ 1,069 milhão.

☐ **Disponibilidades:** as “Disponibilidades” abrangem o caixa e equivalentes de caixa (saldos em contas correntes e aplicações financeiras de liquidez imediata), demonstrando aumento de 4% em comparação ao mês anterior. Isso indica que as Empresas acumularam mais recursos em dinheiro no período, em decorrência de menores saídas de valores pelos pagamentos realizados, frente aos recebimentos de clientes no mês 05/2024, além do saldo positivo originado em 04/2024. No mais, as “Disponibilidades” permaneceram representando apenas 1% do total do Ativo das devedoras, indicando que o Grupo Nova Noiva detém apenas uma parte modesta dos seus recursos alocados em ativos de maior liquidez.

☐ **Adiantamentos:** pagamentos efetuados antecipadamente para funcionários e fornecedores, com aumento de R\$ 82 mil em relação a 04/2024. Sobre os “**adiantamentos a fornecedores**”, foram realizados novos adiantamentos no total de R\$ 31 mil, frente a baixa de R\$ 19 mil pelas entregas efetuadas dos produtos e serviços pagos antecipadamente.

☐ Sobre os “**adiantamento a funcionários**”, houve novos adiantamentos de R\$ 244 mil, contra uma baixa de R\$ 265 mil, encerrando o mês em análise com um saldo acumulado de R\$ 22 mil em adiantamento para funcionários, o qual se espera ser baixado quando do processamento da próxima Folha de Pagamento.

INFORMAÇÕES CONTÁBEIS E FINANCEIRAS

Balanco Patrimonial - Grupo Nova Noiva (consolidado) – Ativos



- ❑ Além disso, em relação aos “adiantamentos a terceiros”, segundo as Recuperandas, são destinados ao uso de vendedores externos, havendo R\$ 174 mil em novos adiantamentos, em contrapartida de R\$ 83 mil pelo recebimento de produtos e serviços pagos de forma antecipada. Ainda sobre esses adiantamentos, importante destacar que 23% do saldo está contabilizado em nome de “C/C - Gean Novais”.
- ❑ **Contas a Receber:** o montante a receber dos clientes continua representando o maior ativo do Grupo Nova Noiva, equivalente a 72% do total de bens e direitos das Recuperandas. A majoração de 1% no saldo em relação ao mês 04/2024, evidencia que as Companhias permanecem enfrentando desafios na geração de caixa com a efetivação de recebimentos pendentes com diversos clientes, sendo esse um dos fatores que ensejaram a crise enfrentada pelo Grupo Recuperando.
- ❑ **Tributos a Recuperar / Compensar:** o saldo contabilizado demonstra os créditos tributários detidos por cada Empresa do Grupo, de maneira que a utilização desses ativos para abatimento de valores devidos (passivos) ou restituições em dinheiro também deve ser realizada de forma individualizada, antes da ocorrência da prescrição dos mesmos. Houve aumento de 4% entre os meses de abril e maio de 2024, sendo possível observar que as Recuperandas recuperaram R\$ 490 mil em tributos no mês em análise, restando ainda um saldo substancial consolidado de R\$ 2 milhões a recuperar/compensar.
- ❑ **Estoques:** os estoques apresentaram aumento de R\$ 318 mil, restando um saldo de R\$ 2,964 milhões ao final de maio de 2024. Considerado um fator operacional comum no ramo das Devedoras, reflete a movimentação operacional das Empresas e deve ser gerenciado com eficácia para evitar a obsolescência dos materiais estocados. Ademais, destaca-se que as variações nos estoques tem correlação com a sistemática gerencial, no sentido de que valores maiores ao final do mês podem ser reflexo de vendas que serão realizadas no início do mês seguinte, enquanto valores menores podem indicar uma baixa disponibilidade do produto no mercado, ou seja, as causas e consequências não são observáveis através de demonstrativos contábeis da própria competência, uma vez que a origem das movimentações reside em diversos pontos de estratégia gerencial de outros períodos.
- ❑ **Despesas do Exercício Seguinte:** este grupo de ativos registra os pagamentos efetuados antecipadamente (ou descontos adquiridos) a título de seguros e/ou encargos financeiros de exercícios futuros, mas que são reconhecidos no exercício atual, normalmente de forma mensal. O resultado verificado foi a elevação de R\$ 37 mil, tendo em vista que o reconhecimento de um novo seguro foi maior que a apropriação mensal dos “prêmios de seguros a apropriar” de períodos anteriores.
- ❑ **Imobilizado:** o ativo realizável a longo prazo representava 19% do total de ativos das Recuperandas, somando R\$ 14,435 milhões ao final do mês em análise, sendo o **Imobilizado Geral** a maior parte desse grupo de bens e direitos. Em maio de 2024, houve redução de R\$ 9 mil, tendo em vista a aquisição de “móveis, utensílios e instalações” no total de R\$ 6 mil e de “vestidos de noiva/debutantes para locação” no total de R\$ 13 mil, como resultado das vendas de parte dos itens, além de aquisições e transferências entre as lojas do Grupo. No mais, houve o registro da depreciação mensal dos bens móveis no importe de R\$ 28 mil, compondo a variação ocorrida nos ativos imobilizados.
- ❑ **Intangível:** esta categoria de ativos representa os *softwares* e programas de computadores do Grupo Nova Noiva, bem como a sua amortização acumulada até o mês em análise, restando o saldo líquido de R\$ 12,359 mil.

INFORMAÇÕES CONTÁBEIS E FINANCEIRAS

Balanco Patrimonial – Grupo Nova Noiva (consolidado) – Ativo



A seguir, é demonstrada a oscilação do Ativo desde o início do processo de recuperação judicial até maio de 2024, sendo possível observar um crescimento geral de 3% nos bens e direitos no período:

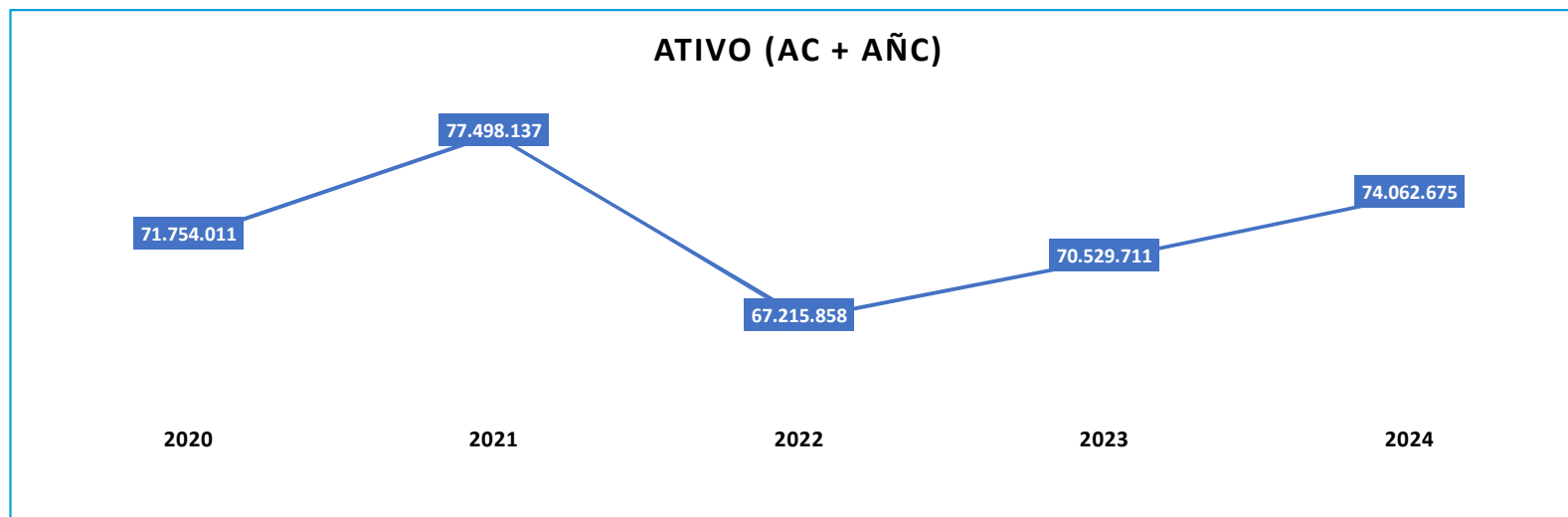

Fonte: Informações disponibilizadas pelas Recuperandas

INFORMAÇÕES CONTÁBEIS E FINANCEIRAS

Balço Patrimonial – Grupo Nova Noiva (consolidado) – Passivo



PASSIVO	abr/2024	mai/2024	A.V %	A.H%	A.H R\$
PASSIVO CIRCULANTE	99.909.987	100.157.484	126%	0%	247.497
BENEFÍCIOS E ENCARGOS SOCIAIS	7.118.713	7.214.019	9%	1%	95.306
FORNECEDORES	601.969	662.984	1%	10%	61.015
EMPRÉSTIMOS OU FINANCIAMENTOS	41.484.292	41.291.293	52%	0%	-192.999
OBRIGACÕES FISCAIS	48.791.243	48.990.425	62%	0%	199.182
PROVISÕES	1.499.693	1.489.273	2%	-1%	-10.420
OUTRAS OBRIGAÇÕES	414.077	509.489	1%	23%	95.412
PASSIVO NÃO CIRCULANTE	5.874.474	5.874.474	7%	0%	0
OBRIGACÕES A LONGO PRAZO	5.874.474	5.874.474	7%	0%	0
PATRIMÔNIO LÍQUIDO	-26.652.611	-26.513.236	-33%	-1%	139.375
CAPITAL SOCIAL	1.500.000	1.500.000	2%	0%	0
OUTRAS CONTAS DO PATRIMÔNIO LÍQUIDO	-28.152.611	-28.013.236	-35%	0%	139.375
TOTAL	79.131.850	79.518.722	100%	0%	386.872

Var. Líquida de maio/2024 (R\$ mil)

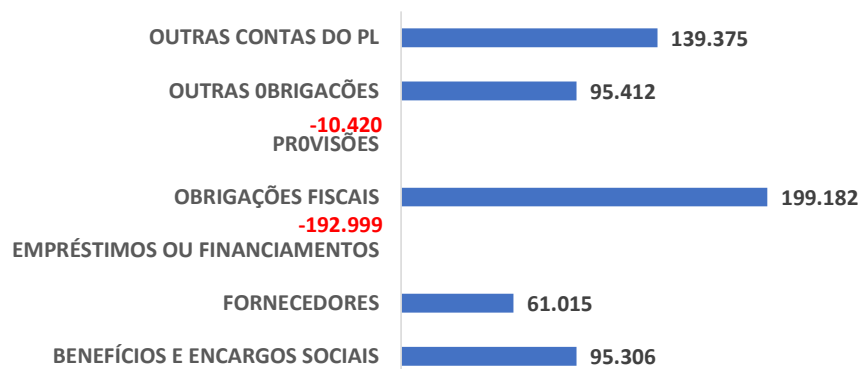

*A.H. = Análise Horizontal
*A.V. = Análise Vertical

Fonte: Informações disponibilizadas pelas Recuperandas

O Passivo é o conjunto de deveres e obrigações perante terceiros (Fornecedores, Pessoas Físicas e Jurídicas, Colaboradores, Bancos, Governo, Previdência Social, etc), bem como para com os Sócios e/ou Investidores (capital social e lucros). Em suma, são dívidas que poderão ser liquidadas em até um ano, ou após um ano do encerramento das demonstrações contábeis, resultando na saída de recursos financeiros. A seguir, esta Auxiliar apresenta os saldos e as contas que compuseram o total do Passivo das Recuperandas em maio de 2024:

- Passivo circulante:** o passivo a curto prazo evidenciou a maior parte das obrigações das Empresas, com R\$ 100,157 milhões dos compromissos reconhecidos pelo Grupo. Isso evidencia que as Recuperandas dependem, em grande medida, do financiamento de capital próprio e de terceiros a curto prazo para suas operações, visto que o saldo supera seus ativos também alocados a curto prazo (circulantes). Desse modo, é importante monitorar essa dependência e garantir que haja recursos suficientes para atender a essas obrigações.
- Benefícios e Encargos Sociais:** acréscimo de R\$ 95 mil nessas obrigações, como resultado dos novos valores a pagar a título de “salários, rescisões, INSS e FGTS a recolher” terem superado os pagamentos efetuados. Esse grupo de contas apresentou um total R\$ 1,755 milhão em baixas, contra R\$ 1,850 milhão em novas obrigações registradas, com destaque para a evolução da dívida de “salários e remunerações a pagar” (+R\$ 77 mil). Ademais, **tem-se que as Recuperandas não apresentam atrasos em verbas trabalhistas devidas aos seus funcionários.**
- Fornecedores:** constatou-se pagamentos e baixas de R\$ 2,251 milhão, em contrapartida as novas obrigações assumidas no total de R\$ 2,313 milhão durante o período analisado. Nesse grupo de contas, as Companhias apresentaram um saldo de R\$ 663 mil, demonstrando que além das ocorrências mensais de baixas, pagamentos e novos valores a liquidar, parte do montante devido é carregado de períodos anteriores, sendo necessária a análise da composição desses valores antigos e eventual ajuste para demonstração do passivo correto do Grupo Recuperando.

INFORMAÇÕES CONTÁBEIS E FINANCEIRAS
Balanco Patrimonial – Grupo Nova Noiva (consolidado) – Passivos



- ❑ **Empréstimos ou Financiamentos:** redução de R\$ 193 mil, com um saldo total de R\$ 41,291 milhões a serem pagos ao final de maio de 2024. As Recuperandas realizaram o pagamento de mais uma parcela do Plano de Recuperação Judicial, aos credores arrolados na Classe III – quirografários com créditos inferiores a R\$ 180 mil, no importe de R\$ 57 mil. Ademais, nota-se pagamentos de empréstimos no importe de R\$ 17 mil vinculados aos “Empréstimos com Terceiros – Alienação Fiduciária” e adimplemento de R\$ 17 mil relativo ao Contrato nº 107352-6 – Banco Daycoval.
- ❑ **Obrigações Fiscais:** o grupo de “obrigações fiscais” registrou elevação inferior a 1%, uma vez que o reconhecimento de novos valores a pagar, além de atualizações monetárias e de encargos legais, superaram os pagamentos e compensações realizados período analisado, os quais totalizaram R\$ 540 mil, conforme exposto em detalhes na página 39.
- ❑ **Outras obrigações:** das ocorrências no período, destacam-se os acréscimos dos “seguros a pagar” (+ R\$ 34 mil) e dos “acordos extrajudicial a pagar” (+ R\$ 61 mil).

A seguir, é apresentada a evolução do Passivo (desconsiderando o saldo do Patrimônio Líquido), com o objetivo de demonstrar sua variação desde o início do processo de recuperação judicial até maio de 2024, refletindo o crescimento de 41%.

PASSIVO (PN+PNC)



Fonte: Informações disponibilizadas pelas Recuperandas

INFORMAÇÕES CONTÁBEIS E FINANCEIRAS

Demonstração do Resultado do Exercício – DRE – Grupo Nova Noiva (consolidado)



No mês analisado, as deduções, custos, despesas operacionais, outras despesas e despesas financeiras (dispêndios para manutenção das operações das Recuperandas), somaram o montante de R\$ 2,468 milhões, mas foram menores que o total das Receitas Brutas e Outras Receitas Operacionais auferidas no importe de R\$ 5,422 milhões, ensejando o lucro contábil de R\$ 673 mil como Resultado Líquido em 05/2024.

*A.H. = Análise Horizontal
*A.V. = Análise Vertical

DRE	05/2023	06/2023	07/2023	08/2023	09/2023	10/2023	11/2023	12/2023	01/2024	02/2024	03/2024	04/2024	05/2024	A.V.	A.H.
Receitas Brutas e Outras Receitas	4.255.812	8.445.710	4.846.501	3.783.856	4.541.151	4.360.230	5.208.198	2.604.444	6.209.000	5.308.679	5.148.407	4.519.300	5.422.993	100%	20%
Deduções Sobre a Receita	-550.007	-462.228	-645.027	-550.276	-588.900	-587.040	-679.633	-288.882	-778.646	-692.779	-634.493	-554.274	-732.889	-14%	32%
Custos	-123.204	-105.947	-147.095	-153.300	-120.925	-131.345	-168.707	-112.599	-153.577	-131.134	-99.627	-77.038	-108.250	-2%	41%
Despesas Operacionais	-3.204.728	-10.766.744	-3.990.380	-9.338.511	-4.697.078	-4.051.909	-4.571.727	-4.111.419	-5.264.360	-4.385.610	-10.279.695	-4.336.144	-3.908.931	-72%	-10%

DRE	05/2023	06/2023	07/2023	08/2023	09/2023	10/2023	11/2023	12/2023	01/2024	02/2024	03/2024	04/2024	05/2024	A.V.	A.H.
Receita Bruta de Vendas e Serviços	4.255.812	8.445.710	4.846.501	3.783.856	4.541.151	4.360.230	5.208.198	2.604.444	6.209.000	5.308.679	5.148.407	4.519.300	5.422.993	100%	20%
Lucro / Prejuízo Líquido do período	377.873	-2.889.211	64.000	-6.258.231	-865.752	-410.064	-211.870	-1.908.456	12.416	99.157	-5.865.407	-448.157	672.924	12,4%	-250%

Receitas x Custos e Despesas

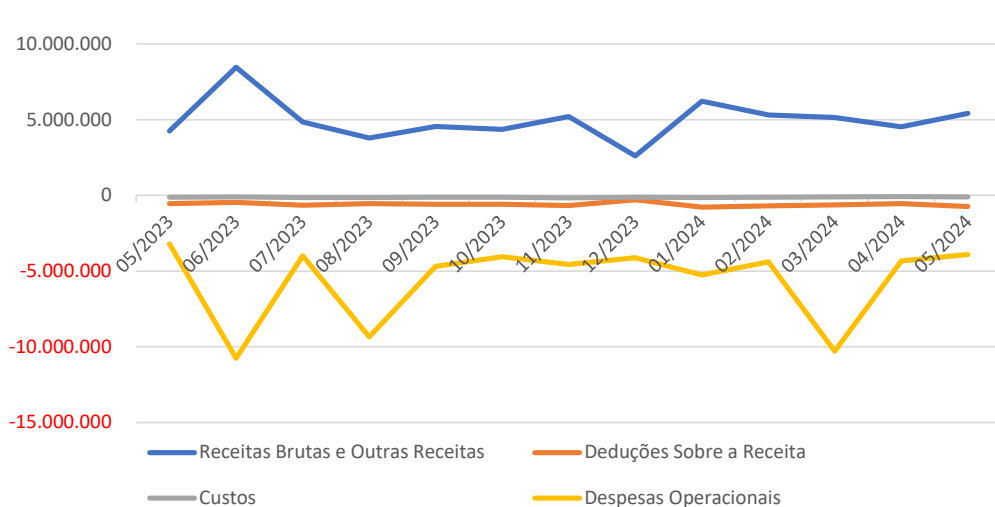

Receitas x Lucros ou Prejuízos

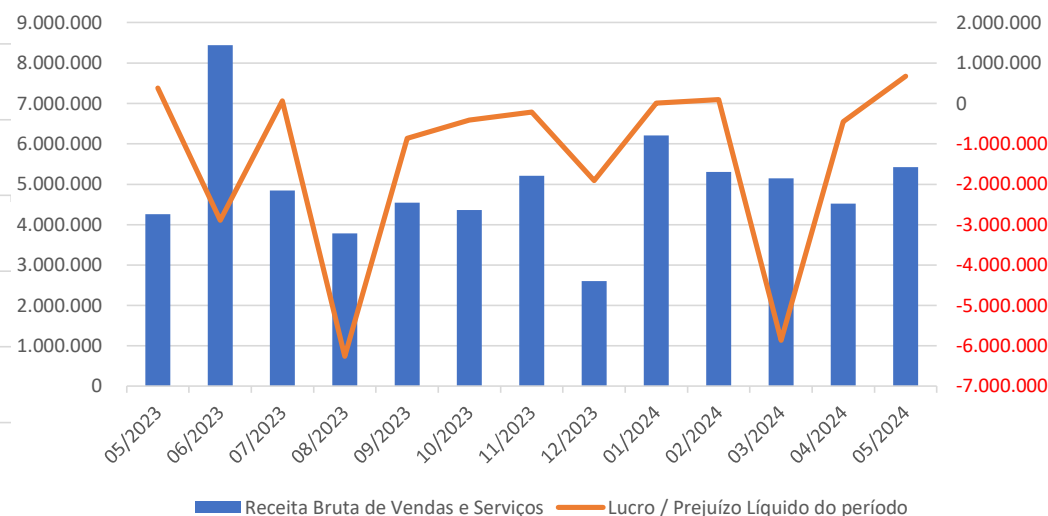

Fonte: Informações disponibilizadas pelas Recuperandas

INFORMAÇÕES CONTÁBEIS E FINANCEIRAS

Demonstração do Resultado do Exercício – DRE – Grupo Nova Noiva (consolidado)



- ❑ Em maio de 2024, o faturamento bruto acumulado de todas as Empresas pertencentes ao grupo atingiu pouco mais de R\$ 5,179 milhões, com elevação de 21% em comparação ao mês anterior, o que representa um acréscimo monetário de R\$ 887 mil. No contexto do exercício de 2024, considerando os meses 01 a 05/2024, o faturamento bruto consolidado de todas as Empresas pertencentes ao Grupo Nova Noiva foi superior em 17% que o mesmo período de 2023. Ainda, vale destacar que a média mensal de faturamento atingida no exercício de 2023 foi de R\$ 4,2 milhões, e que, por ora, a média está em R\$ 5,119 milhões.
- ❑ As receitas auferidas por cada Recuperanda estão demonstradas no gráfico a seguir, sendo que, para o mês de maio de 2024, permaneceram como as únicas Empresas do Grupo nas quais foram registrados faturamentos as Recuperandas **Atelier KC Ltda, Center Debutantes Ltda e EBTV**.

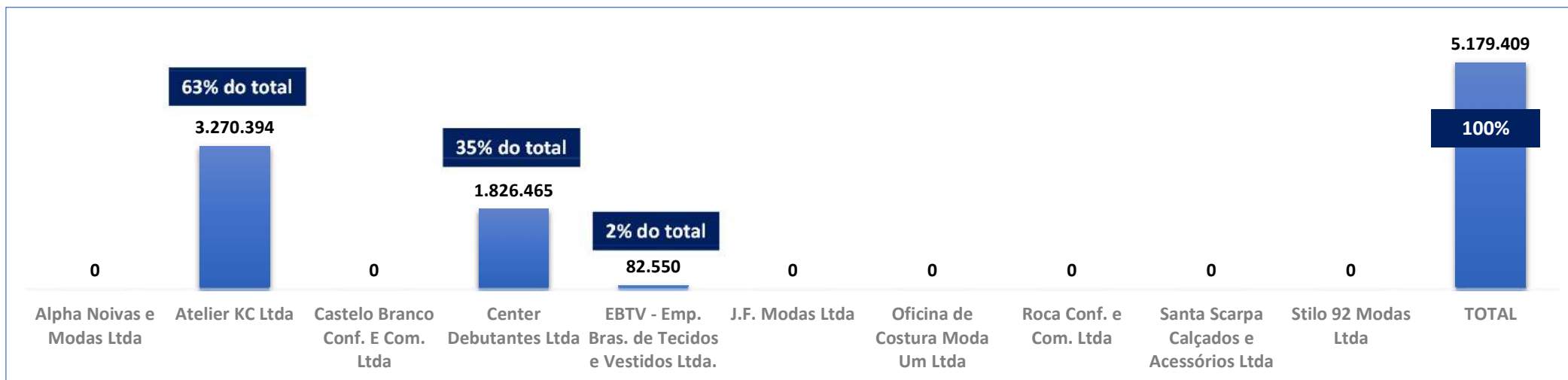

Fonte: Informações disponibilizadas pelas Recuperandas



INFORMAÇÕES CONTÁBEIS E FINANCEIRAS

Demonstração do Resultado do Exercício – DRE – Grupo Nova Noiva (consolidado)

A DRE corresponde ao demonstrativo contábil financeiro exigido pela legislação, o qual tem por objetivo apurar o resultado (lucro ou prejuízo) do período, baseando-se no regime de competência, considerando todas as receitas, custos e despesas. Dessa forma, com o intuito de apresentar os valores de receitas e custos/despesas apurados no mês de maneira clara e transparente, o demonstrativo apresentará os saldos mensais em vez de acumulados. Abaixo, segue o Demonstrativo do Resultado do Exercício (DRE) com a análise das variações ocorridas na performance econômico-financeira das Empresas em maio de 2024:

DRE	abr/2024	mai/2024	A.V. %	A.H. %	A.H. %
Receita Bruta de Vendas e Serviços	4.292.686	5.179.409	100%	21%	886.723
Deduções da Receita Bruta	-554.274	-732.889	-14%	32%	-178.614
Receita Líquida	3.738.412	4.446.521	86%	19%	708.109
Custos dos Bens e Serviços Vendidos	-77.038	-108.250	-2%	41%	-31.212
Resultado Operacional Bruto	3.661.373	4.338.270	84%	18%	676.897
Despesas Operacionais	-2.123.478	-2.037.947	-39%	-4%	85.531
Aluguéis	-213.389	-229.254	-4%	7%	-15.866
Bens de Pequeno Valor	-23.471	-11.841	0%	-50%	11.630
Demais Impostos, Taxas e Contribuições	-16.873	-19.188	0%	14%	-2.315
Despesa com Água e Esgoto	-4.944	-4.754	0%	-4%	191
Despesa com Energia Elétrica	-31.862	-30.455	-1%	-4%	1.407
Despesa com Telefone	-7.362	-7.530	0%	2%	-168
Despesas com Seguros	-34.255	-12.695	0%	-63%	21.560
Encargos FGTS	-76.292	-83.816	-2%	10%	-7.524
Multas	-235.348	121.154	2%	-151%	356.502
Encargos Previdência Social	-184.501	-199.463	-4%	8%	-14.962
Ordenados, Salários e Gratificações	-682.220	-737.099	-14%	8%	-54.879
Outros gastos com Pessoal	-384.954	-576.915	-11%	50%	-191.961
Outros Serviços Prest Pessoa Juridica	-400.174	-435.142	-8%	9%	-34.967
Remuneração a Dirigentes e Conselho Adm	-28.500	-28.500	-1%	0%	0
Encargos de Depreciação	-25.219	-25.305	0%	0%	-87
Encargos de Amortização	-727	-727	0%	0%	0
Outras Receitas Operacionais	226.613	243.584	5%	7%	16.971
Resultado Operacional Líquido	1.537.895	2.300.323	44%	50%	762.428
Outras Despesas Financeiras	-570.814	-24.908	0%	-96%	545.907
Outras Despesas Operacionais	-1.415.238	-1.602.492	-31%	13%	-187.254
Resultado antes do Imposto de Renda e CSSL	-448.157	672.924	13%	-250%	1.121.081
Lucro ou Prejuízo Líquido do período	-448.157	672.924	13%	-250%	1.121.081

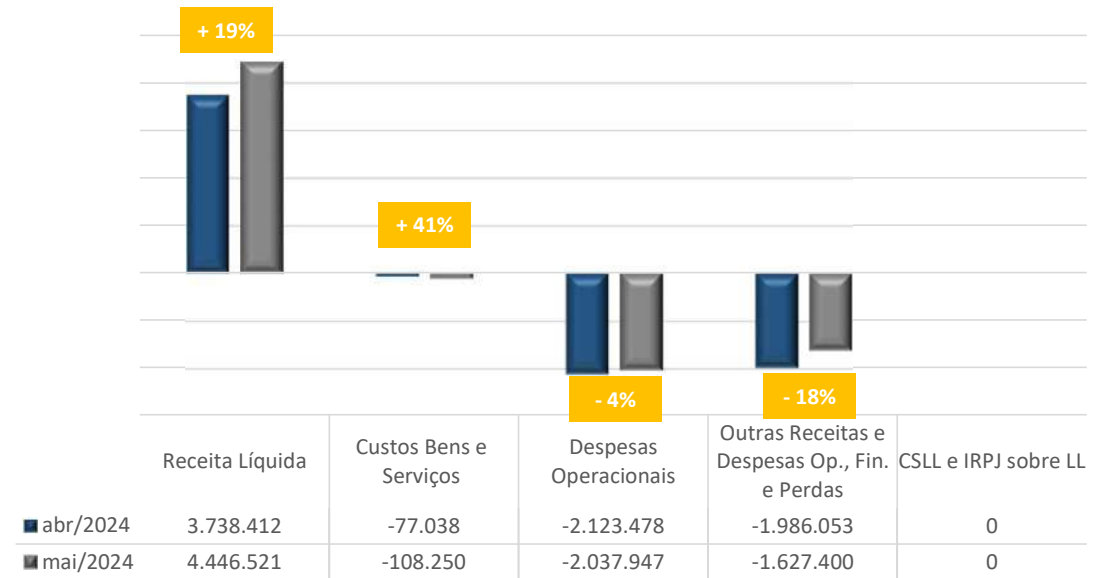

INFORMAÇÕES CONTÁBEIS E FINANCEIRAS

Demonstração do Resultado do Exercício – DRE – Grupo Nova Noiva (consolidado)

- As **Deduções** da Receita Bruta também aumentaram, passando para R\$ 733 mil em maio de 2024, estando diretamente relacionadas ao acréscimo das vendas, uma vez que as deduções são expressa em devoluções, cancelamentos e impostos diretamente associados a vendas e serviços prestados. Logo, espera-se que períodos com maiores vendas também tenham, por consequência, maiores deduções, mantidas todas as demais condições.
- Os **Custos** dos Bens e Serviços Vendidos também apresentaram elevação, passando para R\$ 108 mil em maio de 2024, com acréscimo de 41% se comparado ao mês anterior. Esses dispêndios representaram 2% das receitas brutas, um percentual em linha com as quantias normalmente praticados pelas Recuperandas em períodos anteriores.
- As **Despesas Operacionais** foram 4% menores em comparação ao mês anterior, passando para R\$ 2,037 milhões no mês em análise, com destaque para o decréscimo ocorrido nos gastos com “bens de pequeno valor” (-50%), “despesas com seguros” (-63%) e “outros serviços pessoa jurídica” (-9%).
- As **Outras Receitas Operacionais** foram de R\$ 244 mil no mês em análise, representando majoração de 7% em relação a abril de 2024, como resultado da venda de vestidos que estavam contabilizados no ativo imobilizado das Empresas.
- As **Outras Despesas Operacionais, Financeiras e Perdas Gerais** totalizaram R\$ 1,627 milhão em maio de 2024, representando 34% de todos os custos e despesas necessários à manutenção dos negócios pelo Grupo Nova Noiva em maio de 2024. Os dispêndios financeiros estão relacionados aos “juros passivos” e “encargos de atualizações” escriturados junto do reconhecimento dos processos tributários inscritos em dívida ativa, além das atualização realizadas nos passivos concursais vinculados à Classe III - quirografários. Já sobre as “Outras Despesas Operacionais”, são as demandas/gastos das principais atividades das Recuperandas, englobando despesas como consertos de vestidos, freelancers, costureiras, eventos e divulgações da marca, dentre outros, com destaque para os “insumos utilizados no período”.
- O **Resultado antes do Imposto de Renda e Contribuição Social sobre o Lucro (CSLL)** foi positivo, tendo em vista que as receitas superaram os custos e despesas, além do fato de que os dispêndios foram menores em comparação ao mês anterior, enquanto houve acréscimo no faturamento.
- Não houve apuração de **CSLL e IRPJ sobre o Lucro** em maio de 2024, de maneira que o **Resultado Líquido** do período foi o lucro contábil consolidado de R\$ 673 mil.

INFORMAÇÕES CONTÁBEIS E FINANCEIRAS

Demonstração do Resultado do Exercício – DRE – Grupo Nova Noiva (consolidado)



Em complemento ao exposto, observa-se abaixo as informações históricas das Recuperandas quanto ao resultado líquido consolidado apurado nos últimos 12 meses, sendo possível verificar a boa recuperação das Empresas em 2023, ainda que com prejuízos registrados em alguns meses em razão dos períodos em que o faturamento tende a cair. Já em 2024, as receitas auferidas com as vendas e serviços foram satisfatórias, conforme relatado por esta Subscritora nos Relatórios anteriores, quando do apontamento dos fatos relevantes destacados pelo Grupo Nova Noiva para o período, sendo que os fatores que ensejaram o lucro registrado em maio de 2024, foram o aumento das receitas concomitantemente a redução dos custos e despesas em geral.

EXERCÍCIO Resultado Líquido	2023								2024				
	mai/2023	jun/2023	jul/2023	ago/2023	set/2023	out/2023	nov/2023	dez/2023	jan/2024	fev/2024	mar/2024	abr/2024	mai/2024
Grupo Nova Noiva (consolidado)	377.873	-2.889.211	64.000	-6.258.231	-865.752	-410.064	-211.870	-1.908.456	12.416	99.157	-5.865.407	-448.157	672.924
TOTAL	377.873	-2.889.211	64.000	-6.258.231	-865.752	-410.064	-211.870	-1.908.456	12.416	99.157	-5.865.407	-448.157	672.924

Resultado Líquido nos últimos 12 meses

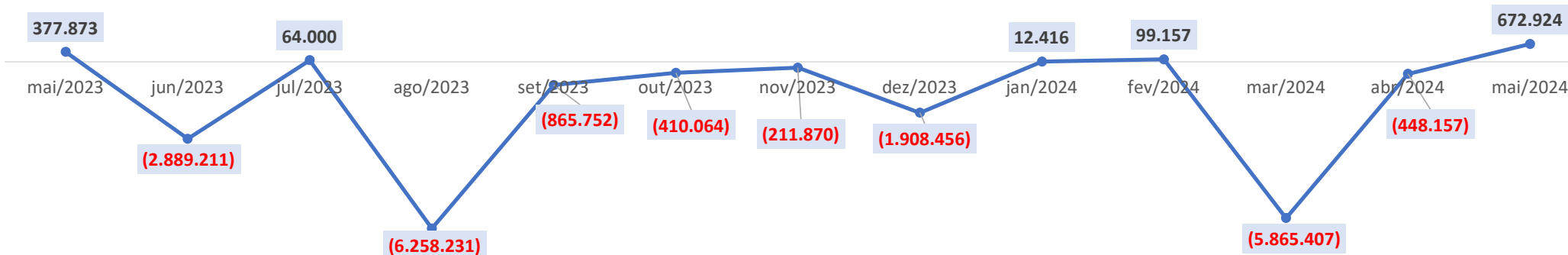

Fonte: Informações disponibilizadas pelas Recuperandas

INFORMAÇÕES CONTÁBEIS E FINANCEIRAS

Ebitda – Grupo Nova Noiva (consolidado)



O EBITDA é uma métrica financeira importante fornecendo a visão do desempenho operacional da Empresa ao excluindo do resultado as despesas que não foram diretamente incorridas pela operação, como no caso dos juros, impostos e depreciação dos bens. A análise das variações percentuais e em reais ajuda a identificar tendências nos diferentes componentes do EBITDA e auxilia na avaliação da eficiência operacional da Empresa, valendo ressaltar que o EBITDA, embora seja uma métrica útil para avaliar o desempenho operacional, não considera todos os aspectos financeiros e não substitui uma análise completa das demonstrações financeiras.

EBITIDA	abr/2024	mai/2024	Acumulado 2024
Resultado Operacional Líquido (EBIT)	1.537.895	2.300.323	7.893.732
<i>Margem EBIT</i>	41%	52%	44%
(+) Depreciação	25.219	25.305	123.799
(+) Amortização	727	727	3.635
(+) Demais Impostos/Taxas e Contribuições	16.873	19.188	73.591
EBITDA	1.580.715	2.345.544	8.094.757
<i>Margem EBITDA</i>	42%	53%	46%

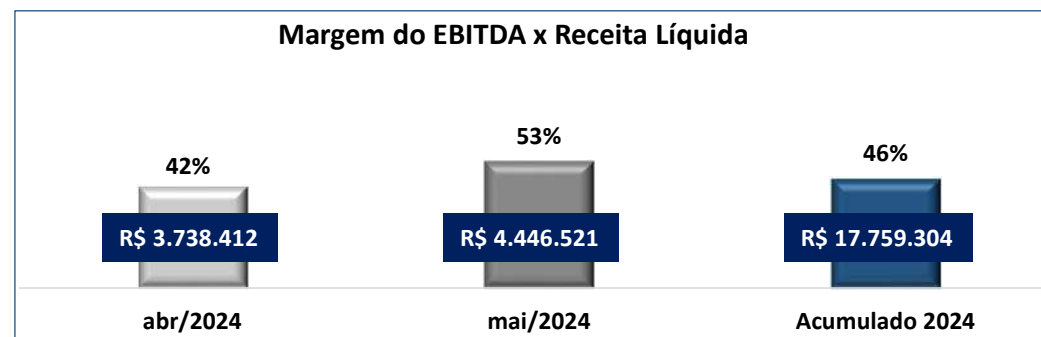

- Entre os meses de abril e maio de 2024, o **Resultado Operacional Líquido (EBIT)** passou de um lucro operacional de R\$ 1,537 milhão para um lucro de R\$ 2,300 milhões, indicando que as Recuperandas permaneceram sendo capazes de arcar com suas obrigações essenciais (custos e despesas diretamente incorridos na operação).
- A **Margem EBIT**, que expressa a proporção do Lucro (ou Prejuízo) Operacional Líquido em relação à Receita Líquida Total, apresentou aumento e atingiu 52% em maio de 2024. No mais, os valores de “Depreciação” e “Amortização” no importe de R\$ 26 mil, podem parecer uma variação irrelevantes no contexto geral das Recuperandas, porém, significantes quando somados ao resultado auferido e a implicação no EBITDA. Ainda, vale destacar que O Grupo Nova Noiva não aplica depreciação sobre os vestidos, seus principais ativos imobilizados, pois não há legislação para tal (i.e. não há regra contábil para verificar nível de integridade, e consequentemente degradação, de vestidos que sejam ativos imobilizados de uma Empresa).
- O **EBITDA** passou de um lucro de R\$ 1,580 milhão em 04/2024 para R\$ 2,345 milhões em 05/2024, um acréscimo equivalente a R\$ 765 mil.
- Esses dados refletem um cenário financeiro operacional positivo, diante dos saldos de Lucro Líquido, EBITDA e suas respectivas margens acumuladas até então, de maneira que as Recuperandas devem seguir com as melhorias operacionais, transacionais e fiscais, de forma a manter o bom andamento do processo recuperacional.



INFORMAÇÕES CONTÁBEIS E
FINANCEIRAS
ÍNDICES DE LIQUIDEZ





INFORMAÇÕES CONTÁBEIS E FINANCEIRAS

Índices de Liquidez – Grupo Nova Noiva (consolidado)

Os índices de liquidez contábil desempenham um papel crucial na análise abrangente e minuciosa da capacidade das Empresas para cumprirem suas obrigações. Estes índices derivam diretamente do Balanço Patrimonial, que, por sua vez, espelha a situação patrimonial atual das Entidades. Quando interpretados de forma precisa, esses índices se transformam em indicadores de alta qualidade, proporcionando uma valiosa orientação à gestão para a tomada de decisões. A partir dos valores obtidos nos demonstrativos contábeis de maio de 2024, nota-se que todos os índices de liquidez do Grupo Econômico permanecem com resultados inferiores a 1, indicando que, até o período em análise, o Grupo Nova Noiva não possuía ativos suficientes para arcar com seus passivos em nenhum dos 4 cenários, conforme abaixo:

Recuperandas	Liquidez Corrente	04/2024	Índice	05/2024	Índice
Grupo Nova Noiva (consolidado)	Ativo Circulante	58.545.254	0,6	59.615.096	0,6
	Passivo Circulante	99.909.987		100.157.484	

Recuperandas	Liquidez Seca	04/2024	Índice	05/2024	Índice
Grupo Nova Noiva (consolidado)	Ativo Circulante - Estoques	55.900.024	0,6	56.651.082	0,6
	Passivo Circulante	99.909.987		100.157.484	

Recuperandas	Liquidez Imediata	04/2024	Índice	05/2024	Índice
Grupo Nova Noiva (consolidado)	Disponível	587.149	0,01	610.390	0,01
	Passivo Circulante	99.909.987		100.157.484	

Recuperandas	Liquidez Geral	04/2024	Índice	05/2024	Índice
Grupo Nova Noiva (consolidado)	Ativo Circ. + Ativo Não Circulante	73.002.671	0,7	74.062.675	0,7
	Passivo Circulante + Passivo ão Circulante	105.784.461		106.031.958	



**ENDIVIDAMENTO:
CRÉDITOS SUJEITOS**
Consolidado Grupo Nova Noiva



ENDIVIDAMENTO

Créditos Sujeitos à Recuperação Judicial – Endividamento Grupo Nova Noiva



Os créditos atualmente sujeitos à Recuperação Judicial do Grupo somam a quantia de R\$ 47,386 milhões, conforme segue:

Classe	Quantidade de Credores	% Quantidade de Credores	Valor Total (R\$)	% Valor por Classe
Classe I - Trabalhista	308	83%	7.864.147,21	16,6%
Classe III - Quirografários	56	15%	39.314.164,02	83%
Classe IV - ME/EPP	5	2%	208.195,12	0,4%
TOTAL	369	100%	47.386.506,35	100%

Percentual de Credores Sujeitos à RJ

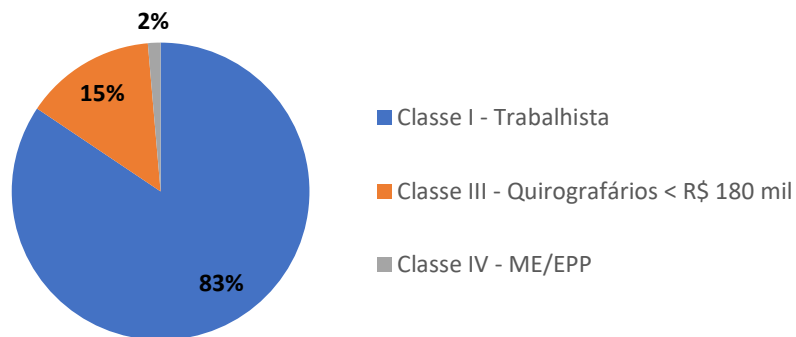

Percentual de Créditos Sujeitos à RJ

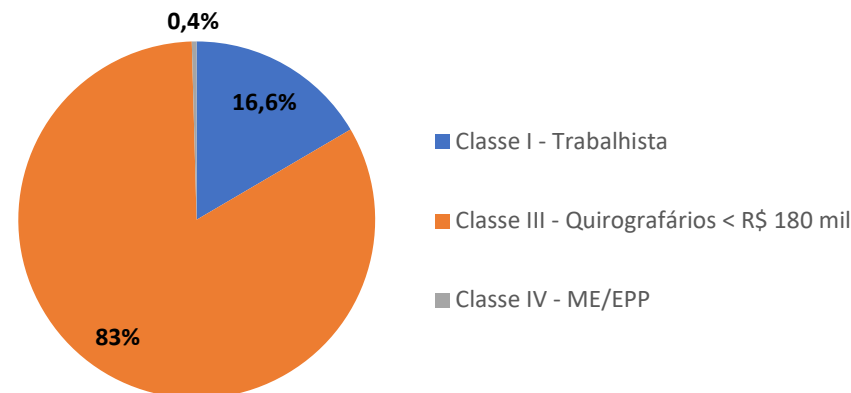

Fonte: Relação de Credores da Administradora Judicial.

ENDIVIDAMENTO

Atualizações do QGC - Habilitações de crédito administrativas

Nos termos da decisão de fls. 4959/4961, os credores munidos de sentença condenatória poderão, a qualquer tempo, requerer a inclusão/retificação de seu crédito perante a Administradora Judicial, encaminhando sentença e demais documentos pertinentes por e-mail (ri.novanoiva@excelia.com.br). Mensalmente, com a apresentação do relatório mensal, a Administradora Judicial apresentará parecer sobre os pedidos de inclusão de créditos. Não havendo impugnação, será determinada a inclusão automática no QGC.

Neste mês não foram recepcionados novos pedidos de habilitação de crédito pela via administrativa.



**ENDIVIDAMENTO:
CRÉDITOS NÃO SUJEITOS
Consolidado Grupo Nova Noiva**





ENDIVIDAMENTO

Créditos Não Sujeitos à Recuperação Judicial – Garantia Fiduciária

A relação dos créditos com garantia fiduciária (art. 49, §2º), atualizada para o mês de maio de 2024, demonstrou valores devidos pelo Grupo Nova Noiva no total de R\$ 4,021 milhões, sob a responsabilidade das Recuperandas Alpha Noivas e Modas, JF Modas, Oficina de Costura Moda Um e Roca Confeccões. Assim como nos períodos anteriores, não foram demonstrados valores não sujeitos à Recuperação Judicial garantidos por alienação fiduciária para as demais Empresas do Grupo.

Foi possível verificar que as Recuperandas demonstraram redução inferior a 1%, ou pouco mais de R\$ 13 mil, nas dívidas com garantias fiduciárias no período entre abril e maio de 2024, em razão dos pagamentos efetivados serem maiores que as atualizações de juros.

CONSOLIDADO

RECUPERANDAS	04/2024 (R\$)	05/2024 (R\$)
ALPHA NOIVAS E MODAS LTDA	2.416.967	2.402.302
JF MODAS LTDA	1.281.084	1.278.097
OFICINA DE COSTURA MODA UM LTDA	146.946	149.194
ROCA CONFECÇÕES E COMÉRCIO LTDA	188.930	191.821
TOTAL	4.033.927	4.021.414

OBRIGAÇÕES POR RECUPERANDA

RECUPERANDAS	abr/2024	mai/2024
	125.953	127.881
ALPHA NOIVAS E MODAS LTDA	475.744	459.151
	1.815.270	1.815.270
	706.224	714.148
JF MODAS LTDA	349.782	348.674
	117.642	118.241
	107.436	97.033
OFICINA DE COSTURA MODA UM LTDA	146.946	149.194
ROCA CONFECÇÕES E COMÉRCIO LTDA	188.930	191.821
TOTAL	4.033.927	4.021.414

Representatividade créditos não sujeitos em 05/2024

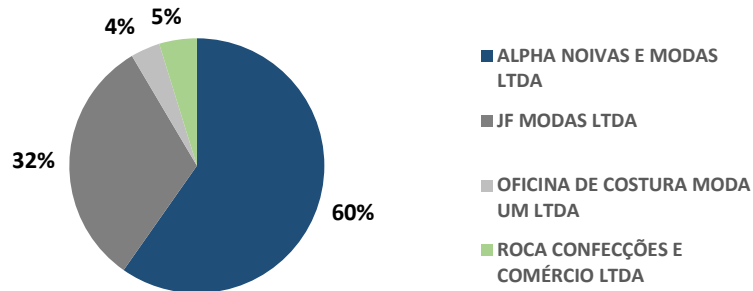

Fonte: Informações disponibilizadas pelas Recuperandas

ENDIVIDAMENTO

Créditos Não Sujeitos à Recuperação Judicial – Valores devidos ao Fisco



Até o mês de maio de 2024, as Empresas apresentaram dívidas tributárias no saldo total de R\$ 53.814.269,00, destacando-se os tributos federais inscritos em “Dívida Ativa”, representando 72% do total, o equivalente a R\$ 39 milhões, seguidos do Imposto sobre Circulação de Mercadorias e Serviços (ICMS) com 15% do total, correspondendo a R\$ 7 milhões, e o INSS a pagar representando 9% do passivo fiscal com a quantia de R\$ 4,8 milhões, além dos demais tributos federais e municipais que sumarizaram R\$ 2,615 milhões, representando os 5% restantes da dívida. Vale destacar, que as Recuperandas vinham apresentando elevações recorrentes em seu passivo tributário, fato que, segundo seus representantes, ocorre devido ao rompimento dos parcelamentos outrora firmados, ensejando a perda de descontos e retomando a atualizações monetárias e juros originalmente aplicados sobre essas obrigações. Em maio e junho de 2024, foi noticiado nos autos a adesão de novos programas de parcelamento e protocolos de pedidos de transação tributária.

GRUPO NOVA NOIVA - MAIO DE 2024									
Recuperandas - Em R\$	UNIÃO						ESTADO	MUNICÍPIO	Total
	COFINS	PIS COFINS E CSLL Fonte/Outros	IRRF	PIS	INSS	Tributos Federais Dívida Ativa	ICMS	ISS	
Alpha Noivas e Modas Ltda.	0	9.764	1.235	0	0	5.983.598	1.235.415	0	7.230.012
Atelier KC Ltda.	1.207.333	1.036	41.576	262.118	3.742.704	14.875.399	5.503	514.879	20.650.546
Castelo Branco Confecções e Comércio Ltda.	0	1.045	2.078	0	0	1.684.240	78.452	0	1.765.815
Center Debutantes Ltda.	169.506	407	29.132	36.801	960.003	4.204.438	4.451.156	83.630	9.935.073
EBTV Empresa Brasileira de Tecidos e Vestidos Ltda.	49.008	50	179	10.640	92.575	1.059.197	208.187	0	1.419.834
J F Modas Ltda.	0	2.013	182	0	0	5.240.060	1.032.374	163.540	6.438.168
Oficina de Costura Moda UM Ltda.	0	455	50	0	12	2.332.573	0	25.132	2.358.222
Roca Confecções e Comércio Ltda.	0	527	37	0	5	1.567.830	58.554	18	1.626.971
Santa Scarpa Calçados e Acessórios Ltda.	0	0	0	323	28.534	522.884	225.912	0	777.652
Stilo 92 Modas Ltda.	0	527	74	2.235	11	1.541.158	67.970	0	1.611.975
Total	1.425.846	15.821	74.542	312.116	4.823.844	39.011.377	7.363.523	787.199	53.814.269
% do Total	3%	0%	0%	1%	9%	72%	14%	1%	100%

Fonte: Informações disponibilizadas pelas Recuperandas



ENDIVIDAMENTO

Créditos Não Sujeitos à Recuperação Judicial – Tributos pagos em maio de 2024

Conforme segue, no mês de maio de 2024, as Devedoras realizaram pagamentos de R\$ 49 mil em tributos federais e municipais, além de terem realizado a compensação de créditos fiscais no importe de R\$ 490 mil, de maneira que as baixas no Passivo Tributário consolidado do Grupo Recuperando totalizaram R\$ 540 mil, o equivalente a 1% da dívida com o Fisco.

GRUPO NOVA NOIVA - PAGAMENTOS EM MAIO DE 2024			
Recuperanda - Em R\$	UNIÃO	MUNICÍPIO	Total
	IRRF/INSS	ISS	
Atelier KC Ltda.	32.944	66	33.009
Center Debutantes Ltda.	15.921	18	15.939
EBTV Empresa Brasileira de Tecidos e Vestidos Ltda.	424	6	429
Total	49.288	90	49.378
% do total	99,82%	0,18%	100%

GRUPO NOVA NOIVA - COMPENSAÇÕES DE CRÉDITOS FISCAIS EM MAIO DE 2024			
Recuperanda - Em R\$	UNIÃO	ESTADO	Total
	PIS / COFINS / CSLL / OUTROS FEDERAIS	ICMS	
Atelier KC Ltda.	229.698	4.112	233.810
Center Debutantes Ltda.	110.498	142.141	252.638
EBTV Empresa Brasileira de Tecidos e Vestidos Ltda.	3.814	0	3.814
Total	344.010	146.253	490.262
% do total	63%	27%	89%

Fonte: Informações disponibilizadas pelas Recuperandas

ENDIVIDAMENTO

Créditos Não Sujeitos à Recuperação Judicial – Tributos pagos desde o início da recuperação judicial

Conforme segue, desde o início do processo de soerguimento e até o mês de maio de 2024, as Recuperandas apresentaram um controle com pagamentos/baixas por compensação no total de R\$ 2,945 milhões, com destaque para os adimplementos a título de INSS na quantia de R\$ 1,812 milhão, representando 62% do valor global.

GRUPO NOVA NOIVA - PAGAMENTOS DESDE O INÍCIO DA RJ ATÉ 05/2024								
Recuperanda - Em R\$	UNIÃO					ESTADO	MUNICÍPIO	Total
	CSLL	IRPJ	IRRF	PIS / COFINS / CSLL	INSS	ICMS	ISS	
Alpha Noivas e Modas Ltda.	0	0	136.458	15.247	81.923	0	1.143	234.771
Atelier KC Ltda.	129	129	466.322	98.103	1.026.261	0	2.756	1.593.702
Castelo Branco Confecções e Comércio Ltda.	0	0	21.533	189	37.944	0	58	59.724
Center Debutantes Ltda.	129	129	220.512	4.768	482.475	47.782	532	756.328
EBTV Empresa Brasileira de Tecidos e Vestidos	129	129	27.907	2.351	42.440	88	354	73.399
J F Modas Ltda.	0	0	40.680	3.237	50.844	2.737	544	98.041
Oficina de Costura Moda UM Ltda.	0	0	10.847	262	25.023	0	485	36.617
Roca Confecções e Comércio Ltda.	0	0	912	436	12.198	3.467	198	17.210
Santa Scarpa Calçados e Acessórios	0	0	2.617	0	25.232	0	0	27.849
Stilo 92 Modas Ltda.	0	0	17.446	32	27.974	2.445	0	47.897
Total	388	388	945.232	124.627	1.812.314	56.518	6.070	2.945.538
% do total	0,01%	0,01%	32%	4%	62%	2%	0,21%	100%

Fonte: Informações disponibilizadas pelas Recuperandas

ENDIVIDAMENTO

Regularização do passivo fiscal



- ❑ Conforme decisão homologatória proferida em 18/07/2022 (fls. 8900/8907) e publicada em 21/07/2022, as Recuperandas deveriam regularizar o seu passivo fiscal no prazo de 90 dias desde a homologação, a teor dos artigos 57 e 68 da Lei 11.101/05. As Devedoras interpuseram o Agravo de Instrumento n.º 2182695-19.2022.8.26.0000, parcialmente provido para ampliar o prazo para 180 dias, prazo este que teria expirado em janeiro de 2023. Contra o v. acórdão, as Recuperandas interpuseram Recurso Especial, cujo efeito suspensivo foi deferido até o exame de admissibilidade, se negativo, ou até seu julgamento, caso admitido. O recurso foi recepcionado no STJ e aguarda decisão.
- ❑ O Grupo Nova Noiva, por sua vez, apresentou o protocolo de adesão aos parcelamentos fiscais e comprovantes de pagamento dos referidos parcelamentos.
- ❑ Porém, as Recuperandas paralisaram as negociações dos débitos em aberto e suspenderam os pagamentos dos novos parcelamentos, tendo em vista que as Empresas estão concentrando seus esforços no cumprimento das obrigações do Plano de Recuperação Judicial.
- ❑ O Grupo Nova Noiva pretendia retomar os pagamentos e as negociações tributárias ainda no ano de 2023, contudo, a comprovação da retomada de medidas visando a regularização do passivo fiscal ocorreu em 05 e 06/2024, conforme os protocolos de adesão e pedidos de transação apresentados pelas Devedoras nos meses em questão, bem como os comprovantes dos pagamentos realizados em junho de 2024, atestando a aplicação das medidas necessárias para regularização de seu passivo fiscal nas esferas estadual e federal.

ENDIVIDAMENTO
Regularização do Passivo Fiscal - Estadual



Na esfera estadual, as Recuperandas apresentaram 9 (nove) pedidos de transação protocolados pelas Empresas do Grupo Nova Noiva, com exceção da Devedora Oficina Moda UM. Abaixo, o quadro resumo com os pedidos de transação apresentados:

GRUPO NOVA NOIVA - ESTADUAIS	
Recuperandas	Protocolo
Alpha Noivas e Modas Ltda.	SEI nº 023.00020081/2024-91
Atelier KC Ltda.	SEI nº 023.00020062/2024-64
Castelo Branco Confecções e Comércio Ltda.	SEI nº 023.00020058/2024-04
Center Debutantes Ltda.	SEI nº 023.00020065/2024-06
EBTV Empresa Brasileira de Tecidos e Vestidos Ltda.	SEI nº 023.00020067/2024-97
J F Modas Ltda.	SEI nº 023.00020068/2024-31
Oficina de Costura Moda UM Ltda.	-
Roca Confecções e Comércio Ltda.	SEI nº 023.00020070/2024-19
Santa Scarpa Calçados e Acessórios Ltda.	SEI nº 023.00020074/2024-99
Stilo 92 Modas Ltda.	SEI nº 023.00020075/2024-33
-	-

ENDIVIDAMENTO
Regularização do passivo fiscal



Na esfera federal, as Recuperandas indicaram R\$ 8,223 milhões em passivos atualizados com juros e encargos legais, conforme demonstrado a seguir:

GRUPO NOVA NOIVA - FEDERAIS					
Recuperandas	Valor Pago	Data Pgto	Nº da Proposta	Valor Principal	Valor atualizado com juros e encargos
Alpha Noivas e Modas Ltda.	R\$ 1.991,01	18/06/2024	10349570	R\$ 106.470,49	R\$ 199.101,45
Atelier KC Ltda.	R\$ 5.595,56	18/06/2024	10349608	R\$ 637.802,13	R\$ 1.119.113,32
	R\$ 3.487,68	19/06/2024	10351428	R\$ 387.694,70	R\$ 697.536,45
Castelo Branco Confecções e Comércio Ltda.	R\$ 3.669,93	18/06/2024	10349646	R\$ 368.144,29	R\$ 733.987,95
Center Debutantes Ltda.	R\$ 1.503,04	18/06/2024	10349789	R\$ 82.233,42	R\$ 150.304,40
	R\$ 4.987,67	19/06/2024	10351627	R\$ 284.427,44	R\$ 498.767,26
EBTV Empresa Brasileira de Tecidos e Vestidos Ltda.	R\$ 6.946,78	18/06/2024	10349869	R\$ 375.853,59	R\$ 694.678,74
	R\$ 3.960,85	18/06/2024	2110001200735410000000	R\$ 184.077,22	R\$ 237.651,17
J F Modas Ltda.	R\$ 8.031,54	19/06/2024	10351851	R\$ 433.834,32	R\$ 803.154,19
Oficina de Costura Moda UM Ltda.	R\$ 2.231,89	19/06/2024	10351277	R\$ 253.126,41	R\$ 446.379,80
	R\$ 6.754,59	19/06/2024	10351310	R\$ 238.272,66	R\$ 405.275,88
Roca Confecções e Comércio Ltda.	R\$ 5.340,92	18/06/2024	10349912	R\$ 539.300,10	R\$ 1.068.184,16
	R\$ 2.367,61	19/06/2024	10351901	R\$ 273.237,93	R\$ 473.523,07
Santa Scarpa Calçados e Acessórios Ltda.	R\$ 1.433,95	18/06/2024	10349950	R\$ 149.618,82	R\$ 286.790,53
Stilo 92 Modas Ltda.	R\$ 2.043,41	18/06/2024	10349975	R\$ 219.819,33	R\$ 408.682,97
Total	R\$ 60.346,43	-	-	R\$ 4.533.912,85	R\$ 8.223.131,34



ANEXOS



ANEXOS

Fotos: Visita presencial realizada em 12/07/2024

Center Noivas Luz - Rua São Caetano, 13



ANEXOS

Fotos: Visita presencial realizada em 12/07/2024

Nova Noiva Jardins – Avenida Rebouças, 2.983

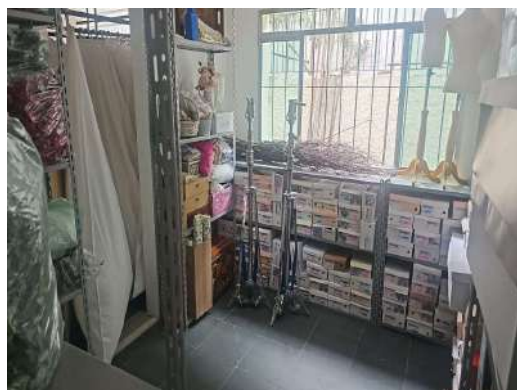

ANEXOS

Fotos: Visita presencial realizada em 12/07/2024

Nova Noiva Moema – Avenida dos Carinás, 394



ANEXOS

Fotos: Visita presencial realizada em 12/07/2024

Via Sposa Luz – Rua São Caetano, 62



ANEXOS

Fotos: Visita presencial realizada em 12/07/2024

Demetrios - Rua Florêncio de Abreu, 876

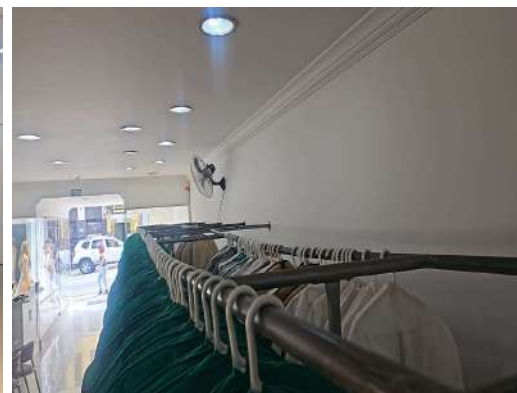
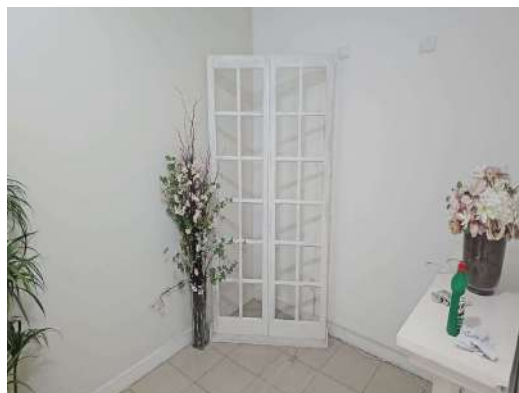

ANEXOS

Fotos: Visita presencial realizada em 12/07/2024

Center Debutante Luz - Rua São Caetano, 27



ANEXOS

Fotos: Visita presencial realizada em 12/07/2024

Administrativo, Atacado e Showroom - Rua 25 de Janeiro, 69



ANEXOS

Fotos: Visita presencial realizada em 12/07/2024

Nova Noiva Luz – Avenida Tiradentes, 40

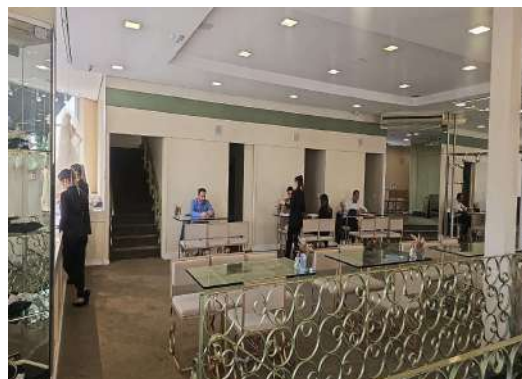

ANEXOS

Fotos: Visita presencial realizada em 12/07/2024

Noiva Anália Franco - Rua Prof. João de Oliveira Torres, 139



ANEXOS

Pendências ou inconsistências até o fechamento deste Relatório

- **Fluxo de Caixa Gerencial:** o saldo das “Disponibilidades” (caixa e saldos bancários) informado no Balanço Patrimonial consolidado permanece divergente do saldo mostrado no Relatório Gerencial fornecido pelo Grupo Nova Noiva, o qual se comprometeu a disponibilizar o Fluxo de Caixa Direto, de modo que os documentos e valores estejam compatíveis, além de realizar os ajustes necessários nas peças contábeis, se o caso. Contudo, o tema ainda segue pendente de regularização.
- **Créditos não sujeitos:** Os valores descritos no controle apresentado estão em desacordo com os números demonstrados no Balancete Consolidado.

ANEXOS

Remuneração da Administradora Judicial



Em decisão de 21/01/21 (fls. 3172/3175), o MM. Juízo fixou honorários provisórios da Administradora Judicial para 12 meses, no valor total de R\$ 600.000,00, devidos desde o deferimento do processamento da RJ. Referidos honorários serão pagos em 6 parcelas mensais no importe de R\$ 17.000,00 (dezesete mil reais), seguidos de 6 parcelas mensais no importe de R\$ 28.000,00 (vinte e oito mil reais), respeitado o limite de 5% do valor devido aos credores submetidos à recuperação judicial.

Em recente decisão de 18/07/22 (fls. 8900/8907), o MM. Juízo fixou honorário complementares da AJ, arbitrados em R\$ 400.000,00 para 18 meses (6 meses de trabalho desde o início de 2022 e mais 12 meses de supervisão judicial), divididos em 16 parcelas de R\$ 25.000,00 cada. Até o momento, todas as parcelas foram pagas e não há qualquer valor em aberto.

Competência	Honorários provisórios	Honorários complementares	Total	Vencimento	Status
jul/22	R\$ 28.000,00	-	R\$ 28.000,00	29/07/2022	Pago
ago/22	R\$ 28.000,00	R\$ 25.000,00	R\$ 53.000,00	31/08/2022	Pago
set/22	R\$ 28.000,00	R\$ 25.000,00	R\$ 53.000,00	30/09/2022	Pago
out/22	R\$ 28.000,00	R\$ 25.000,00	R\$ 53.000,00	30/10/2022	Pago
nov/22	R\$ 21.979,00	R\$ 25.000,00	R\$ 46.979,00	30/11/2022	Pago
dez/22	R\$ -	R\$ 25.000,00	R\$ 25.000,00	31/12/2022	Pago
jan/23	R\$ -	R\$ 25.000,00	R\$ 25.000,00	31/01/2023	Pago
fev/23	R\$ -	R\$ 25.000,00	R\$ 25.000,00	28/02/2023	Pago
mar/23	R\$ -	R\$ 25.000,00	R\$ 25.000,00	28/03/2023	Pago
abr/23	R\$ -	R\$ 25.000,00	R\$ 25.000,00	27/04/2023	Pago
mai/23	R\$ -	R\$ 25.000,00	R\$ 25.000,00	30/05/2023	Pago
jun/23	R\$ -	R\$ 25.000,00	R\$ 25.000,00	28/06/2023	Pago
jul/23	R\$ -	R\$ 25.000,00	R\$ 25.000,00	31/07/2023	Pago
ago/23	R\$ -	R\$ 25.000,00	R\$ 25.000,00	31/08/2023	Pago
set/23	R\$ -	R\$ 25.000,00	R\$ 25.000,00	28/09/2023	Pago
out/23	R\$ -	R\$ 25.000,00	R\$ 25.000,00	28/10/2023	Pago
nov/23	R\$ -	R\$ 25.000,00	R\$ 25.000,00	28/11/2023	Pago
	R\$ 133.979,00	R\$ 400.000,00	R\$ 533.979,00		

ANEXOS
Cronograma processual



Data	Evento	Lei 11.101/05
01/10/2020	Ajuizamento do Pedido de Recuperação Judicial	
17/11/2020	Deferimento do Processamento do Pedido de Recuperação Judicial	art. 52, inciso I, II, III, IV e V e §1º
24/11/2020	Publicação do deferimento no D.O.	
23/11/2020	Comprovação de protocolo de ofício às Fazendas e Juntas Comerciais (10 dias após a publicação de deferimento da RJ)	
14/12/2020	Publicação do 1º Edital no D.O. pelas Devedoras	art. 52, §1º
29/01/2020	Fim do prazo para apresentar habilitações e divergências ao AJ (15 dias após a publicação do 1º Edital), adiado para 29/01/2021 por força da r. decisão de fls. 3172/3175	art. 7º, §1º
22/01/2021	Apresentação do Plano de Recuperação ao Juízo (60 dias após a publicação do deferimento da RJ)	art. 53
11/02/2021	Publicação de aviso sobre o recebimento do PRJ no D.O.	art. 53, § único
12/03/2021	Fim do prazo para apresentar objeções ao PRJ (30 dias após a publicação de aviso sobre o recebimento do PRJ)	art. 53, § único art. 55, § único
22/03/2021	Disponibilização do 2º Edital pelo AJ (45 dias após prazo para apresentação de habilitações/divergências)	art. 7º, §2º
17/05/2021	Publicação do 2º Edital no D.O.	art. 7º, §2º
27/05/2021	Fim do prazo para apresentar impugnações ao Juízo (10 dias após a publicação do 2º Edital)	art. 8º
25/01/2022	Publicação do Edital de convocação para votação do PRJ - Assembleia Geral de Credores (15 dias de antecedência da realização da AGC)	art. 36
10/02/2022	1ª Convocação da Assembleia Geral de Credores	art. 36, I
17/02/2022	2ª Convocação da Assembleia Geral de Credores	art. 36, I
18/05/2022	Prazo limite para votação do PRJ em AGC (90 dias da instalação da AGC)	art. 56, §9º
23/01/2022 (*)	Fim do prazo de suspensão do curso da prescrição de ações e execuções contra as devedoras (180 dias após o deferimento da RJ)	art. 6º, §4º
18/07/2022	Homologação do PRJ e concessão da RJ	art. 58
19/12/2022	Prazo para regularização do passivo fiscal, condição resolutiva da homologação do PRJ (estendido por mais 60 dias)	
18/07/2024	Fim do prazo da RJ, se cumpridas todas as obrigações previstas no PRJ	art. 61

Eventos Ocorridos

Datas Estimadas / Eventos não ocorridos



Contato

Maria Isabel Fontana

isabel.fontana@excelia.com.br



www.excelia.com.br

www.excelia-aj.com.br

rj.novanoiva@excelia.com.br



[/excelia-nossamissaogerarvalor](https://www.linkedin.com/company/excelia-nossamissaogerarvalor)