



**NOSSA MISSÃO  
GERAR VALOR.**

**NOSSA VISÃO  
CONHECER. TRANSFORMAR. RESOLVER.**



## **RELATÓRIO MENSAL DE ATIVIDADES**

### **GRUPO NOVA NOIVA**

**Recuperação Judicial nº 1092381-06.2020.8.26.0100**

**2ª Vara Falências e Recuperações Judiciais da Comarca de São Paulo**

**Competência: maio de 2021**

São Paulo, 29 de julho de 2021.

# ÍNDICE

04

INTRODUÇÃO

05

EVENTOS RELEVANTES

12

VISÃO GERAL DAS RECUPERANDAS

17

FATURAMENTO E FUNCIONÁRIOS

21

INFORMAÇÕES CONTÁBEIS E FINANCEIRAS

36

ENDIVIDAMENTO – CRÉDITOS SUJEITOS

39

ENDIVIDAMENTO – CRÉDITOS NÃO SUJEITOS

42

ANEXOS

## INTRODUÇÃO - RELATÓRIO MENSAL DE ATIVIDADES (RMA)

Trata-se de pedido de Recuperação Judicial distribuído pelo Grupo Nova Noiva ("Recuperandas"), em 01/10/2020, perante a 2ª Vara de Falências e Recuperações Judiciais da Comarca de São Paulo, sob o número 092381-06.2020.8.26.0100, tendo sido deferido o processamento da Recuperação Judicial em conjunto e nomeada a Excelia Consultoria e Negócios Ltda. ("Excelia") como Administradora Judicial em decisão proferida em 17/11/2020.

Diante do deferimento da consolidação substancial prevista pelo art. 69-J da Lei 11.101/05, a partir do RMA apresentado em junho/2021 algumas análises serão apresentadas de forma consolidada, dentre elas os demonstrativos contábeis e endividamento do grupo.

O presente RMA reproduz os atos de fiscalização das atividades de **maio de 2021** relativas à informações administrativas, financeiras e contábeis fornecidas pelas Recuperandas e operações fiscalizadas pela administradora judicial em visita presencial às sedes das Recuperandas em 23/07/2021.

Por fim, o presente RMA respeita a padronização recomendada pelo Comitê de Enfrentamento dos Impactos da Covid-19 e aprovada pela Corregedoria Geral da Justiça, conforme Comunicado CG nº 786/2020 (Processo nº 2020/75325), disponibilizado no DJE em 01/09/2020.



## EVENTOS RELEVANTES



- **Abstenção de protestos em desfavor dos clientes do Grupo:** em 06/06/21 (fls. 5963/5988), as Recuperandas noticiaram que um dos credores sujeitos à recuperação judicial (Sifra FIDC) tem protestado seus clientes injustamente, por operações não realizadas. Esclarecem que realizaram operação de cessão de crédito com o FIDC, cedendo justamente os títulos protestados, mas cujas vendas não se concretizaram. Alegam que possuem responsabilidade integral pelo pagamento, razão pela qual o FIDC não poderia protestar tais títulos, que integram crédito sujeito à Recuperação Judicial. Após manifestações da AJ (fls. 6135/6139 e 7239/7241) e do Sifra FIDC (fls. 6146/7027), as Recuperandas apresentaram documentos complementares que serviriam de comprovação de cancelamento das operações não realizadas (fls. 7082/7241 e fls. 7242/7244), a exemplo de e-mails aos clientes e controle de créditos das operações não realizadas.
- **Estoque de vestidos:** em 28/06/21 (fls. 6140/6145), o credor FIDC Daniele reiterou manifestação anterior para que as Recuperandas reclassifiquem seu ativo imobilizado (vestidos de noiva) para a conta de estoques, evitando incorrer na vedação de alienação do ativo permanente sem autorização judicial (art. 66 da LRE). As Recuperandas apresentaram relatório (fls. 7245/7250) indicando saldos de "Estoques de mercadoria" e "Bens do ativo imobilizado" movimentados em setembro de 2020 a maio de 2021. Em nova manifestação, o credor FIDC questionou a discrepância numérica entre o RMA e os relatórios apresentados. **Mais informações e a análise da AJ quanto esse ponto constam da seção "Informações Contábeis e Financeiras" do RMA, página 28.**
- **Sessões de mediação:** em 22/07/21 (fls. 7262/7264), os mediadores apresentam termo de mediação realizado com o credor José Rodolpho Farias ME e requerem homologação do MM. Juízo.

### Próximos passos

- Encerramento das sessões de mediação.
- Convocação de Assembleia Geral de Credores para votação do Plano de Recuperação Judicial, cujas datas serão apresentadas tão logo a mediação seja encerrada.
- O cronograma atualizado do presente processo se encontra na seção "Anexos" do RMA, página 62.

### **Pedidos de habilitação de crédito recebidos pela AJ**

Por força da r. decisão de fls. 4959/4961, os credores da Classe I foram instruídos a enviarem suas certidões de habilitação de crédito diretamente ao e-mail da AJ ([rj.novanoiva@excelia.com.br](mailto:rj.novanoiva@excelia.com.br)), alternativamente à distribuição de habilitação de crédito retardatória no processo.

A Administradora Judicial recebeu 1 habilitação por e-mail, cuja análise consta na seção “Endividamento”, página 41 deste RMA.

### **Visita às sedes das Recuperandas em 23/07/2021**

Em 23/07/2021, a Administradora Judicial diligenciou presencialmente às sedes das Recuperandas para averiguar as atividades. As fotos seguem na seção “Anexos” deste RMA.

No dia da visita, as atividades ocorriam normalmente, muito embora a pandemia e as restrições da quarentena continuem afetando as atividades e contribuindo para a baixa movimentação nas lojas.

### Principais eventos do relatório mensal de atividade (RMA) referente ao mês de maio de 2021

- Em maio de 2021, devido à autorização para reabertura dos comércios não essenciais no Estado de São Paulo desde o dia 16/04/2021, as lojas do Grupo Nova Noiva, que operava com horário reduzido, voltaram a funcionar em período normal (segunda-feira à sábado, das 09:00 às 17:00) a partir de 01/05/2021. Sendo assim, as Recuperandas estão retomando gradativamente sua capacidade de geração de receitas. Todavia, devido ao alto número de mortes decorrentes da COVID19 no Estado de São Paulo, o público alvo ainda está postergando os fechamentos de contrato, então, as Recuperandas ainda não conseguiram atingir níveis de faturamento como observados em 01/2021 e 02/2021.
- Os vestidos de noiva representam quase a totalidade dos bens tangíveis das Recuperandas, saldo que em abril de 2021 totalizava R\$ 12.201.540,25 contabilizado no grupo "Imobilizado Geral". **Em maio de 2021, com o intuito de restabelecer os saldos de imobilizados demonstrados no início do processo de Recuperação Judicial, as Recuperandas efetuaram a reclassificação de parte dos vestidos que estavam contabilizados como estoques para rubrica do grupo de imobilizados onde são contabilizados os vestidos de noiva para locação, apresentando assim uma valorização de R\$ 1.786.407,02 ou 15% no comparativo com abril de 2021 e totalizando R\$ 13.987.947,27 consolidados no Grupo Nova Noiva para o mês de maio de 2021.**
- Sendo assim, devido a reclassificação em maio de 2021 de parte dos saldos dos Estoques para o Ativo Imobilizado, foi observada uma desvalorização de 35% ou R\$ 1.483.279,44 com relação ao mês de abril de 2021, finalizando o mês de maio de 2021 com um saldo de R\$ 2.806.944,51 contabilizados como estoques de matéria-prima e vestidos destinados para venda.
- O Grupo Nova Noiva foi alertado e está atento às limitações impostas pelo art. 66 da Lei 11.101/05 sobre venda ou oneração de ativos do bem não circulante, **as Recuperandas informaram sua intenção em reclassificar parte dos vestidos para a conta Estoques, de acordo com a demanda de venda desses vestidos** (uma vez que grande parte dos vestidos é apenas alugada e continua na esfera de propriedade das Recuperandas, podendo ser mantida na conta de imobilizado).
- Conforme informado pelo responsável financeiro do grupo Nova Noiva, a estratégia de faturamento das Recuperandas está distribuída da seguinte forma:
  - Vendas no atacado das empresas do grupo – faturamento contabilizado pela Center Debutantes Ltda.;
  - Vendas no varejo unidade Center Debutantes – faturamento contabilizado pela Center Debutantes Ltda.;
  - Vendas no varejo unidade Nova Noiva Outlet – faturamento contabilizado pela EBTV Empresa Brasileira de Tecidos e Vestidos Ltda.;
  - Vendas no varejo e e-commerce unidade Santa Scarpa Luz – faturamento contabilizado pela Santa Scarpa Calçados e Acessórios Ltda.;
  - Vendas das demais unidades no varejo – faturamento contabilizado pelo Atelier KC Ltda.



### Principais eventos do relatório mensal de atividade (RMA) referente ao mês de maio de 2021

- O Grupo Nova apresentou Receitas Líquidas com uma boa elevação em relação ao mês anterior, muito por conta da aumento no faturamento decorrente do relaxamento das medidas de restrição de circulação no Estado de São Paulo e retorno do funcionamento das lojas das Recuperandas em horário integral, evidenciando um montante de R\$ 2 milhões, saldo 76% maior que o valor apresentado em abril de 2021 que evidenciou um saldo de R\$ 1,15 milhão.
- Em maio de 2021, o consolidado de todas as empresas do grupo Nova Noiva apresentou um saldo de R\$ 52,1 milhões contabilizados no grupo de créditos, sendo que parte significativa desse numerário é referente a contas a receber de clientes atacadistas que também foram afetados pela crise no mercado de casamentos e não conseguem honrar com seus compromissos junto ao grupo Nova Noiva, restando inadimplentes.
- No mês de maio de 2021, os Demonstrativos de Resultados das Recuperandas apresentaram Despesas Operacionais para manutenção das empresas no valor de R\$ 1,48 milhão ou 71% do total de Receitas Brutas auferidas no período analisado e os Custos dos Produtos e Mercadorias Vendidas pelas Recuperandas representaram 6% do total de R\$ 2,09 milhões em Receitas Brutas geradas no mês de maio de 2021.
- As Receitas Líquidas, produto das Receitas Brutas subtraídas as deduções de impostos e devoluções e Custos dos Produtos e Mercadorias Vendidas, apresentaram um saldo de R\$ 2,02 milhões em maio de 2021.
- Ainda sobre os Demonstrativos de Resultados, até o mês de maio de 2021, **o consolidado do período analisado de todas as empresas do grupo Nova Noiva apresentou Prejuízos de R\$ 90,3 mil em maio de 2021, porém, com um Lucro de R\$ 3,13 milhões totais acumulados para o ano de 2021, de janeiro até maio de 2021.**

### Principais eventos do relatório mensal de atividade (RMA) referente ao mês de maio de 2021:

- Em maio de 2021 as empresas do Grupo Nova Noiva como um todo demonstraram índices de liquidez inferiores a 1 em todos os cenários: na liquidez corrente com índice de 0,7 evidenciando assim não haver disponibilidade suficiente para quitar as obrigações a curto prazo, caso fosse preciso quitar as dívidas de imediato, na liquidez seca com índice de 0,7, na liquidez geral com 0,002 demonstrando não haver capacidade das Recuperandas de honrarem com os seus compromissos de curto e longo prazo contra os ativos totais, o pior resultado dentre os 4 índices analisados e liquidez imediata com índice de 0,9 o melhor resultado dentre os índices analisados.
- De acordo com as informações do grupo, os vestidos registrados no Balanço Patrimonial como Ativo Imobilizado não sofrem depreciação e amortização contábil, majorando assim as obrigações com impostos das empresas do grupo Nova Noiva.
- No Fluxo de caixa consolidado das empresas que compõem o grupo Nova Noiva, as entradas apresentaram elevação de 67% no comparativo entre abril e maio de 2021, tendo sido apresentado um saldo total de R\$ 3.241.404,82 para o período.
- Não foi possível realizar uma análise atualizada do Endividamento não sujeito à RJ, pois o Grupo de Recuperandas não apresentou o relatório devidamente atualizado para o período de maio de 2021, sendo que as Recuperandas foram alertadas sobre a importância dessa informação.
- O quadro geral de colaboradores do grupo Nova Noiva não apresentou variações de postos de trabalho entre os meses de abril e maio de 2021 e voltou a apresentar um total de 116 colaboradores com um total de R\$ 462 mil em folha de pagamento.

## Medidas adotadas pelas Recuperandas para enfrentamento da crise

- O setor de eventos continua sofrendo os efeitos das restrições causadas pela pandemia da COVID19, ainda não são permitidas a realização de eventos e aglomerações. Isso diminui exponencialmente a demanda das Recuperandas, fazendo com que a atividade das empresas do Grupo ainda permaneçam em um período de “hibernação”. Expectativas de retomada foram postergadas para 01/2022.
- Os clientes de atacado estão ainda muito resistentes à aquisição de novos produtos, o que não ocorreu com o varejo. Comparando o faturamento do primeiro quadrimestre de 2019 (último ano antes dos efeitos econômicos da pandemia da COVID19) com mesmo período em 2021, as Recuperandas demonstram um déficit no varejo de 48%, sendo que esse número para o atacado foi de 91%.
- Para enfrentar as dificuldades da recessão econômica, no mês de maio de 2021 as Recuperandas adotaram as seguintes medidas:
  - i. Fim da redução de carga horária, mediante acordo interno individual com os colaboradores, devido à retomada do período integral de funcionamento das atividades das Recuperandas. Os colaboradores estavam atuando com uma redução da carga horária em 25%, com reflexos nos pagamentos efetivos dos salários durante até mês de abril, pois, segundo o Grupo Nova Noiva, as empresas de um modo geral não tiveram acesso a nenhum auxílio governamental (a exemplo do programa BEM ainda não aprovado).
  - ii. O fluxo de pagamentos foi retomado gradativamente durante o mês de maio de 2021. Então, as Recuperandas estipularam a meta de colocar todos os compromissos que foram postergados, devido à falta de caixa, num período máximo de 50 dias da reabertura do comércio presencial.
  - iii. Em maio de 2021 houve a solução do comprometimento das carteiras de recebíveis CIELO e STONE que, estavam com uma soma considerável de bloqueios judiciais indevidos, os quais na sua grande maioria foram resolvidos durante o mês de maio de 2021.
  - iv. Retomada de investimentos em mídias sociais e catálogos a partir do mês de maio de 2021.
  - v. Parcerias efetuadas com buffets e assessores, onde as indicações (mediante remuneração) para as unidades das Recuperandas foram fundamentais para a manutenção do fluxo de clientes nesse intervalo.
  - vi. As Recuperandas estavam desde 2020 fazendo reservas de recebíveis futuros para fazer frente ao pagamento da Classe de Credores I em até 12 meses após a realização da assembleia da RJ, ou ainda, antecipar as amortizações, mesmo antes da assembleia. Todavia, diante de quase 2 meses sem faturamento entre 03/2021 e 04/2021, essas reservas foram consumidas para a manutenção do caixa e das obrigações vigentes.



## VISÃO GERAL DAS RECUPERANDAS



## VISÃO GERAL DAS RECUPERANDAS

**Grupo Nova Noiva: Histórico, Atividades e Instalações: nenhuma alteração desde o último RMA****Grupo Nova Noiva**

O grupo Nova Noiva atua desde 1970 no segmento de moda voltada às noivas e debutantes, com locação e/ou confecção, importações e exportações de vestuário feminino, artigos congêneres, dia da noiva, moda em geral, enxovais, arranjos, sapatos, serviços de ajustes e costuras, publicação on-line de livros, jornais e demais materiais impressos com serviços gráficos executados por terceiros, turismo para noivas e comércio atacadista. Atualmente, o grupo organiza suas atividades em atacado e varejo, sendo o último em lojas físicas e e-commerce (Mercado Livre, Dafiti etc.). O grupo é conhecido por suas diversas marcas no ramo de noivas, listadas abaixo.

Nova Noiva \*\*

NN\*\*  
OUTLET

VIASPOSA

CENTER  
NOIVAS

CENTER  
debutantes

DEMETRIOS  
NOIVAS

S  
SANTA SCARPA

Dolce Sposa

## VISÃO GERAL DAS RECUPERANDAS

**Grupo Nova Noiva: Histórico, Atividades e Instalações****GRUPO NOVA NOIVA – EMPRESAS EM RECUPERAÇÃO JUDICIAL****ALPHA NOIVAS E MODAS LTDA.**

CNPJ 43.198.571/0001-95

Sede: Rua 25 de janeiro, 69, Luz

Capital social: R\$ 400.000,00

**CENTER DEBUTANTES LTDA.**

CNPJ 31.164.335/0001-79

Sede: Rua São Caetano, 27, Luz

Capital social: R\$ 100.000,00

**EBTV EMPRESA BRASILEIRA DE TECIDOS E VESTIDOS LTDA.**

CNPJ 19.550.959/0001-29

Sede: Av. Tiradentes, 92, Luz

Capital social: R\$ 100.000,00

**JF MODAS LTDA.**

CNPJ 51.489.300/0001-17

Sede: Rua 25 de janeiro, 69, Luz

Capital social: R\$ 300.000,00

**SANTA SCARPA CALÇADOS E ACESSÓRIOS LTDA.**

CNPJ 23.026.916/0001-16

Sede: Rua São Caetano, 19, Luz

Capital social: R\$ 80.000,00

**ATELIER KC LTDA.**

CNPJ 32.391.375/0001-16

Sede: Rua dos Carinas, 394, Indianópolis

Capital social: R\$ 100.000,00

**CASTELO BRANCO CONFEÇÕES E COMÉRCIO LTDA.**

CNPJ 47.680.657/0001-00

Sede: Rua 25 de janeiro, 69, Luz

Capital social: R\$ 100.000,00

**OFICINA DE COSTURA MODA UM LTDA.**

CNPJ 55.069.256/0001-47

Sede: Rua 25 de janeiro, 69, Luz

Capital social: R\$ 60.000,00

**ROCA CONFEÇÕES E COMÉRCIO LTDA.**

CNPJ 50.664.176/0001-16

Sede: Rua 25 de janeiro, 69, Luz

Capital social: R\$ 60.000,00

**STILO 92 MODAS LTDA.**

CNPJ 55.450.522/0001-87

Sede: Rua 25 de janeiro, 69, Luz

Capital social: R\$ 200.000,00

**Filiais:**

1. 32.391.375/0002-05 (Av. Tiradentes, 40): mudança de endereço
2. 32.391.375/0003-88 (R. São Caetano, 13)
3. 32.391.375/0004-69 (R. São Caetano, 62)
4. 32.391.375/0005-40 (R. D. Antônio de Melo, 127)
5. 32.391.375/0006-20 (R. Prof. João de Oliveira Torres, 139)
6. 32.391.375/0007-01 (Av. Rebouças, 2.983)
7. 32.391.375/0008-92 (R. Florêncio de Abreu, 876)

 Empresas enquadradas na Receita Federal do Brasil como Empresa de Pequeno Porte (EPP)

 Empresas não enquadradas com Microempresa (ME) ou Empresa de Pequeno Porte (EPP)

As Recuperandas elencaram como os principais motivos de sua crise (i) a pandemia causada pela COVID-19; (ii) novas tendências de casamento e (iii) despesas financeiras e trabalhistas.

## MOTIVOS

### Crise da Covid-19

As restrições impostas pelo controle da pandemia Covid-19, ligadas aos eventos e aglomerações (casamentos e festas) que movimentam toda a atividade das Recuperandas, ocasionaram cancelamentos e postergações de contratos em negociação, aliada à baixa perspectiva de locações e compras no atacado. Logo, a corporação que contava com cerca de 500 colaboradores, conta hoje com 25% desse montante, porém, com grande numerário em ativos - vestidos de noiva e valores a receber de clientes.

### Novas tendências de casamento

As celebrações de casamento hoje possuem significado e conotação sociais distintas daquelas da década de 1980. O número de casamentos diminuiu e as cerimônias hoje não têm a mesma importância de antes, o que segundo as Recuperandas impacta na queda da procura por vestidos de casamento.

### Despesas Financeiras e Trabalhistas

De acordo com o Grupo Nova Noiva, as Recuperandas estavam em meio a uma reestruturação quando ocorreu a imprevisível crise do novo coronavírus. Outrossim, os recebimentos foram afetados, pois com a diminuição das festas de casamento e eventos, os lojistas deixaram de adquirir os produtos das Recuperandas.



## FATURAMENTO E FUNCIONÁRIOS

Informações consolidadas - Grupo





## FATURAMENTO E FUNCIONÁRIOS

### Grupo Nova Noiva: Informações Operacionais



O mês de maio de 2021 demonstrou um valor de faturamento acumulado para todas as empresas do grupo de R\$ 2,09 milhões. Sendo assim, acompanhando a retomada do comércio presencial no Estado de São Paulo, comparando maio de 2021 com abril de 2021 foi possível observar que o saldo de faturamento consolidado para todas as empresas do Grupo aumentou 69%, o que representou 855 mil a mais em Receitas Brutas, fato decorrente da reabertura do comércio não essencial, como são classificadas as lojas do Grupo Nova Noiva ainda em abril de 2021 e com a manutenção das operações em horário normal em maio de 2021.

O faturamento consolidado de todas as empresas do grupo Nova Noiva no ano até o mês de maio de 2021 foi de R\$ 9,92 milhões.

DRE - Consolidado Grupo Nova Noivas	01/2021	02/2021	03/2021	04/2021	05/2021	Total
Receita Bruta de Vendas e Serviços	2.596.245,50	2.800.000,96	1.201.121,28	1.237.861,80	2.092.828,60	9.928.058,14

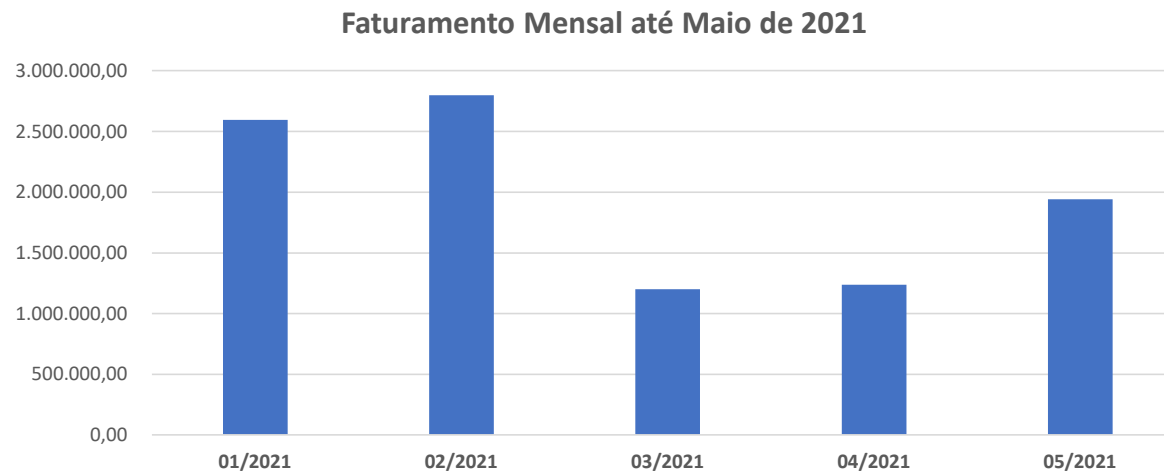

FATURAMENTO E FUNCIONÁRIOS  
**Grupo Nova Noiva: Informações Operacionais**



Resultado Líquido	01/2021	02/2021	03/2021	04/2021	05/2021	Total
Grupo Nova Noiva (consolidado)	561.427,47	505.092,03	-990.697,80	-15.076,55	-90.374,80	-29.629,65
% do total no ano de 2021	-1895%	-1705%	3344%	51%	305%	100%
<b>TOTAL</b>	<b>561.427,47</b>	<b>505.092,03</b>	<b>-990.697,80</b>	<b>-15.076,55</b>	<b>-90.374,80</b>	<b>-29.629,65</b>

Resultado Líquido

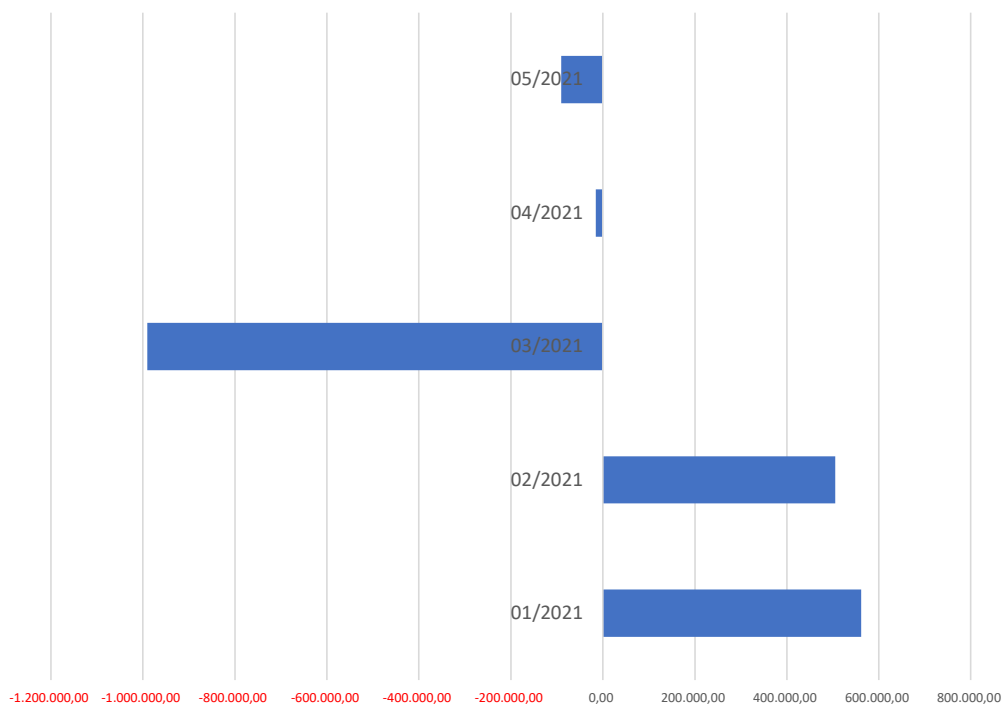

- Em maio de 2021, para o faturamento consolidado de todas as empresas, o grupo Nova Noiva demonstrou um saldo de R\$ 90,3 mil em prejuízos líquidos, saldo 499% maior que o total de prejuízos apresentados em abril de 2021, fato decorrente, principalmente, do faturamento insuficiente para manutenção da organização que apresentou um saldo total de despesas 39% maior no comparativo entre abril e maio de 2021.
- Até o mês de maio de 2021 foi possível verificar um saldo total de R\$ 29.629,65 em prejuízos gerados, resultado negativo esse em consequência ao desempenho das empresas nos meses de março, abril e maio de 2021, resultados que não repetiram o desempenho positivo das Recuperandas nos meses de janeiro e fevereiro de 2021.

Em maio de 2021, o quadro consolidado de colaboradores do grupo Nova Noiva manteve-se estável e repetiu o numerário de 116 funcionários apresentado em abril de 2021.

### Movimentação de funcionários consolidado ao longo dos meses, até abril de 2021

RECUPERANDA	jan/21	fev/21	mar/21	abr/21	mai/21
Alpha Noivas e Modas Ltda	38	37	37	34	34
Atelier KC Ltda	10	10	11	11	11
Castelo Branco Conf. E Com. Ltda	14	15	14	14	14
Center Debutantes Ltda	8	5	5	6	6
J.F. Modas Ltda	26	24	23	23	23
Oficina de Costura Moda Um Ltda	9	9	9	9	9
Roca Conf. e Com. Ltda	8	8	8	8	8
Santa Scarpa Calçados e Acessórios Ltda	2	2	2	2	2
Stilo 92 Modas Ltda	9	9	9	9	9
<b>TOTAL</b>	<b>124</b>	<b>119</b>	<b>118</b>	<b>116</b>	<b>116</b>

### Alocação de colaboradores por Recuperanda em maio de 2021

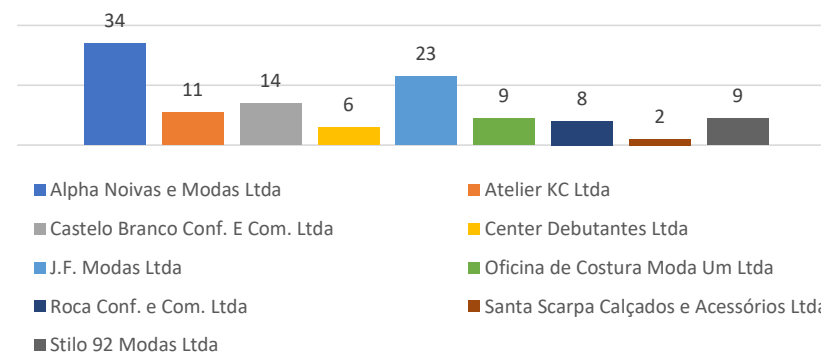

Foi possível observar que não houve nenhuma movimentação de colaboradores entre os meses de abril e maio de 2021 em todas as Recuperandas do Grupo Nova Noiva. Sendo assim, considerando todas as empresas do grupo, o quadro de colaboradores apresentou um montante de 116 postos em abril de 2021, com a maioria desses colaboradores alocados na Alpha Noivas, J.F. Modas e Castelo Branco.

## FATURAMENTO E FUNCIONÁRIOS

## Grupo Nova Noiva: Informações Operacionais – Quadro de Colaboradores



O Grupo Nova Noiva apresentou uma somatória de R\$ 462.175,34 em salários devidos para os todos os 116 colaboradores em maio de 2021. Mesmo não havendo movimentações no quadro de colaboradores, o valor em salários devidos apresentou uma elevação de 10% no comparativo entre abril e maio de 2021 por conta do fim do acordo de carga horária de trabalho reduzida desses trabalhadores.

RECUPERANDA	jan/21	fev/21	mar/21	abr/21	mai/21
Alpha Noivas e Modas Ltda	120.101,92	130.117,88	112.114,93	115.304,14	119.971,30
Atelier KC Ltda	63.851,33	21.247,46	48.974,22	47.637,57	56.128,27
Castelo Branco Conf. E Com. Ltda	48.827,89	57.545,27	49.581,03	51.090,32	58.757,05
Center Debutantes Ltda	34.158,14	13.776,32	11.070,39	13.125,26	14.018,98
J.F. Modas Ltda	92.078,59	95.552,93	78.209,60	82.631,79	87.324,30
Oficina de Costura Moda Um Ltda	34.667,41	38.912,27	39.995,14	36.341,62	38.449,83
Roca Conf. e Com. Ltda	17.528,47	25.051,04	19.131,25	21.792,36	27.365,18
Santa Scarpa Calçados e Acessórios Ltda	4.035,78	4.087,80	4.131,96	5.755,35	4.435,16
Stilo 92 Modas Ltda	45.903,78	48.865,98	46.268,79	46.607,03	55.725,27
<b>TOTAL</b>	<b>461.153,31</b>	<b>435.156,95</b>	<b>409.477,31</b>	<b>420.285,44</b>	<b>462.175,34</b>

- Em consonância com o número de colaboradores alocados, a Alpha Noivas foi a Recuperanda que apresentou o maior numerário de salários devidos com R\$ 119.971,30, ou 26% do valor total apresentado em maio de 2021.

Total de salários por Recuperanda em maio de 2021

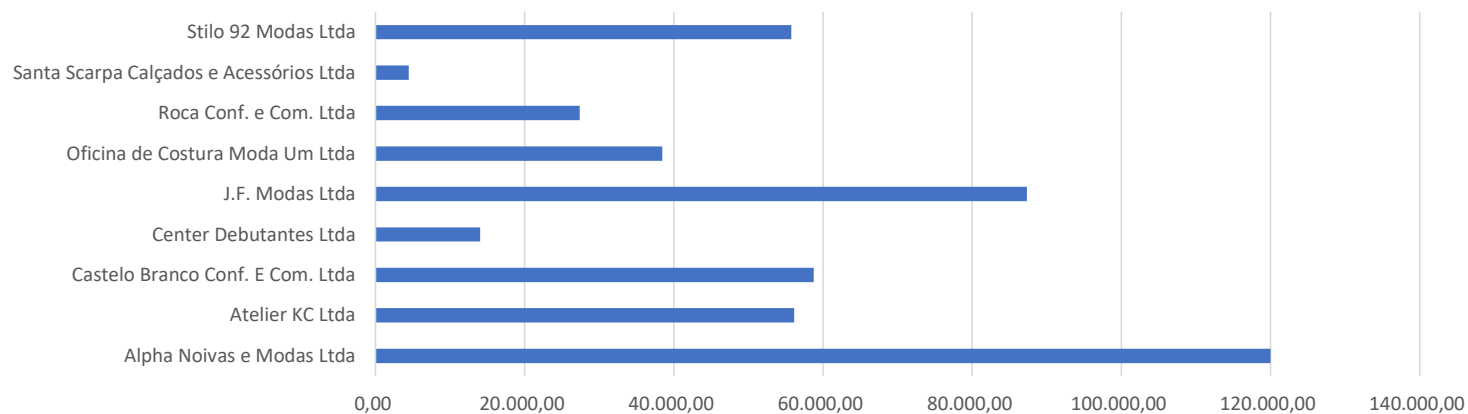



**INFORMAÇÕES CONTÁBEIS E  
FINANCEIRAS – FLUXO DE CAIXA**  
Consolidado do grupo Nova Noiva



## INFORMAÇÕES CONTÁBEIS E FINANCEIRAS

## Fluxo de Caixa realizado em maio de 2021 – Grupo Nova Noiva (consolidado)



O Fluxo de Caixa consolidado para o Grupo apresentou saldos totais de crédito pouco maiores que os débitos no mês de maio de 2021. É possível verificar que nesse período o ponto de equilíbrio por pouco foi atingido, tendo como principais entradas os Recebimento de clientes com R\$ 2,17 milhões que apresentou elevação de 91% entre abril e maio de 2021.

FLUXO DE CAIXA REALIZADO			FLUXO DE CAIXA REALIZADO		
	abril	maio		abril	maio
SALDO INICIAL	859	4.779	Débito	-1.940.876	-3.229.050
Crédito	1.944.796	3.241.405	ADMINISTRATIVAS - FRETES/CORREIOS E ENTREGAS	-3.864	-2.483
CAPITAL SOCIAL - INTEGRALIZAÇÃO			ADMINISTRATIVAS - LICENCIAMENTO / DUT / IPVA		-2.616
DESBLOQUEIO JUDICIAL		1.751	ADMINISTRATIVAS - MANUTENÇÃO DE MÁQUINAS E EQUIPAMEI	-210	
FINANCEIRAS - RENDIMENTO DE APLICAÇÃO			ADMINISTRATIVAS - MANUTENÇÃO DE VEÍCULOS	-4.975	-3.094
IMÓVEL - ALUGUEL			ADMINISTRATIVAS - MULTAS E INFRAÇÕES DE TRÂNSITO	-156	-547
INVESTIMENTOS - APLICAÇÃO AUTOMÁTICA			ADMINISTRATIVAS - OUTROS SERVIÇOS DE TERCEIROS		
INVESTIMENTOS - RESGATE APLICAÇÕES AUTOMÁTICAS	760	5.472	ADMINISTRATIVAS - REFEIÇÕES		
OUTROS - PAGAMENTOS DIVERSOS			ADMINISTRATIVAS - SEGUROS DE VEÍCULOS	-7.228	
RECEITAS DE VENDAS - CANCELAMENTOS EM CARTÕES			ADMINISTRATIVAS - SELEÇÃO DE PESSOAL		-1.240
RECEITAS DE VENDAS - RECEBIMENTO DE CLIENTES	1.141.155	2.177.360	ADMINISTRATIVAS - TAXAS		
RECEITAS EXTRA OPERACIONAIS - OUTRAS RECEITAS			ATIVOS - MÁQUINAS/EQUIPAMENTOS		
TRANSFERÊNCIAS ENTRE CONTAS	802.880	1.056.823	ATIVOS - MARCAS E PATENTES		
Débito	-1.940.876	-3.229.050	ATIVOS - VEÍCULOS	-3.893	-3.893
ADMINISTRATIVAS - ADMINISTRAÇÃO JUDICIAL	-15.955	-25.955	BLOQUEIO JUDICIAL	-820	
ADMINISTRATIVAS - ANÁLISE DE SISTEMAS	-5.997	-5.997	CAPITAL SOCIAL - INTEGRALIZAÇÃO	-1.497	
ADMINISTRATIVAS - ASSESSORIA CONTÁBIL	-25.500	-28.934	COMERCIAIS - ASSESSORIA EM MARKETING	-29.164	-53.370
ADMINISTRATIVAS - ASSESSORIA DE CRÉDITO	-1.137	-1.137	COMERCIAIS - CATÁLOGOS		
ADMINISTRATIVAS - ASSESSORIA EMPRESARIAL	-38.590	-33.842	COMERCIAIS - COMISSÕES		
ADMINISTRATIVAS - ASSESSORIA JURÍDICA	-20.550	-94.381	COMERCIAIS - DESPESAS COM REPRESENTAÇÃO		
ADMINISTRATIVAS - CARTÓRIOS	-83	-240	COMERCIAIS - HOSPEDAGEM E-MAILS	-882	-586
ADMINISTRATIVAS - COMBUSTÍVEL			COMERCIAIS - HOSPEDAGEM SITES		
ADMINISTRATIVAS - CONDUÇÃO	-4.358	-4.636	COMERCIAIS - IGREJAS		
ADMINISTRATIVAS - DESPESA JUDICIAL	-9.436	-29.109	COMERCIAIS - ORGANIZAÇÃO DE EVENTOS		-60.000
ADMINISTRATIVAS - ESTACIONAMENTOS/PEDÁGIOS	-201	-201	COMERCIAIS - PROPAGANDA ELETRÔNICA	-6.931	-14.931
ADMINISTRATIVAS - FRETES/CORREIOS E ENTREGAS	-3.864	-2.483	COMERCIAIS - PUBLICIDADE		-1.326

Fonte: Informações disponibilizadas pelas Recuperandas



## INFORMAÇÕES CONTÁBEIS E FINANCEIRAS

## Fluxo de Caixa realizado em maio de 2021 – Grupo Nova Noiva (consolidado)

O mercado de vestido de noiva depende consideravelmente das lojas físicas e as Recuperandas ocupam os principais pontos de vendas há 40 anos, razão pela qual se mostram despesas essenciais para o exercício das atividades. Em de maio de 2021, com o intuito de regularizar pagamentos atrasados por conta do fechamento das lojas, foi apresentada uma elevação de 215% em pagamentos de aluguel com relação a abril de 2021, fato dado pela regularização de obrigações das competências de março e abril de 2021.

## Continuação

FLUXO DE CAIXA REALIZADO		abril	maio	FLUXO DE CAIXA REALIZADO		abril	maio
Débito				Débito			
COMERCIAIS - RESCISÃO REPRESENTAÇÃO				IMÓVEL - ALUGUEL	-63.064	-198.752	
COMERCIAIS - VIAGEM E ESTADIA			-3.500	IMÓVEL - DECORAÇÃO			
CONSUMO - DIVERSOS	-2.036	-3.985		IMÓVEL - ENERGIA ELÉTRICA	-17.107	-13.512	
DESPESAS FINANCEIRAS - AMORTIZAÇÃO DE EMPRÉSTIMOS	-18.000	-107.074		IMÓVEL - INTERNET			
DESPESAS FINANCEIRAS - CHEQUES DEVOLVIDOS	-8.201	-5.800		IMÓVEL - IPTU	-2.743	-40.745	
DESPESAS FINANCEIRAS - CONTA GRÁFICA				IMÓVEL - IRRF S/ ALUGUEL	-1.561	-1.929	
DESPESAS FINANCEIRAS - DEVOLUÇÃO PARA CLIENTES	-76.540	-106.532		IMÓVEL - MANUT. MAQ / EQUIPAMENTOS	-2.510	-2.090	
DESPESAS FINANCEIRAS - IOF	-1	-0		IMÓVEL - MANUTENÇÃO PREDIAL	-3.030	-15.407	
DESPESAS FINANCEIRAS - JUROS	-115	-19		IMÓVEL - REFORMAS	-25.440	-8.210	-8.210
DESPESAS FINANCEIRAS - JUROS		-19		IMÓVEL - SEGUROS DE IMÓVEL	-8.210	-8.210	-8.210
DESPESAS FINANCEIRAS - JUROS EMPRÉSTIMOS				IMÓVEL - TELEFONIA	-7.907	-7.744	-7.744
DESPESAS FINANCEIRAS - RECOMPRA TÍTULOS ANTECIPADOS				IMÓVEL - VIGILÂNCIA	-3.893	-4.823	-4.823
DESPESAS FINANCEIRAS - TARIFAS	-9.369	-9.639		INSTALACOES - PROVEDOR DE INTERNET			
DESPESAS FINANCEIRAS - TAXA ADMINISTRATIVA DE CARTÕES				INVESTIMENTOS - APLICAÇÃO AUTOMÁTICA	-466	-5.431	-5.431
FORNECEDORES - ACESSÓRIOS	-1.720	-2.560		OUTROS - CUSTOS COM VENDAS			
FORNECEDORES - ATIVOS PARA LOCAÇÃO	-4.771	-24.675		OUTROS - PAGAMENTOS DIVERSOS			
FORNECEDORES - EMBALAGENS				OUTROS - REEMBOLSOS DESPESAS DIVERSAS	-4.270	-6.888	-6.888
FORNECEDORES - INSUMOS	-426	-3.279		PESSOAL - AJUDA DE CUSTOS		-1.300	-1.300
FORNECEDORES - MATERIAL DE CONSUMO	-136.535	-423.920		PESSOAL - COMBUSTÍVEL			
FORNECEDORES - MINIATURAS		-1.084		PESSOAL - FÉRIAS	-12.648	-8.591	-8.591
FORNECEDORES - PRODUTOS ACABADOS		-136.801		PESSOAL - FGTS		-44.254	-44.254
FORNECEDORES - TECIDOS	-2.138	-2.679		PESSOAL - FGTS QUITAÇÕES	-11.959		
FORNECEDORES - UNIFORMES				PESSOAL - FREE LANCER	-52.447	-36.630	-36.630
IMÓVEL - ÁGUA	-1.886	-1.893		PESSOAL - GRATIFICAÇÕES E PRÊMIOS			

Fonte: Informações disponibilizadas pelas Recuperandas

## INFORMAÇÕES CONTÁBEIS E FINANCEIRAS

## Fluxo de Caixa realizado em maio de 2021 – Grupo Nova Noiva (consolidado)



A principal saída de caixa do grupo Nova Noiva se deu por transferências entre contas – internas bancárias com R\$ 1.056.822,65, entretanto esta saída é nula, pois fora apresentado um saldo idêntico como entrada de valores. Os pagamentos de salários e Fornecedores de Material de consumo apresentaram, de fato, as maiores baixas da caixa das Recuperandas com R\$423.920,07 e 317.601,91 respectivamente.

## Continuação

FLUXO DE CAIXA REALIZADO	abril	maio
Débito		
PESSOAL - INSS		-84.799
PESSOAL - IRRF SOBRE REMUNERAÇÕES	-11.520	-1.604
PESSOAL - MEDICINA DO TRABALHO	-4.476	-3.374
PESSOAL - QUITAÇÕES	-15.993	-15.083
PESSOAL - REFEIÇÕES		-6.914
PESSOAL - SALÁRIOS	-297.382	-317.602
PESSOAL - SEGURO DE VIDA	-614	-603
PESSOAL - SERVIÇOS DE ESTAGIÁRIOS	-223	
PESSOAL - TREINAMENTO PROFISSIONAL		-300
PESSOAL - VALE COMPRAS	-1.155	-1.155
PESSOAL - VALE TRANSPORTE	-42.114	-30.323
PRODUÇÃO - ARREIMATE	-1.961	-1.311
PRODUÇÃO - BORDADO	-2.547	-3.683
PRODUÇÃO - COSTURA	-38.751	-27.563
PRODUÇÃO - LAVAGEM/PASSAGEM	-2.092	-5.415
SÓCIOS - FERNANDO	-11.231	-11.231
SÓCIOS - FILOMENA		-10.144
TRANSFERÊNCIAS ENTRE CONTAS	-802.880	-1.056.823
TRANSFERÊNCIAS ENTRE CONTAS - INTERNAS BANCÁRIA		
TRIBUTOS - ICMS DIFAL		
TRIBUTOS - IRRF S/ REMUNERAÇÕES	-29.363	-51.128
TRIBUTOS - IRRF S/ TERCEIROS	-2.020	-332
TRIBUTOS - ISS S/ TERCEIROS	-61	-75

FLUXO DE CAIXA REALIZADO	abril	maio
Débito		
TRIBUTOS - MULTAS	-5.409	
TRIBUTOS - PIS/COFINS/CSLL RETIDO FONTE	-2.018	-1.302
TRIBUTOS - TFA/TFE	-8.647	
<b>TOTAL</b>	<b>1.945.655</b>	<b>5.187.059</b>

No comparativo entre abril e maio de 2021, foi possível observar uma elevação substancial de saídas de caixa, principalmente, nas rubricas de Assessoria Jurídica, com um aumento de 359% e saldo de R\$ 94 mil em maio de 2021, um aumento de 208% em Despesa Judicial que finalizou maio de 2021 com R\$ 29 mil, Assessoria em Marketing aumentou 83% e finalizou maio de 2021 com R\$ 53 mil, Organização de Eventos apresentou uma saída de R\$ 60.000,00 em maio de 2021, pagamento que foi nulo em abril de 2021, uma elevação de 495% em amortização de empréstimos com R\$ 107 mil em maio, 39% de aumento em saídas para Devoluções para Clientes com R\$ 106,5 mil em maio de 2021, 210% a mais em Material de Consumo com R\$ 423,9 mil em maio de 2021 e R\$ 44 mil em FGTS, saídas de pagamento de FGTS que não ocorreram em abril de 2021.

Ao final do mês de maio de 2021, as Recuperandas apresentaram geração de caixa operacional positiva de R\$ 17.133,44 por conta do saldo inicial positivo e entradas maiores que as saídas, resultado pequeno, porém, demonstrando um aumento de 259% no comparativo com abril de 2021.





# INFORMAÇÕES CONTÁBEIS E FINANCEIRAS

Consolidado do grupo Nova Noiva



Conforme já informado por diversas oportunidades em outros RMA's, grande parte dos bens do Grupo em Recuperação Judicial - os "Vestidos de Noiva para Locação" - encontram-se registrados na contabilidade como "Ativo Imobilizado".

Sendo assim, grande parte desses vestidos são destinados para locação e não são vendidos e, portanto, a classificação contábil como posta não representa qualquer restrição às Recuperandas. Porém, parte dos vestidos são alienados a terceiros (seja no varejo, para as próprias noivas, mas principalmente no atacado para lojistas), o que poderia gerar conflitos em razão do art. 66 da Lei 11101/05.

**Com o intuito de restabelecer os saldos de Ativo Imobilizado apresentados no início do processo de Recuperação Judicial, as Recuperandas reclassificaram no mês de maio de 2021 parte dos vestidos que antes estavam classificados com estoques.** Vale ressaltar que desde janeiro de 2021 o Ativo Imobilizado das Recuperandas não sofreu nenhuma baixa em valor significativo e finalizou maio de 2021 com R\$ 15,9 milhões. Os vestidos destinados para vendas a terceiros já estão classificados nos Estoques e a Recuperanda se comprometeu a manter o ativo imobilizado em equilíbrio (apenas considerando variações referentes a eventuais depreciações).

Ainda sobre bens e direitos, o Grupo Nova Noiva apresentou um montante total no mês de maio de 2021 de pouco mais de R\$ 51,96 milhões em créditos a receber, principalmente por parte de pequenos varejistas, valor esse que foi 2% maior que os R\$ 50,7 milhões demonstrados em abril de 2021. Valores esses que acumularam, muito por conta da crise do novo coronavírus que atingiu fortemente os clientes lojistas, grandes consumidores dos produtos das Recuperandas.

Consolidados todos os Demonstrativos de Resultados, o Grupo Nova Noiva apresentou, no mês de maio de 2021 um faturamento bruto total de R\$ 1,94 milhão, saldo 57% maior que o valor de R\$ 1,23 milhão apresentado em abril de 2021. O faturamento anual total do Grupo Nova Noiva até o mês de maio de 2021 foi de R\$ 9.777.148,14.

Logo, feitas as deduções, custos, despesas e impostos as Recuperandas atingiram em maio de 2021 um prejuízo de R\$ 241.076,55 e um prejuízo acumulado consolidado para o ano até maio de 2021 de R\$ 180.539,65.

## INFORMAÇÕES CONTÁBEIS E FINANCEIRAS

### Estoques – Grupo Nova Noiva (consolidado)



Estoques	01/2021	02/2021	03/2021	04/2021	05/2021
Mercadorias Para Revenda	4.172.106,51	4.223.550,13	4.285.200,65	4.190.113,13	2.706.833,69
Insumos Materiais Diretos	100.110,82	100.110,82	100.110,82	100.110,82	100.110,82
<b>TOTAL</b>	<b>4.272.217,33</b>	<b>4.323.660,95</b>	<b>4.385.311,47</b>	<b>4.290.223,95</b>	<b>2.806.944,51</b>

### Estoques

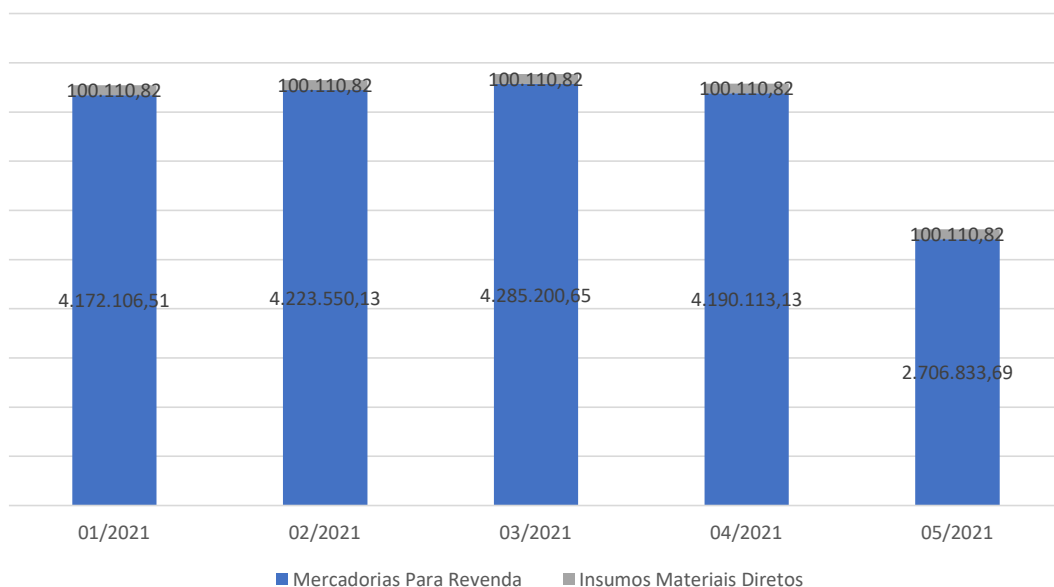

Grande parte dos bens e direitos do Grupo Nova Noiva são os “Vestidos de Noiva para Locação” que até o mês de maio de 2021 apresentavam grande parte de seu numerário classificados como Ativo Imobilizado, valores estes que, conseqüentemente, não aparecem em sua totalidade nos estoques das Recuperandas.

Sendo assim, no mês de maio de 2021, visando a restabelecer os saldos de Ativo Imobilizado que foram apresentados no exercício de 2020, as Recuperandas reclassificaram parte de seus estoques para o Ativo Imobilizado das empresas, demonstrando assim, uma desvalorização de 35% ou R\$ 1.483.279,44 nesse grupo.

**Então, o Grupo Nova Noiva apresentou um montante total em maio de 2021 de pouco mais de R\$ 2,8 milhões contra um saldo de R\$ 4,29 milhões no mês de abril de 2021 em estoques contabilizados como Mercadorias para Revenda e Insumos de Materiais Diretos.**

## INFORMAÇÕES CONTÁBEIS E FINANCEIRAS

### Balanco Patrimonial – maio de 2021 – Grupo Nova Noiva (consolidado)



O Ativo Circulante continuou a apresentar em maio de 2021 grande numerário registrado como Créditos detidos pelas Recuperandas, principalmente no grupo do Contas a Receber que evidenciou um total de R\$ 52,1MM, demonstrando uma elevação de 3% entre abril e maio de 2021. Segundo as Recuperandas, os valores a receber apresentaram elevações em razão de inadimplência dos clientes. No imobilizado, ao comparar maio e abril de 2021, o saldo aumentou, devido aos valores que foram reclassificados dos estoques. Nos passivos os valores mais expressivos foram contabilizados com Empréstimos ou Financiamentos que totalizaram R\$ 43,3 milhões em obrigações até maio de 2021.

ATIVO	04/2021	05/2021	A.H	A.V	PASSIVO	04/2021	05/2021	A.H	A.V
<b>ATIVO CIRCULANTE</b>	<b>55.228.950</b>	<b>55.124.159</b>	<b>0%</b>	<b>73%</b>	<b>PASSIVO CIRCULANTE</b>	<b>77.523.146</b>	<b>79.468.197</b>	<b>3%</b>	<b>97%</b>
<b>DISPONIBILIDADES</b>	<b>200.821</b>	<b>168.957</b>	<b>-16%</b>	<b>0%</b>	<b>BENEFICIOS E ENCARGOS SOCIAIS</b>	<b>12.664.818</b>	<b>12.729.792</b>	<b>1%</b>	<b>16%</b>
<b>CAIXA GERAL</b>	<b>126.613</b>	<b>126.613</b>	<b>0%</b>	<b>0%</b>	SALARIOS E REMUNERACOES A PAGAR	5.523.081	5.573.615	1%	7%
CAIXA GERAL	103.654	126.613	22%	0%	INSS A RECOLHER	5.763.466	5.796.763	1%	7%
CAIXA MATRIZ	22.959	0	-100%	0%	FGTS A RECOLHER	1.378.272	1.359.414	-1%	2%
<b>DEPOSITOS BANCARIOS</b>	<b>19.077</b>	<b>31.023</b>	<b>63%</b>	<b>0%</b>	<b>FORNECEDORES</b>	<b>279.903</b>	<b>286.678</b>	<b>2%</b>	<b>0%</b>
BANCOS NO PAIS	18.803	30.789	64%	0%	FORNECEDORES NO PAIS	279.903	286.678	2%	0%
BANCOS APLICACOES DE LIQUIDEZ IMEDIATA	274	233	-15%	0%	<b>EMPRESTIMOS OU FINANCIAMENTOS</b>	<b>43.115.843</b>	<b>43.386.705</b>	<b>1%</b>	<b>53%</b>
<b>OUTRAS DISPONIBILIDADES</b>	<b>55.131</b>	<b>11.321</b>	<b>-79%</b>	<b>0%</b>	EMPRESTIMO E FINANCIAMENTOS NO PAIS	40.362.589	40.667.452	1%	50%
OUTRAS DISPONIBILIDADES	55.131	11.321	-79%	0%	EMPRESTIMOS OU FINANC ALIENAÇÃO FIDUCIARIA	2.753.254	2.719.254	-1%	3%
<b>CREDITOS</b>	<b>50.707.495</b>	<b>52.120.636</b>	<b>3%</b>	<b>69%</b>	<b>OBRIGACOES FISCAIS</b>	<b>7.099.789</b>	<b>7.132.599</b>	<b>0,5%</b>	<b>9%</b>
<b>ADIANTAMENTOS</b>	<b>42.210</b>	<b>91.483</b>	<b>117%</b>	<b>0%</b>	IMPOSTO DE RENDA RETIDO NA FONTE	163.329	136.546	-16%	0%
ADIANTAMENTO A TERCEIROS	0	2.416	100%	0%	ICMS A RECOLHER	2.319.279	2.319.279	0%	3%
OUTROS ADIANTAMENTOS	0	8.193	100%	0%	PIS A RECOLHER	388.478	399.019	3%	0%
ADIAN A FORNEC NO PAIS	7.806	52.154	568%	0%	COFINS A RECOLHER	1.876.159	1.924.810	3%	2%
ADIANTAMENTO A FUNCIONARIOS	34.404	28.720	-17%	0%	TRIBUTOS MUNICIPAIS A PAGAR	169.712	169.725	0%	0%
<b>CONTAS A RECEBER</b>	<b>50.415.782</b>	<b>51.729.781</b>	<b>3%</b>	<b>68%</b>	OUTROS TRIBUTOS E CONTRIBUICOES A RECOLHER	2.182.833	2.183.220	0%	3%
CARTOES DE CREDITOS COM PARTES N RELAC NO PAIS	28.763	19.512	-32%	0%	<b>PROVISOES</b>	<b>3.951.588</b>	<b>3.951.588</b>	<b>0%</b>	<b>5%</b>
CLIENTES A RECEBER COM PARTES N RELAC NO PAIS	41.129.937	40.998.254	0%	54%	IRPJ ATIVIDADE EM GERAL	2.707.783	2.707.783	0%	3%
DEMAIS VALORES A RECEBER COM PARTES N RELAC NO	9.257.083	10.712.014	16%	14%	CSLL ATIVIDADE EM GERAL	1.243.805	1.243.805	0%	2%
<b>TRIBUTOS A RECUPERAR / COMPENSAR</b>	<b>249.502</b>	<b>299.372</b>	<b>20%</b>	<b>0%</b>	<b>OUTRAS OBRIGACOES</b>	<b>10.411.205</b>	<b>11.980.834</b>	<b>15%</b>	<b>15%</b>
ICMS A RECUPERAR	242.653	292.524	21%	0%	OUTRAS OBRIGACOES	1.154.122	1.068.408	-7%	1%
OUTROS TRIBUTOS A COMPENSAR	6.847	6.847	0%	0%	OUTRAS OBRIGAÇÕES A PAGAR	9.257.083	10.912.426	18%	13%
IMPOSTOS DE RENDA RETIDO NA FONTE IRRF	1	1	0%	0%	<b>PASSIVO NÃO CIRCULANTE</b>	<b>2.635.038</b>	<b>2.635.038</b>	<b>0%</b>	<b>3%</b>
<b>ESTOQUES</b>	<b>4.290.224</b>	<b>2.806.945</b>	<b>-35%</b>	<b>4%</b>	OPERACOES COM EMPRESAS DO GRUPO	2.635.038	2.635.038	0%	3%
MERCADORIAS PARA REVENDA	4.190.113	2.706.834	-35%	4%	<b>PASSIVO A DESCOBERTO</b>	<b>-7.844.469</b>	<b>-7.907.518</b>	<b>1%</b>	<b>100%</b>
INSUMOS MATERIAIS DIRETOS	100.111	100.111	0%	0%	<b>CAPITAL SOCIAL</b>	<b>1.500.000</b>	<b>1.500.000</b>	<b>0%</b>	<b>-19%</b>
<b>DESPESAS DO EXERCICIO SEGUINTE</b>	<b>30.410</b>	<b>27.621</b>	<b>-9%</b>	<b>0%</b>	CAPITAL SUBSCRITO DE DOMIC NO PAIS	1.500.000	1.500.000	0%	-19%
PREMIOS DE SEGUROS A APROPRIAR	30.410	27.621	-9%	0%	<b>PREJUÍZO ACUMULADO</b>	<b>-9.344.469</b>	<b>-9.407.518</b>	<b>1%</b>	<b>119%</b>
<b>ATIVO NÃO CIRCULANTE</b>	<b>17.084.765</b>	<b>19.071.558</b>	<b>12%</b>	<b>25%</b>	PREJUÍZO ACUMULADO	-9.344.469	-9.407.518	1%	119%
OPERAÇÃO COM EMPRESAS DO GRUPO	2.949.626	3.150.038	7%	4%	<b>CONTAS DE COMPENSACÃO PASSIVAS</b>	<b>1.644.004</b>	<b>1.644.004</b>	<b>0%</b>	<b>-21%</b>
<b>IMOBILIZADO GERAL</b>	<b>14.135.139</b>	<b>15.921.520</b>	<b>13%</b>	<b>21%</b>	COMPENSAOES DIVERSOS	1.644.004	1.644.004	0%	-21%
MOVEIS UTENSILIOS E INSTALACOES COM	1.144.902	1.144.902	0%	2%	<b>TOTAL DO PASSIVO</b>	<b>73.957.719</b>	<b>75.839.721</b>	<b>3%</b>	<b>100%</b>
DEPRECIACAO ACUMULADA	-171	-197	15%	0%					
VESTIDOS DE NOIVA/FESTAS PARA LOCAÇÃO	7.614.192	9.060.399	19%	12%					
VESTIDOS DE NOIVA/DEBUDANTES PARA LOCAÇÃO	4.587.348	4.927.548	7%	6%					
VEICULOS	788.868	788.868	0%	1%					
<b>CONTAS DE COMPENSACÃO ATIVAS</b>	<b>1.644.004</b>	<b>1.644.004</b>	<b>0%</b>	<b>2%</b>					
COMPENSAOES DIVERSAS	1.644.004	1.644.004	0%	2%					
<b>TOTAL DO ATIVO</b>	<b>73.957.719</b>	<b>75.839.721</b>	<b>3%</b>	<b>100%</b>					

Fonte: Informações disponibilizadas pelas Recuperandas

No Balanço Patrimonial consolidado do Grupo Nova Noiva do período de maio de 2021, os ativos de curto prazo demonstraram um total de R\$ 55,1 milhões e representaram 73% do total de bens e direitos das Recuperandas, saldo 0,2% menor que total de R\$ 55,2 milhões apresentados em abril de 2021, percentuais esses em razão do numerário elevado de valores a receber junto aos clientes que, por conta da crise econômica causada pelas restrições de circulação do público, acabam por dificultar a adimplência dos pequenos comerciantes junto ao Grupo Nova Noiva.

Ainda no ativo circulante, a rubrica Disponibilidades, que demonstra os valores de caixa e similares evidenciou um saldo de R\$ 168,9 mil em maio de 2021, valor que representou apenas 0,2% dos ativos realizáveis a curto prazo e demonstrou uma retração de 16% com relação ao mês de abril de 2021.

O grupo contábil de Créditos a Receber que contempla as rubricas de Adiantamentos a Fornecedores / Funcionários e valores a receber de clientes apresentou um saldo de R\$ 51,9 milhões em maio de 2021, demonstrando uma elevação de 2% com relação ao mês de abril de 2021, saldo esse que representou 69% do total de ativos das Recuperandas, e decorre dos valores a receber junto aos clientes.

## INFORMAÇÕES CONTÁBEIS E FINANCEIRAS

**Balanco Patrimonial – maio de 2021 – Grupo Nova Noiva (consolidado)**

Para o mês de maio de 2021, de acordo com o Balanço Patrimonial apresentado, foi possível observar uma desvalorização de 35% nos estoques de Mercadorias Para Revenda e Insumos de Materiais Diretos que em abril de 2021 era de R\$ 4,29 milhões e finalizou maio de 2021 com R\$ 2,80 milhões, uma redução de R\$ 1.483.279,44 em mercadorias para revenda. Essa redução se deu por conta da decisão das Recuperandas de reestabelecerem os saldos de Ativos Imobilizados apresentados no início do processo de Recuperação Judicial em 01/10/2020, sendo assim, por meio da reclassificação contábil de parte dos vestidos que estavam classificados como Estoques para o grupo de Ativo Imobilizado, as Recuperandas demonstraram que não houve dilapidação de patrimônio, tampouco prejuízos para o processo de Recuperação Judicial.

As obrigações a pagar no curto prazo apresentaram um percentual de 97% do total de obrigações em maio de 2021, evidenciando um saldo de R\$ 79,2 milhões em Passivo Circulante, em razão dos elevados saldos nas rubricas de Empréstimos ou Financiamentos com R\$ 43,3 milhões e um aumento de 1% em relação a abril de 2021, Outras Obrigações (que contabilizam os alugueis e distrato de contratos de alugueis) com R\$ 11,7 milhões e uma elevação de 13% se comparado com abril de 2021, Obrigações Trabalhistas e Sociais com R\$ 12,7 milhões e uma elevação de 1% com relação a abril de 2021 e as Obrigações Fiscais com R\$ 7 milhões sem nenhuma variação entre os meses de abril e maio de 2021.

O grupo onde foram escriturados os “Benefícios e Encargos Sociais” representaram 16% do total de obrigações a pagar no mês analisado, totalizando um saldo de R\$ 12,7 milhões em obrigações trabalhistas no mês de maio de 2021, grupo que é formado pelas contas de Salários e Remunerações a Pagar, INSS e FGTS a Recolher.

Os Empréstimos e Financiamentos da Recuperanda apresentaram 1% (R\$ 270.862,59) de elevação no comparativo entre os meses de abril e maio de 2021, evidenciando que o Grupo Nova Noiva aumentou suas obrigações para com capital de terceiros, fato que não havia ocorrido nos meses anteriores, que demonstravam que as Recuperandas além de não terem contraído novos empréstimos e financiamentos, vinham quitando parte dessas obrigações. Segundo a diretoria do Grupo Nova Noiva, esses aumentos se deram devido ao esforço das Recuperandas em quitar parte das dívidas que ocorreram em março e abril e tiveram os seus pagamentos adiados para maio de 2021.

As Obrigações Fiscais apresentaram, conforme o Balanço Patrimonial, saldo de R\$ 7.132.599,17 em maio de 2021, saldo 0,5% maior que o valor apresentado em abril de 2021 que evidenciou R\$ 7.099.789,31 em dívidas com o fisco, destacando os valores contabilizados em maio de 2021 com R\$ 2,3 milhões em ICMS a pagar.

A rubrica de Outras Obrigações a pagar, que envolvem despesas diversas de todas as Recuperandas do grupo, apresentaram um percentual de 14% dos passivos totais no mês maio de 2021 e finalizando o mês de analisado com um saldo de R\$ 11,78 milhões, evidenciando um aumento de 13% com relação ao mês de abril de 2021.

Os prejuízos acumulados demonstraram um saldo 6 vezes maior que o Capital Social investido nas Recuperandas em maio de 2021, causando assim saldos de Patrimônio Líquido negativos (Passivo a Descoberto), quando as obrigações somaram R\$ 81,9 milhões perante os ativos apresentados que totalizaram R\$ 75,4 milhões, demonstrando assim que o grupo de Recuperandas no mês de maio de 2021 não possuía capacidade de honrar com os seus compromissos adquiridos. Foi possível verificar uma elevação de 2% em obrigação a pagar no comparativo entre os meses de abril e maio de 2021, bem como foi possível observar o crescimento nos ativos totais nos mesmos 2%. O Passivo a Descoberto apresentou uma elevação de 3% entre abril e maio de 2021, resultado atingido por conta do aumento de prejuízos acumulados em maio.

INFORMAÇÕES CONTÁBEIS E FINANCEIRAS  
**Imobilizado – Grupo Nova Noiva (consolidado)**



As Recuperandas apresentaram no Balanço Patrimonial consolidado em maio de 2021 um imobilizado total R\$ 15,9MM, com percentuais divididos em: 86% classificados como Vestidos de Noiva Para Locação, 8% relacionados como Móveis Utensílios e Instalações, 6% escriturados como Veículos e 0,001% em Depreciações Acumuladas. Houve uma valorização de 13% no comparativo com o mês de abril de 2021, devido a reclassificação contábil de numerários que até o mês de abril de 2021 estavam classificados como estoques, restabelecendo assim o saldo de Imobilizados apresentados em outubro de 2020, início do processo de Recuperação Judicial.

IMOBILIZADO	09/2020	10/2020	11/2020	12/2020	01/2021	02/2021	03/2021	04/2021	05/2021	A.V. 05/2021	A.H. 04/2021 e 05/2021
MOVEIS UTENSILIOS E INSTALACOES	1.143.083	1.143.083	1.143.083	1.143.083	1.144.902	1.144.902	1.144.902	1.144.902	1.144.902	8%	0%
VESTIDOS DE NOIVA PARA LOCAÇÃO	13.969.507	13.363.037	12.383.423	12.213.541	12.201.540	12.201.540	12.201.540	12.201.540	13.987.947	86%	15%
VEICULOS	788.868	788.868	788.868	788.868	788.868	788.868	788.868	788.868	788.868	6%	0%
DEPRECIACÃO ACUMULADA	-22	-44	-44	-44	-92	-118	-144	-171	-197	-0,001%	15%
<b>TOTAL DO ATIVO</b>	<b>15.901.436</b>	<b>15.294.944</b>	<b>14.315.330</b>	<b>14.145.448</b>	<b>14.135.218</b>	<b>14.135.191</b>	<b>14.135.165</b>	<b>14.135.139</b>	<b>15.921.520</b>	<b>100%</b>	<b>13%</b>

\* A.V. = Análise Vertical  
 \* A.H. = Análise Horizontal

Imobilizado - Valor por categoria em maio de 2021

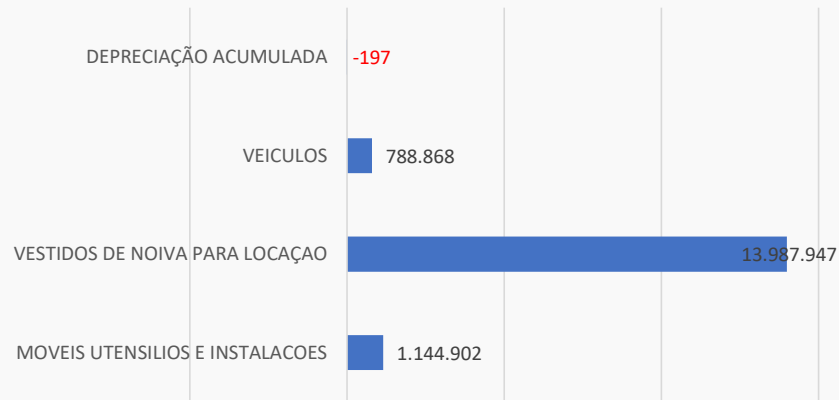

Imobilizado - Porcentagem por categoria em abril de 2021

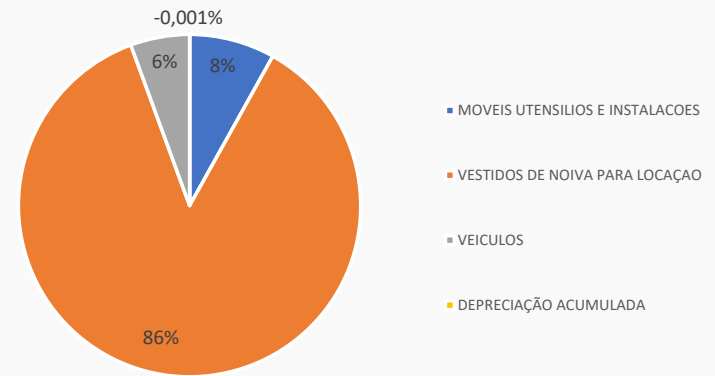

Nota: Em reunião no dia 13/05/2021 com a equipe de contabilidade, advogados e diretoria do grupo Nova Noiva, fomos informados de que parte das “Mercadorias Para Revenda” classificados como Estoques, teriam parte dos saldos reclassificados para o Imobilizado, restabelecendo assim, um saldo superior ao valor de imobilizados apresentados em 01/10/2020 (início do processo de RJ) e, que equivocadamente tivera o seu saldo equivocadamente reduzido nos meses de novembro e dezembro de 2020. Foi possível notar que essas reclassificações foram refletidas no Balanço Patrimonial de maio de 2021, não prejudicando o correto andamento do processo de Recuperação Judicial.

Fonte: Informações disponibilizadas pelas Recuperandas

## INFORMAÇÕES CONTÁBEIS E FINANCEIRAS

## Demonstração do Resultado do Exercício – DRE – maio de 2021 – Grupo Nova Noiva (consolidado)



No mês de maio de 2021, de acordo com a diretoria do grupo Nova Noiva, o faturamento de algumas Recuperandas do grupo advindos do varejo, foram contabilizados na empresa Atelier KC, as vendas do varejo e e-commerce efetuadas na unidade Salta Scarpa foram contabilizadas pela própria Santa Scarpa, as vendas no varejo da unidade Nova Noiva Outlet foram contabilizadas pela EBTV, as vendas no varejo pela Center Debutantes e atacado das demais empresas do grupo de Recuperandas foram contabilizadas pela Center Debutantes, receitas essas que consolidadas apresentaram um montante total de R\$ 2.092.829,60 em maio de 2021, entretanto, com um resultado líquido negativo em R\$ 90.374,80.

DRE	04/2021	05/2021	A.V.	A.H.
<b>Receita Bruta de Vendas e Serviços</b>	<b>1.237.862</b>	<b>2.092.829</b>	<b>100%</b>	<b>69%</b>
Deduções da Receita Bruta	-83.926	-64.966	-3%	-23%
<b>Receita Líquida</b>	<b>1.153.936</b>	<b>2.027.863</b>	<b>97%</b>	<b>76%</b>
Custos dos Bens e Serviços Vendidos	-88.598	-130.980	-6%	48%
<b>Resultado Operacional Bruto</b>	<b>1.065.338</b>	<b>1.896.883</b>	<b>91%</b>	<b>78%</b>
<b>Despesas Operacionais</b>	<b>-1.066.649</b>	<b>-1.483.454</b>	<b>-71%</b>	<b>39%</b>
Alugueis	-64.626	-207.976	-10%	222%
Assistencia Médica e Odontologica	-765	-458	0%	-40%
Demais Impostos, Taxas e Contribuições	-20.437	-64.216	-3%	214%
Despesa com Água e Esgoto	-1.886	-1.893	0%	0%
Despesa com Correio e Malotes	-2.817	-2.294	0%	-19%
Despesa com Energia Elétrica	-17.107	-13.654	-1%	-20%
Despesa com Telefone	-7.992	-7.688	0%	-4%
Despesas com Seguros	-10.271	-3.392	0%	-67%
Despesas com Veículos e Conservação	0	-13.722	-1%	100%
Encargos de Depreciação	-26	-26	0%	0%
Encargos FGTS	-19.599	-23.283	-1%	19%
Multas	-10.631	-13.913	-1%	31%
Encargos Previdencia Social	-71.853	-83.291	-4%	16%
Ordenados, salarios e gratificações	-250.453	-303.745	-15%	21%
Outros gastos com Pessoal	-132.032	-150.457	-7%	14%
Outros Serviços Prest Pessoa Juridica	-71.537	-267.026	-13%	273%
Propaganda e Publicidade	-11.221	-10.287	0%	-8%
Remuneração a Dirigentes e Conselho Adm	-28.500	-28.500	-1%	0%
Outras Despesas Operacionais	-344.897	-287.633	-14%	-17%
<b>Resultado Operacional Líquido</b>	<b>-1.311</b>	<b>413.429</b>	<b>20%</b>	<b>-31639%</b>
Outras Receitas Financeiras	0,64	190,83	0%	29717%
Outras Despesas Financeiras	-13.766	-503.994	-24%	3561%
<b>Resultado antes do Imposto de Renda e CSSL</b>	<b>-15.077</b>	<b>-90.375</b>	<b>-4%</b>	<b>499%</b>
Contrib Social sobre Lucro Líquido	0	0	0%	0%
IRPJ sobre o Lucro Líquido	0	0	0%	0%
<b>Prejuízo Líquido do período</b>	<b>-15.077</b>	<b>-90.375</b>	<b>-4%</b>	<b>499%</b>

- A.V. = Análise Vertical
- A.H. = Análise Horizontal

Fonte: Informações disponibilizadas pelas Recuperandas

Até o mês de maio de 2021, as Recuperandas geraram um faturamento bruto acumulado de R\$ 9,1 milhões para o exercício de 2021, com um saldo de R\$ 2,09 milhões faturados no mês de maio de 2021, apresentando uma elevação de 69% em receitas brutas na comparação com o mês de abril de 2021. O Grupo Nova Noiva apresentou saldos de pouco menos de R\$ 1,9 milhão em Resultado Operacional Bruto apresentados no mês analisado, valor apurado após a dedução de impostos e devoluções de vendas e custos dos bens e serviços vendidos.

Em maio de 2021 as demais rubricas apresentaram saldos em “efeito cascata”, coerentes com as receitas atingidas, destacando-se o saldo de R\$ 287,6 mil em Outras Despesas Operacionais, rubrica onde foram contabilizadas as despesas de escritório, despesas de *freelancer*, despesas com consultoria, dentre outros) das Recuperandas, R\$ 207,9 mil em dispêndios com alugueis, R\$ 303,7 mil em Ordenados, Salários e Gratificações, R\$ 150 mil em Outros Gastos com Pessoal e R\$ 267 mil em gastos com Outros Serviços Prestados por Pessoa Jurídica. Foi possível verificar um aumento percentual em quase todas as despesas das Recuperandas, muito por conta de pagamentos que deveriam ter ocorrido em meses anteriores terem sido efetuados no mês de maio de 2021. Os custos dos produtos vendidos representaram 6% das Receitas Brutas, bem como houve o pagamento de R\$ 28,5 mil aos dirigentes e conselho administrativo no mês analisado.

As Recuperandas geraram, dentro do mês de maio de 2021, um prejuízo líquido de R\$ 90 mil, saldo negativo quase 6 vezes pior que os R\$ 15 mil em prejuízos alcançados no mês de abril de 2021. Para o exercício de 2021, até o mês de maio de 2021, o resultado foi um lucro acumulado de R\$ 3.137.045,67, desempenho atingido muito por conta dos lucros apurados nos meses de janeiro e fevereiro de 2021.

## INFORMAÇÕES CONTÁBEIS E FINANCEIRAS

## Demonstração do Resultado do Exercício – DRE – maio de 2021 – Grupo Nova Noiva (consolidado)



De acordo com a diretoria das Recuperandas, por uma decisão estratégica, até o mês de maio de 2021, o faturamento de algumas empresas do grupo Nova Noiva advindos do varejo, foram contabilizadas na empresa Atelier KC, enquanto que o faturamento de algumas empresas do grupo efetuados através do atacado, foram contabilizado na empresa Center Debutantes.

Sendo assim, no mês de maio de 2021, as Despesas Operacionais (dispêndios para manutenção das operações das Recuperandas) representaram 71% do total das Receitas Brutas em maio de 2021, percentual melhor que os 86% das receitas comprometidas com despesas apresentadas em abril de 2021.

O Resultado Líquido em maio de 2021 apresentou um prejuízo de R\$ 90,3 mil, com um percentual de -4% do total de receitas auferidos no mês. Esse resultado foi pior que o total de R\$ 15 mil em prejuízos líquidos gerados no mês de abril, fato que evidenciou uma piora de 499% nos resultados das Recuperandas no comparativo entre abril e maio de 2021.

DRE	09/2020	10/2020	11/2020	12/2020	01/2021	02/2021	03/2021	04/2021	05/2021
Receita Bruta de Vendas e Serviços	16.094.251	3.633.641	2.521.637	878.013	2.596.246	2.800.001	1.201.121	1.237.862	2.092.829
Despesas Operacionais	-8.941.207	-1.630.823	-1.994.299	-1.506.673	-1.519.411	-1.982.601	-1.439.195	-1.066.649	-1.483.454

DRE	09/2020	10/2020	11/2020	12/2020	01/2021	02/2021	03/2021	04/2021	05/2021
Receita Bruta de Vendas e Serviços	16.094.251	3.633.641	2.521.637	878.013	2.596.246	2.800.001	1.201.121	1.237.862	2.092.829
Lucro / Prejuízo Líquido do período	-4.956.248	1.439.748	-358.872	-1.317.053	577.956	519.998	-990.698	-15.077	-90.375

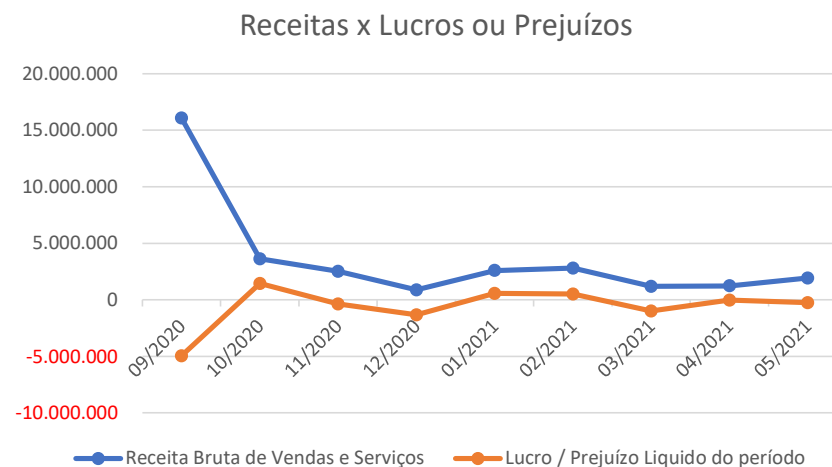
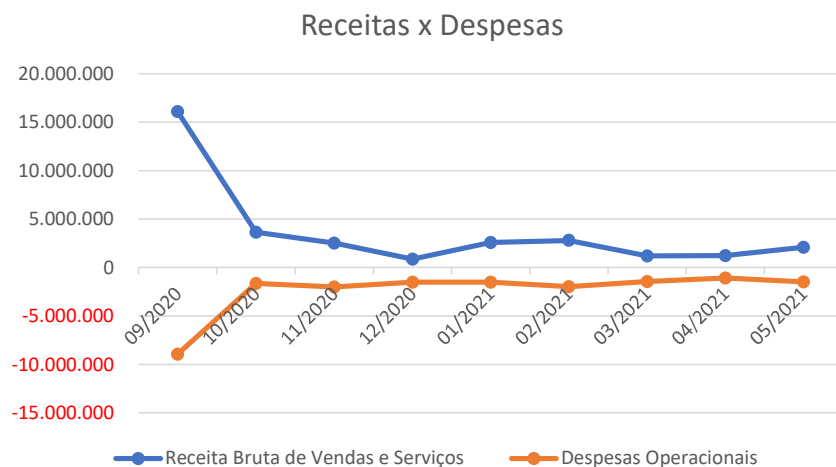

Fonte: Informações disponibilizadas pelas Recuperandas





INFORMAÇÕES CONTÁBEIS E  
FINANCEIRAS  
ÍNDICES DE LIQUIDEZ



## INFORMAÇÕES CONTÁBEIS E FINANCEIRAS

### Índices de Liquidez – Grupo Nova Noiva



Os índices de liquidez avaliam a capacidade de pagamento da empresa frente a suas obrigações. Sendo de grande importância para a administração da continuidade da empresa.

#### Liquidez Corrente

Calculada a partir da Razão entre os direitos a curto prazo da empresa (caixas, bancos, estoques, clientes) e a as dívidas a curto prazo (empréstimos, financiamentos, impostos, fornecedores, folha de pagamento).

Índice maior que 1 demonstra folga no disponível para uma possível liquidação das obrigações.

Índice igual a 1 demonstram que os valores dos direitos e obrigações a curto prazo são equivalentes.

Índice menor que 1 demonstra não haver disponibilidade suficientes para quitar as obrigações a curto prazo.

Recuperanda	Liquidez Corrente	01/2021	Índice	02/2021	Índice	03/2021	Índice	04/2021	Índice	05/2021	Índice
Grupo Nova Noiva (consolidado)	Ativo Circulante	50.888.732,98	0,8	53.390.386,65	0,7	54.281.775,65	0,7	55.228.949,94	0,7	55.124.158,62	0,7
	Passivo Circulante	62.859.286,42		74.669.014,36		76.572.503,32		77.523.146,44		79.468.197,21	

#### Liquidez Seca

Similar à liquidez corrente, a liquidez Seca exclui do cálculo acima os estoques, por não apresentarem liquidez compatível com o grupo patrimonial onde estão inseridos.

O resultado deste índice será invariavelmente menor ao de liquidez corrente, sendo cauteloso com relação ao estoque para a liquidação de obrigações.

Recuperanda	Liquidez Seca	01/2021	Índice	02/2021	Índice	03/2021	Índice	04/2021	Índice	05/2021	Índice
Grupo Nova Noiva (consolidado)	Ativo Circulante - Estoques	46.716.626,47	0,7	49.166.836,52	0,7	49.996.575,00	0,7	50.938.725,99	0,7	52.317.214,11	0,7
	Passivo Circulante	62.859.286,42		74.669.014,36		76.572.503,32		77.523.146,44		79.468.197,21	

## INFORMAÇÕES CONTÁBEIS E FINANCEIRAS

### Índices de Liquidez – Grupo Nova Noiva



Os índices de liquidez avaliam a capacidade de pagamento da empresa frente a suas obrigações. Sendo de grande importância para a administração da continuidade da empresa.

#### Liquidez Imediata

Índice conservador, considera apenas caixa, saldos bancários e aplicações financeiras de liquidez imediata para quitar as obrigações. Excluindo-se além dos estoques as contas e valores a receber. Um índice de grande importância para análise da situação a curto-prazo da empresa.

Recuperanda	Liquidez Imediata	01/2021	Índice	02/2021	Índice	03/2021	Índice	04/2021	Índice	05/2021	Índice
Grupo Nova Noiva (consolidado)	Disponível	308.102,00	0,005	300.069,59	0,004	196.590,65	0,003	200.821,07	0,003	168.956,73	0,002
	Passivo Circulante	62.859.286,42		74.669.014,36		76.572.503,32		77.523.146,44		79.468.197,21	

#### Liquidez Geral

Este índice leva em consideração a situação a longo prazo da empresa, incluindo no cálculo os direitos e obrigações a longo prazo. Estes valores também são obtidos no balanço patrimonial.

Recuperanda	Liquidez Geral	01/2021	Índice	02/2021	Índice	03/2021	Índice	04/2021	Índice	05/2021	Índice
Grupo Nova Noiva (consolidado)	Ativo Circ. + Real. Longo Prazo	67.973.576,91	0,9	70.475.204,42	0,9	71.366.567,26	0,9	72.313.715,39	0,9	74.195.716,93	0,9
	Passivo Circulante + Passivo ñ Circulante	75.550.291,96		77.304.052,33		79.207.541,29		80.158.184,41		82.103.235,18	



ENDIVIDAMENTO:  
CRÉDITOS SUJEITOS

**Consolidado Grupo Nova Noiva**



ENDIVIDAMENTO

**Créditos Sujeitos à Recuperação Judicial – Endividamento do grupo**



Os créditos atualmente sujeitos à Recuperação Judicial do grupo somam a quantia de aproximadamente de R\$ 45.5 MM, conforme a lista consolidada da Administradora Judicial:

Classe	Quantidade de Credores	% Quantidade de Credores	Valor Total (R\$)
Classe I - Trabalhista	298	87%	6.172.959,56
Classe III - Quirografários	41	12%	39.187.160,33
Classe IV - ME/EPP	3	1%	192.153,38
<b>TOTAL</b>	<b>342</b>	<b>100%</b>	<b>45.552.273,27</b>

Valores Sujeitos a RJ por Classe

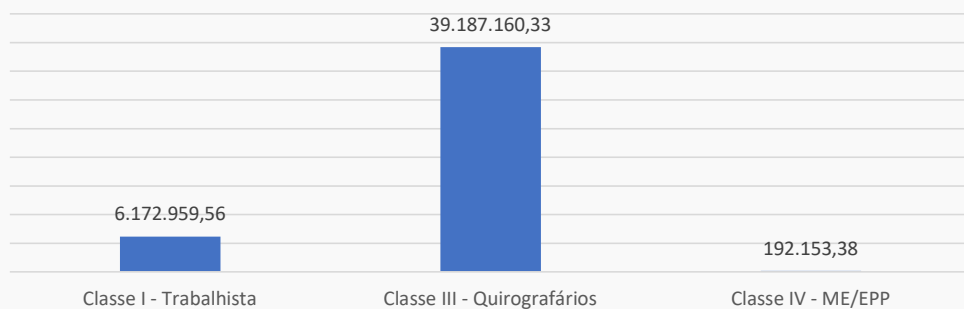

Credores Sujeitos a RJ por Classe

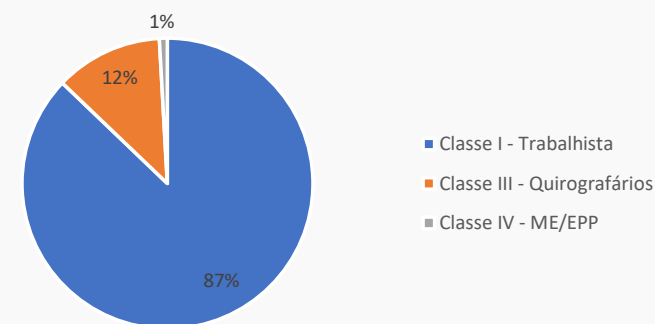

Credores Relacionados na RJ

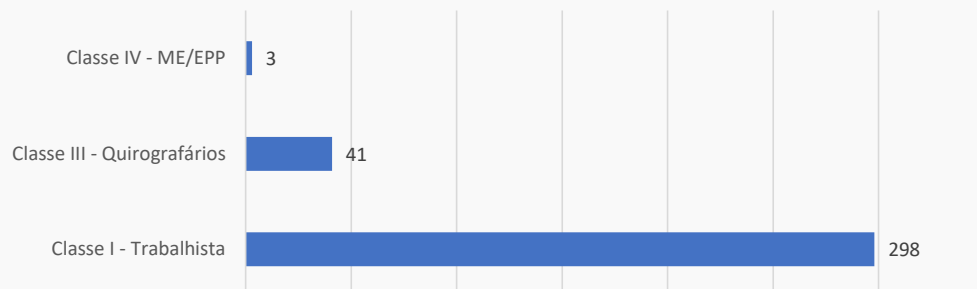

Valores Sujeitos a RJ

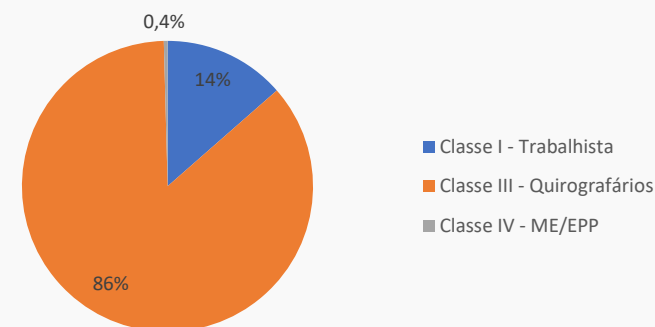

Fonte: Relação de Credores da Administradora Judicial.

## Habilitações de crédito administrativas

Nos termos da decisão de fls. 4959/4961, os credores munidos de sentença condenatória poderão, a qualquer tempo, requerer a inclusão/retificação de seu crédito perante a Administradora Judicial, encaminhando sentença e demais documentos pertinentes por e-mail ([rj.novanoiva@excelia.com.br](mailto:rj.novanoiva@excelia.com.br)). Mensalmente, com a apresentação do relatório mensal, a Administradora Judicial apresentará parecer sobre os pedidos de inclusão de créditos. Não havendo impugnação, será determinada a inclusão automática no QGC.

Habilitações de crédito - julho de 2021						
Credor(a)	Classe	Devedora original	Valor 2º Edital	Valor sentença/certidão	Valor ajustado (*)	Processo
Emerson dos Santos	I	Alpha Noivas	R\$ 40.000,00	R\$ 75.000,00	R\$ -	1000875-50.2020.5.02.0040

(\*) Valor corrigido pela AJ nos termos do art. 9º da LRE - atualização somente até a data do pedido de RJ (01/10/20).

## Observações

Diante da ausência de impugnações da relação de Habilitações de Crédito – maio de 2021, a Administradora Judicial realizou os ajustes de crédito dos credores Camila Alves Queiroz, Maria Helena Franzin Amianti e Mayara Montanholi Kuhne de Oliveira.



ENDIVIDAMENTO:  
CRÉDITOS NÃO SUJEITOS  
**Consolidado Grupo Nova Noiva**



ENDIVIDAMENTO

**Créditos Não Sujeitos à Recuperação Judicial – Grupo Nova Noiva**



O Grupo Nova Noiva apresentou créditos não sujeitos no montante total de R\$ 7.775.414,55 sob a titularidade das Recuperandas Alpha Noivas e Modas, JF Modas, Oficina de Costura Moda UM e Roca Confeccões. Para as demais Recuperandas não foram demonstrados valores não sujeitos à Recuperação Judicial. Vale salientar que, até o momento, as Recuperandas não disponibilizaram atualizações desses créditos e, tampouco, foram disponibilizados a relação de créditos fiscais das Recuperandas, apesar da insistência da Administradora Judicial.

RECUPERANDA	VALOR	%
ALPHA NOIVAS E MODAS LTDA	5.526.768,03	71%
JF MODAS LTDA	2.074.258,64	27%
OFICINA DE COSTURA MODA UM LTDA	76.294,70	1%
ROCA CONFECÇÕES E COMÉRCIO LTDA	98.093,18	1%
<b>TOTAL</b>	<b>7.775.414,55</b>	<b>100%</b>

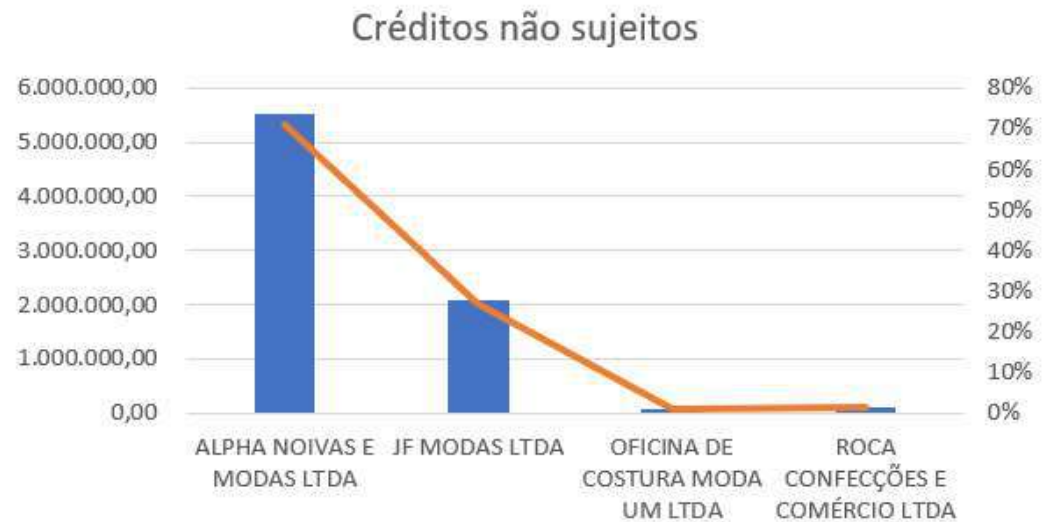

Fonte: Informações disponibilizadas pelas Recuperandas





ENDIVIDAMENTO

**Créditos Não Sujeitos à Recuperação Judicial – Garantia fiduciária**

A Recuperanda Alpha Noivas e Modas apresentou um saldo R\$ 5.526.768,06, enquanto que a JF Modas 2.074.258,64, a Oficina de Costura R\$ 76.294,70 e a Roca Confeções R\$ 98.093,18 de créditos com garantias fiduciárias:

ALPHA NOIVAS E MODAS LTDA	Crédito	%
Américo Pereira da Costa	65.395,45	1%
Banco Daycoval S. A.	1.551.637,59	28%
Banco Sofisa S. A.	2.000.000,00	36%
Caixa Econômica Federal	1.815.269,97	33%
Guilherme Martingo Castelo	94.465,02	2%
<b>TOTAL</b>	<b>5.526.768,03</b>	<b>100%</b>

JF MODAS LTDA	Crédito	%
Alexandre Ferreira de Oliveira	680.712,29	33%
Alzira Conceição Simões	436.731,55	21%
Banco Bradesco Financiamentos	87.623,02	4%
Edel Adm e Part Ltda	551.856,27	27%
Max Leon Grandin Junior	317.335,51	15%
<b>TOTAL</b>	<b>2.074.258,64</b>	<b>100%</b>

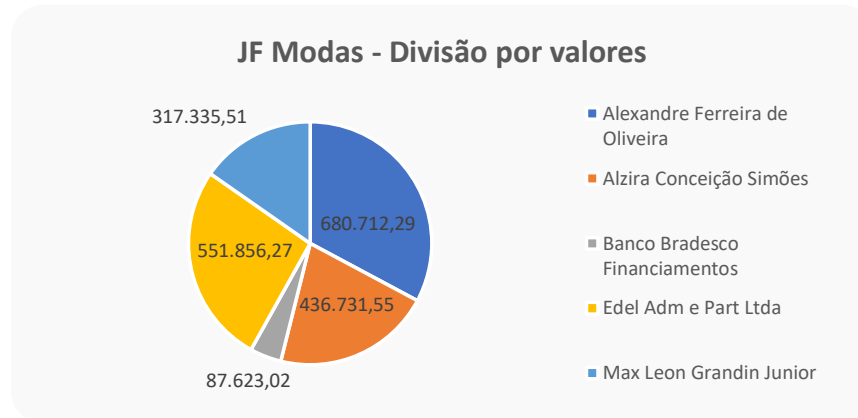
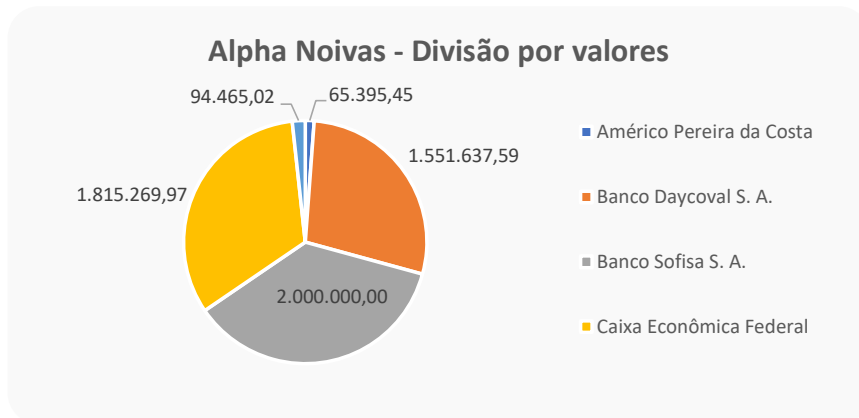

OFICINA DE COSTURA MODA UM LTDA	Crédito	%
Américo Pereira Da Costa	76.294,70	100%
<b>TOTAL</b>	<b>76.294,70</b>	<b>100%</b>

ROCA CONFECÇÕES E COMÉRCIO LTDA	Crédito	%
Américo Pereira Da Costa	98.093,18	100%
<b>TOTAL</b>	<b>98.093,18</b>	<b>100%</b>

Fonte: Informações disponibilizadas pelas Recuperandas



ANEXOS



ANEXOS

Fotos: Atacado, Showroom e Estoque — Visita realizada em 23/07/2021



Fachada



Comercial



Comercial



Showroom



Showroom



Showroom

ANEXOS

Fotos: Atacado, Showroom e Estoque — Visita realizada em 23/07/2021



Estoque



Estoque



Estoque



Estoque

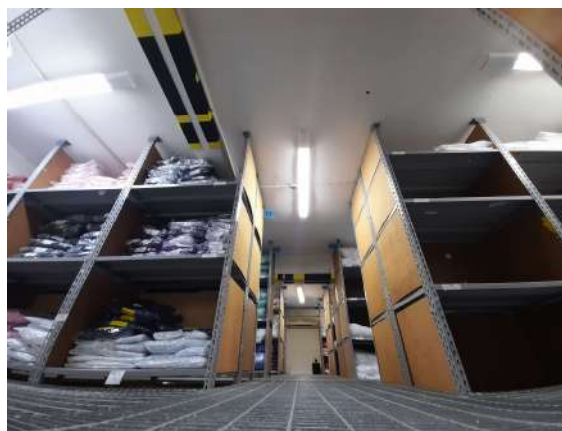

Estoque



Estoque

ANEXOS

Fotos: Administrativo — Visita realizada em 23/07/2021

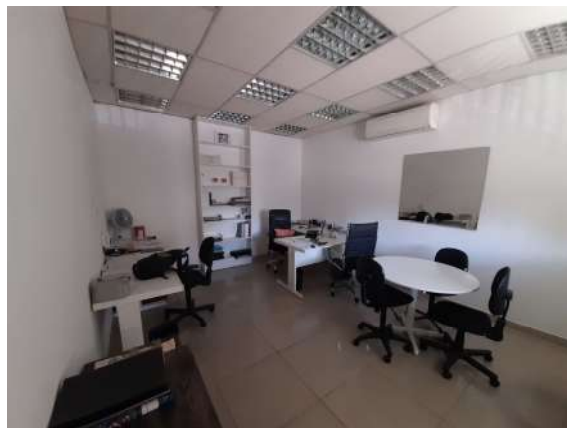

Gerência



TI

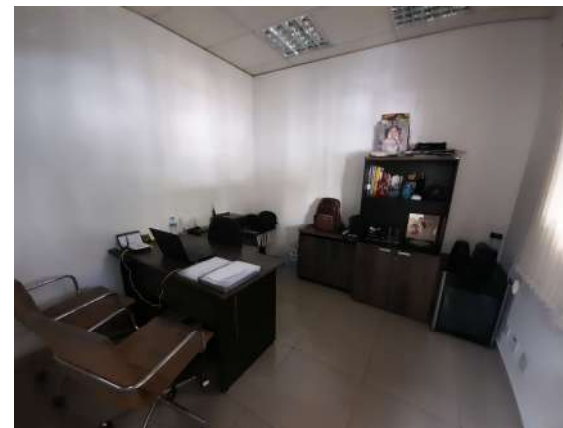

Administrativo



Recursos Humanos



Administrativo



Marketing

ANEXOS

Fotos: Center Debutantes Luz — Visita realizada em 23/07/2021



Fachada



Vitrine



Interior da Loja

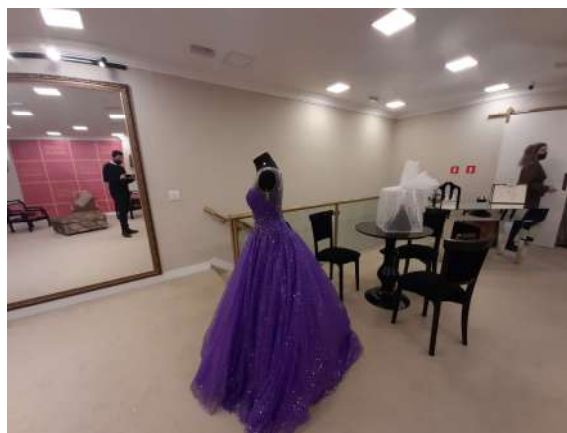

2° Andar



Mostuário



Estoque

ANEXOS

Fotos: Center Noivas Luz — Visita realizada em 23/07/2021



Fachada



Interior da Loja



2º Andar



Estoque

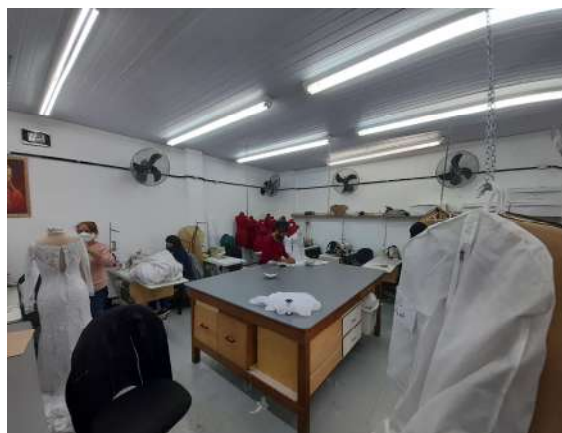

Oficina

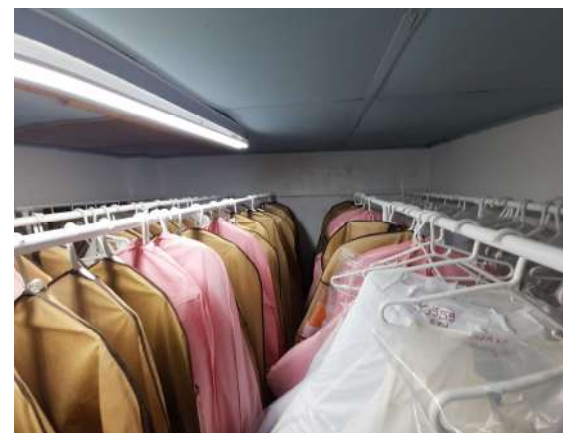

Estoque

ANEXOS

Fotos: Demetrios — Visita realizada em 23/07/2021



Fachada



Vitrine



Vitrine



Estoque



Estoque



Estoque



ANEXOS

Fotos: Lavanderia — Visita realizada em 23/07/2021



Vestidos



Estoque de Materiais



Vestidos



Estoque de Materiais



Máquinas de Lavar



Vestidos

ANEXOS

Fotos: Nova Noiva Jd. Anália Franco — Visita realizada em 23/07/2021



Fachada



Interior da Loja



Vitrine

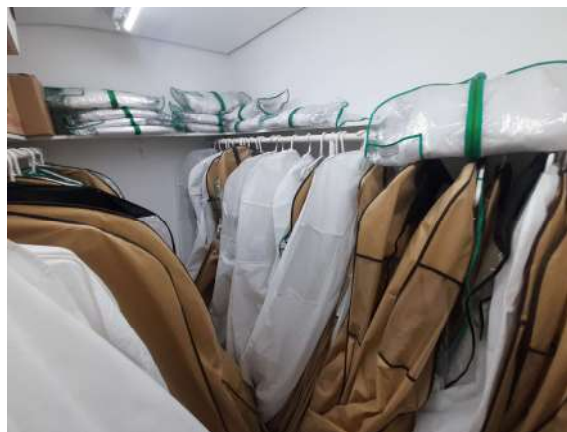

Estoque

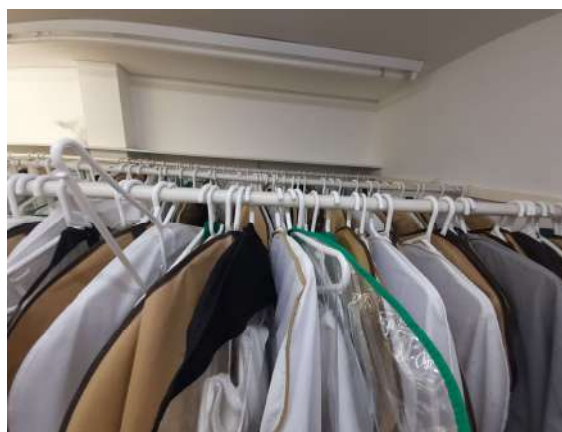

Estoque



Oficina

ANEXOS

Fotos: Nova Noiva Luz — Visita realizada em 23/07/2021



Fachada

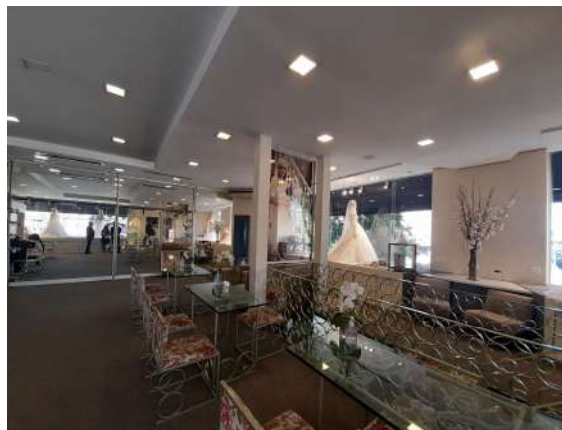

Interior da Loja



Vitrine



Estoque



Estoque



Estoque

ANEXOS

Fotos: Nova Noiva Moema — Visita realizada em 23/07/2021



Fachada



Interior da Loja



Oficina



Estoque



Estoque



Estoque

ANEXOS

Fotos: Nova Noiva Outlet — Visita realizada em 23/07/2021



Fachada



Interior da Loja



Vitrine



Estoque



Estoque



Estoque

ANEXOS

Fotos: Nova Noiva Rebouças — Visita realizada em 23/07/2021



Interior da Loja

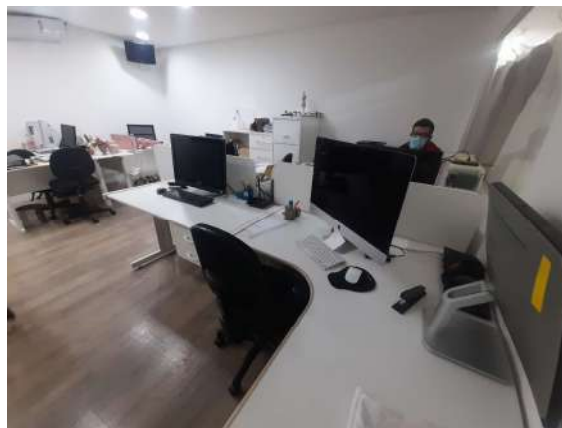

Administrativo



Oficina

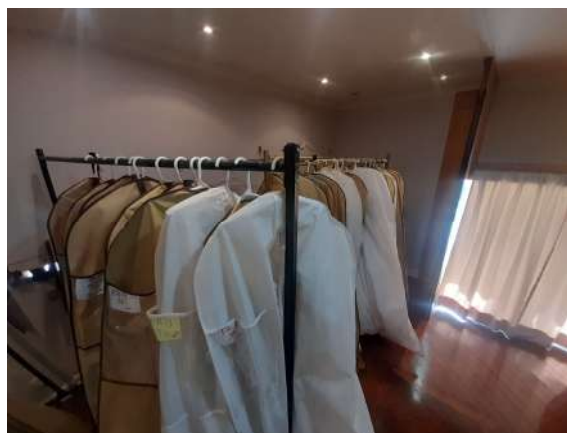

Estoque



Estoque

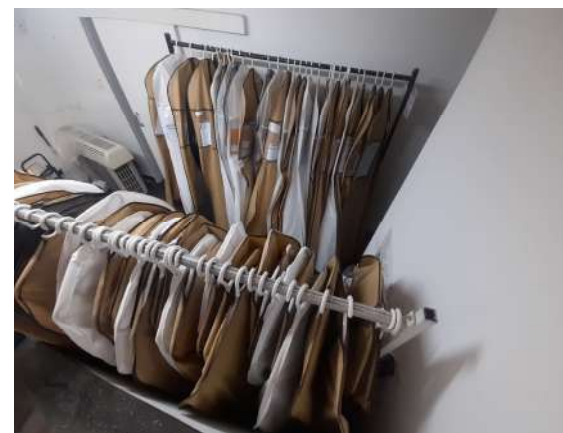

Estoque

ANEXOS

Fotos: Santa Scarpa — Visita realizada em 23/07/2021



Fachada



Vitrine



Vitrine



Estoque



Estoque



Estoque

ANEXOS

Fotos: Via Sposa — Visita realizada em 23/07/2021



Fachada



Vitrine

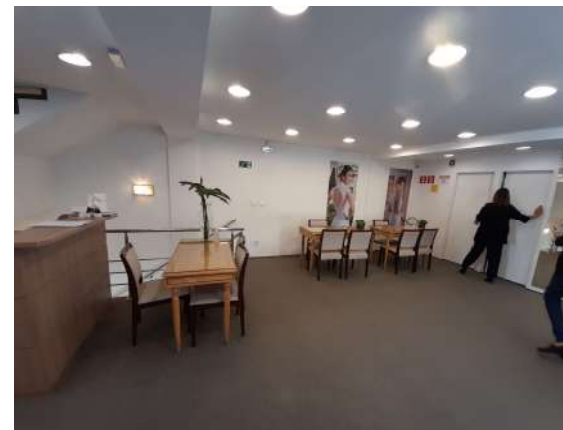

Interior da Loja



Estoque



Estoque



Estoque



**Pendências ou Inconsistências na Documentação até o fechamento deste relatório**

- **As seguintes informações e/ou documentos e/ou providências estão pendentes:**
- Ativos essenciais para a operação;
  - Relatório atualizado do endividamento não sujeito à RJ;
  - Relação de investimentos efetuados nos últimos anos por Recuperanda;
  - Relatório de controle dos faturamentos por Recuperanda;
  - Relatório do contas a pagar e a receber;
  - Informações sobre a reestruturação das Recuperandas que se iniciou antes da pandemia.

**Contabilizações não esclarecidas efetuadas no Balanço Patrimonial de maio de 2021:**

- Operação com Empresas do Grupo (Ativo) - R\$ 3.150.038,30;
- Operação com Empresas do Grupo (Passivo) - R\$ 2.635.038,30;
- Compensações Diversos (Ativo e Passivo) - R\$ 1.644.004,00.

## ANEXOS

### Remuneração da Administradora Judicial



Em decisão de 21/01/2021 (fls. 3172/3175), o MM. Juízo fixou honorários provisórios da Administradora Judicial para 12 meses, no valor total de R\$ 600.000,00, devidos desde o deferimento do processamento da RJ. Referidos honorários serão pagos em 6 parcelas mensais no importe de R\$ 17.000,00 (dezesete mil reais), seguidos de 6 parcelas mensais no importe de R\$ 28.000,00 (vinte e oito mil reais), respeitado o limite de 5% do valor devido aos credores submetidos à recuperação judicial.

Abaixo a Administradora Judicial indica o fluxo e status de pagamento dos honorários referentes aos seis primeiros meses fixados na r. decisão abaixo:

Competência	Valor	Vencimento	Pagamento
<b>Dezembro/20</b>	R\$ 17.000,00	29/01/2021	26/01/2021
<b>Janeiro/21</b>	R\$ 17.000,00	29/01/2021	26/01/2021
<b>Fevereiro/21</b>	R\$ 17.000,00	26/02/2021	25/02/2021
<b>Março/21</b>	R\$ 17.000,00	31/03/2021	26/03/2021
<b>Abril/21</b>	R\$ 17.000,00	30/04/2021	26/04/2021
<b>Maió/21</b>	R\$ 17.000,00	31/05/2021	31/05/2021
<b>Junho/21</b>	R\$ 28.000,00	30/06/2021	28/06/2021
<b>Julho/21</b>	R\$ 28.000,00	30/07/2021	Aguardando

ANEXOS  
Cronograma processual



Data	Evento	Lei 11.101/05
01/10/2020	Ajuizamento do Pedido de Recuperação Judicial	
17/11/2020	Deferimento do Processamento do Pedido de Recuperação Judicial	art. 52, inciso I, II, III, IV e V e §1º
24/11/2020	Publicação do deferimento no D.O.	
23/11/2020	Comprovação de protocolo de ofício às Fazendas e Juntas Comerciais (10 dias após a publicação de deferimento da RJ)	
14/12/2020	Publicação do 1º Edital no D.O. pelas Devedoras	art. 52, §1º
29/01/2020	Fim do prazo para apresentar habilitações e divergências ao AJ (15 dias após a publicação do 1º Edital), adiado para 29/01/2021 por força da r. decisão de fls. 3172/3175	art. 7º, §1º
22/01/2021	Apresentação do Plano de Recuperação ao Juízo (60 dias após a publicação do deferimento da RJ)	art. 53
11/02/2021	Publicação de aviso sobre o recebimento do PRJ no D.O.	art. 53, § único
12/03/2021	Fim do prazo para apresentar objeções ao PRJ (30 dias após a publicação de aviso sobre o recebimento do PRJ)	art. 53, § único art. 55, § único
22/03/2021	Disponibilização do 2º Edital pelo AJ (45 dias após prazo para apresentação de habilitações/divergências)	art. 7º, §2º
17/05/2021	Publicação do 2º Edital no D.O.	art. 7º, §2º
27/05/2021	Fim do prazo para apresentar impugnações ao Juízo (10 dias após a publicação do 2º Edital)	art. 8º
	Publicação do Edital de convocação para votação do PRJ - Assembleia Geral de Credores (15 dias de antecedência da realização da AGC)	art. 36
	1ª Convocação da Assembleia Geral de Credores	art. 36, I
	2ª Convocação da Assembleia Geral de Credores	art. 36, I
(*)	Prazo limite para votação do PRJ em AGC (150 dias após o deferimento da RJ)	art. 56, §1º
19/11/2021 (*)	Fim do prazo de suspensão do curso da prescrição de ações e execuções contra as devedoras (180 dias após o deferimento da RJ)	art. 6º, §4º
	Homologação do PRJ e concessão da RJ	art. 58
	Fim do prazo da RJ, se cumpridas todas as obrigações previstas no PRJ (2 anos após a concessão da RJ)	art. 61
	<b>Eventos Ocorridos</b>	
	<b>Datas Estimadas / Eventos não ocorridos</b>	

Nos termos da r. decisão de fls. 2503/2506 e de acordo com o novo artigo 189, §1º, I da Lei 11.101/05 (LRE), todos os prazos previstos na LRE serão contabilizados em dias corridos. Os prazos processuais, nos termos do CPC, serão contados em dias úteis.

(\*) A decisão de fls. 5993/5994 concedeu novo prazo de 60 dias para as Recuperandas agendarem AGC e deferiu a prorrogação do stay period por mais 180 dias.



## Contato

**Maria Isabel Fontana**

isabel.fontana@excelia.com.br



[www.excelia.com.br](http://www.excelia.com.br)

[www.excelia-aj.com.br](http://www.excelia-aj.com.br)

[rj.novanoiva@excelia.com.br](mailto:rj.novanoiva@excelia.com.br)



[/excelia-consultoria-negócios](https://www.linkedin.com/company/excelia-consultoria-negocios)