



NOSSA MISSÃO
GERAR VALOR.

NOSSA VISÃO
CONHECER. TRANSFORMAR. RESOLVER.



RELATÓRIO INICIAL DE ATIVIDADES

GRUPO MARCOBI

Processo nº: 1001489-25.2020.8.26.0529

**2ª Vara Regional de Competência Empresarial e de Conflitos
Relacionados à Arbitragem da 1ª RAJ - Foro Especializado da 1ª RAJ**

São Paulo, 15 de setembro 2020

ÍNDICE

05

SOBRE AS RECUPERANDAS

17

ENDIVIDAMENTO

22

FOLHA DE PAGAMENTO

26

INFORMAÇÕES CONTÁBEIS E FINANCEIRAS

30

QUESTÕES PROCESSUAIS

34

ANEXOS

INTRODUÇÃO - RELATÓRIO INICIAL DE ATIVIDADES

Trata-se de pedido de Recuperação Judicial distribuído por Marcobi Indústria e Comércio EIRELI e GBP Comércio, Importação e Exportação de Componentes para Metalização Ltda. EPP, em conjunto denominadas Grupo Marcobi, em 20/03/2020, perante a 2ª Vara Regional de Competência Empresarial e de Conflitos Relacionados à Arbitragem da 1ª RAJ sob o número 1001489-25.2020.8.26.0529.

Em decisão proferida em 11/08/2020 (fls. 464/471), foi deferido o processamento da Recuperação Judicial em conjunto e nomeada a Excelia Consultoria e Negócios Ltda. ("Excelia") como Administradora Judicial. Dentre outras providências, foi determinada a apresentação do presente relatório inicial no prazo de 30 (trinta) dias.

Esta Administradora Judicial analisou os documentos apresentados no processo, solicitou documentação e informações complementares, realizou conferências com advogados, assessores financeiros, contador e sócios das Recuperandas, bem como realizou visita às respectivas sedes em 26/08/2020.

O presente *Relatório Inicial* respeita a padronização recomendada pelo Comitê de Enfrentamento dos Impactos da Covid-19 e aprovada pela Corregedoria Geral da Justiça, conforme Comunicado CG nº 786/2020 (Processo nº 2020/75325), disponibilizado no DJE em 01/09/2020 e, nos termos da decisão de deferimento, analisa os elementos caracterizadores do grupo societário, a fim de dar subsídios para eventual decisão sobre consolidação substancial.



SOBRE AS RECUPERANDAS



SOBRE AS RECUPERANDAS
Histórico e atividades das Recuperandas



Resumo do Grupo Marcobi

A Marcobi é uma indústria voltada para o desenvolvimento, produção e comercialização de produtos químicos tais como: tintas e vernizes industriais, desmoldantes para poliuretano e composites, diluentes específicos, corantes líquidos, concentrados de pigmentos e outros. Os produtos são indicados para aplicação em substratos, tais como, metais; vidros; plásticos e madeiras, abrangendo segmentos de mercado como o moveleiro, de cosméticos, de implementos agrícolas e metal-mecânica, calçadista, automotivo, eletroeletrônicos, metalização em alto vácuo, imobiliário, entre outros.

GRUPO MARCOBI

Marcobi Indústria e Comércio EIRELI

Em recuperação judicial

GBP Indústria, Comércio, Importação e Exportação de componentes para metalização Ltda. - EPP

Em recuperação judicial

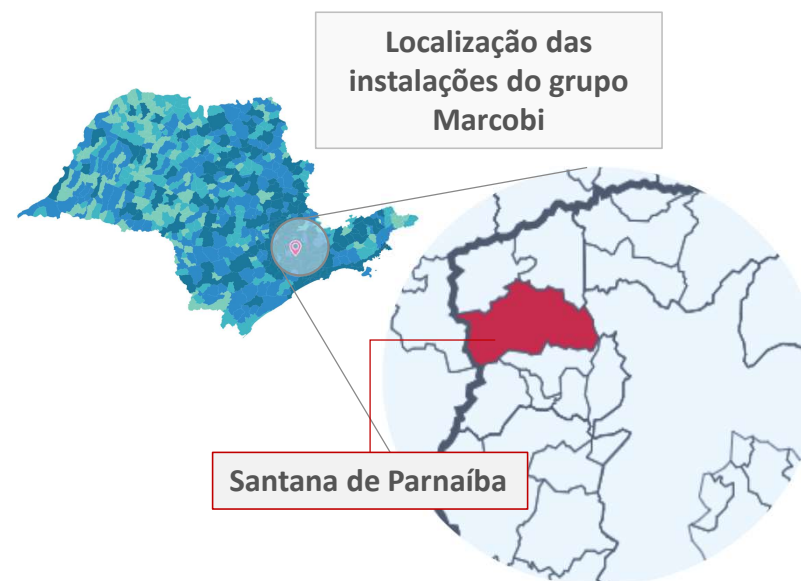

Fonte: informações fornecidas pela empresa e análises Excelia.

SOBRE AS RECUPERANDAS
Linha do Tempo



1995	A Marcobi foi fundada em 1995 como revendedora da Marbo Itália, indústria de químicos auxiliares de setores como automotivo, calçadista, aeroespacial, plásticos, metais e vidros. A atividade compreendia a compra de produtos da Marbo Italia e sua revenda no Brasil, através de operação de triangulação.
1996	Saída de dois dos três sócios fundadores da Marcobi. Suspensão da prestação de serviços da empresa (terceira) importadora dos produtos e ingresso da Marbo Italia na Marcobi como quotista, alavancando o abastecimento de produtos e os importando através da Marcobi.
1998	Com a mudança da Lira italiana para o Euro, os preços de importação subiram e dificultaram o repasse de custos para o Brasil, ensejando na nacionalização dos produtos com a fabricação no Brasil. Metade da matéria prima era importada e metade era adquirida no mercado nacional.
2004	Em 2004, a Marbo Italia se retira do quadro societário da Marcobi, uma vez que os produtos já eram produzidos com 100% de matéria prima brasileira, mas manteve a Marcobi como sua representante comercial.
2005	Implementação de Política de Qualidade e obtenção de certificações de qualidade e certificações Norma ISSO 9001, pelo órgão certificador SGS.
2008	Mudança da sede para a atual planta industrial em Santana de Parnaíba, em galpão industrial com área de 6.000 m2 e 2.000 m2 de área construída.
2011	Ápice do faturamento do grupo, com o aumento de produção após a mudança da fábrica.
2015	Início da crise econômico-financeira no final de 2015 / início de 2016.
2020	Pedido de Recuperação Judicial.

Fonte: informações fornecidas pela empresa e análises Excelia.

SOBRE AS RECUPERANDAS

Estrutura societária

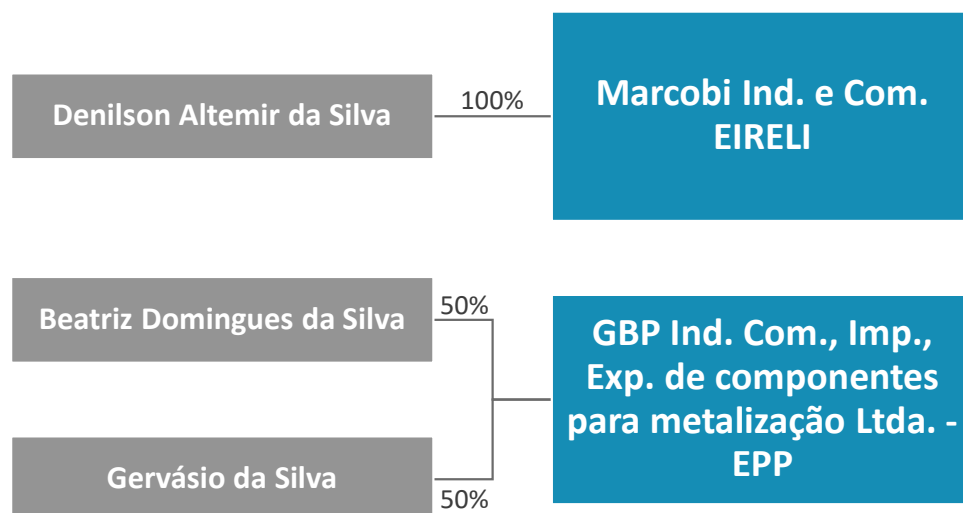

Marcobi

O sócio da GBP, Gervásio da Silva, foi também sócio da Marcobi até março de 2019, ocasião em que se retirou da sociedade e esta foi transformada em EIRELI, sendo o titular o sócio remanescente, Sr. Denilson.

GBP

A última alteração do contrato social registrada perante a Junta Comercial do Estado de São Paulo (JUCESP) é datada de 27/03/2019 e versa sobre alteração de atividade econômica, nome empresarial e endereço da sede.

Em alteração datada de dezembro de 2019, a **sócia-administradora Beatriz Domingues da Silva retira-se da sociedade**. Referida alteração foi protocolada para registro em 30/03/2020, dez dias após a distribuição do pedido de recuperação judicial, mas ainda não foi registrada perante a JUCESP. Assim, a rigor, a Sra. Beatriz ainda é sócia da recuperanda.

SOBRE AS RECUPERANDAS

Organograma organizacional - Marcobi

Por estratégia fiscal e pelo risco à saúde atrelado à atividade desenvolvida na produção de tintas, parte dos funcionários administrativos (sem riscos) estão registrados na GBP e o restante, na Marcobi.

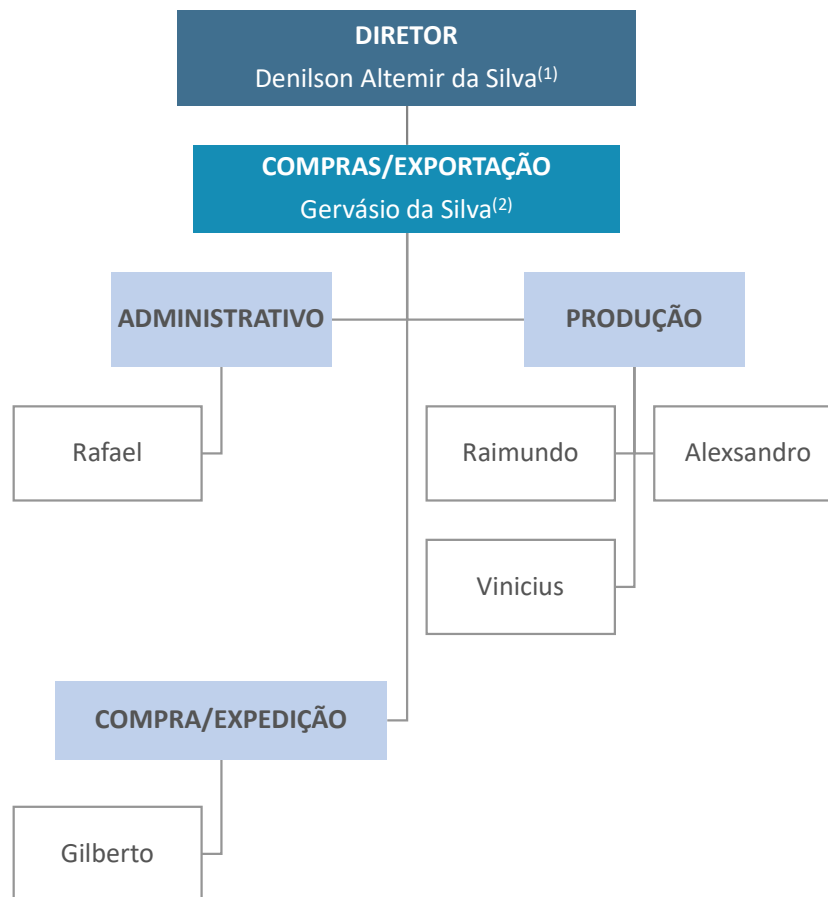

Fonte: informações fornecidas pela empresa e análises Excelia. (1) Apesar de Denilson da Silva ser diretor de ambas as recuperandas, ele aparece como funcionário apenas da GBP.

(2) Gervásio da Silva não consta na folha de pagamento da Marcobi ou da GBP, pois é sócio da GBP, apesar de não retirar pró-labore.



SOBRE AS RECUPERANDAS
Organograma organizacional - GBP

Por estratégia fiscal e pelo risco à saúde atrelado à atividade desenvolvida na produção de tintas, parte dos funcionários administrativos (sem riscos) estão registrados na GBP e o restante, na Marcobi.

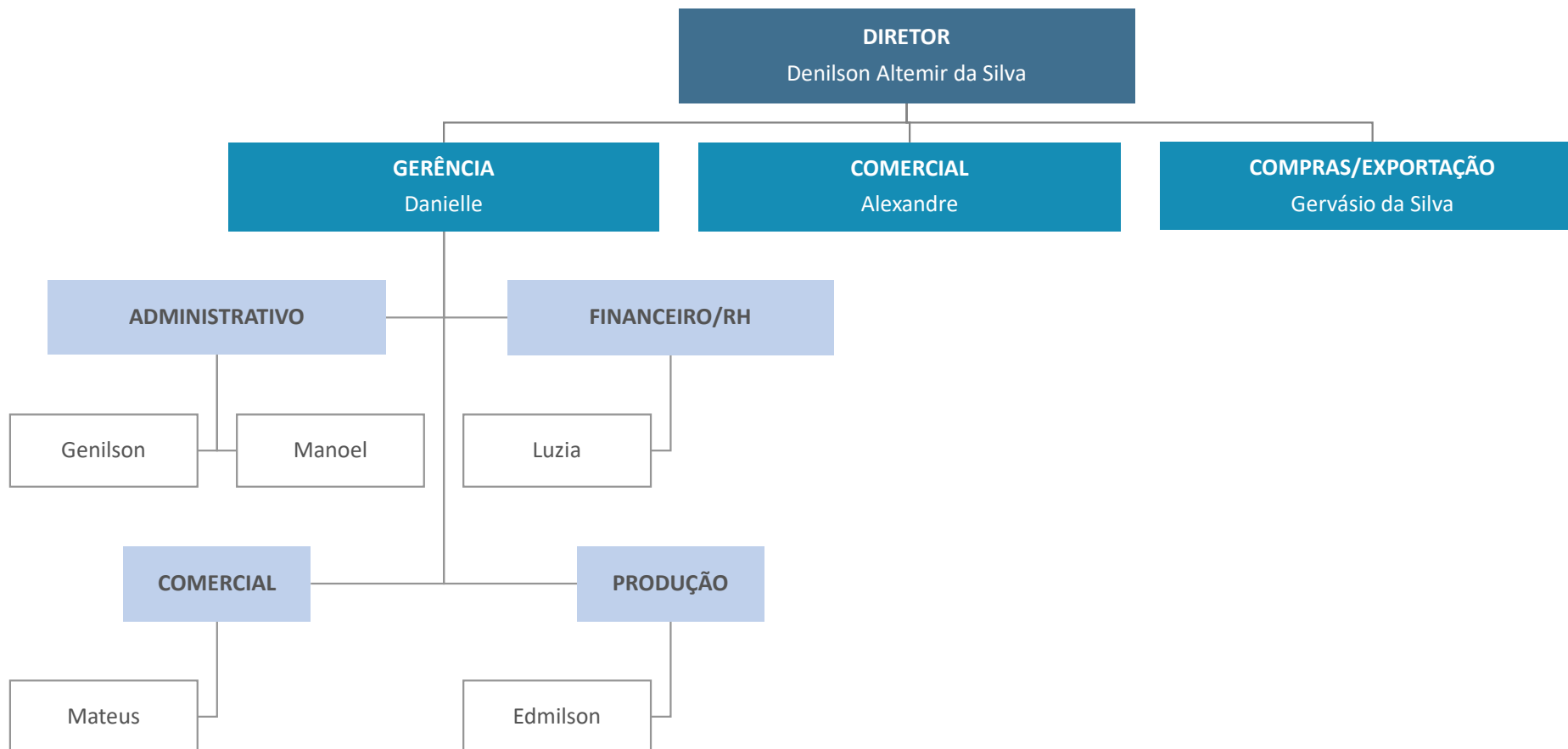

Fonte: informações fornecidas pela empresa e análises Excelia.

Identificamos os seguintes elementos indicadores de configuração de grupo societário de fato:

Identidade de quadro societário	A família Silva é a controladora da Marcobi e GBP. Um dos sócios da GBP, Sr. Gervásio, também integrou os quadros societários da Marcobi até 2018, quando a empresa foi transformada em EIRELI, tendo como titular o filho de Gervásio, ou seja, Sr. Denilson. A outra sócia da GBP, Sra. Beatriz, é neta do Sr. Gervásio.
Identidade de sede social	As Recuperandas estão sediadas na Rua Santa Catarina, 01, Jardim da Várzea, Santana de Paranaíba/SP. Embora a GBP indique o Galpão 01 de referido endereço, as operações das empresas acontecem no mesmo local.
Atividades complementares/interligadas	A Marcobi exerce a atividade principal de indústria, produção e comercialização dos produtos químicos (tintas e vernizes industriais, desmoldantes para poliuretano e composites, diluentes, corantes líquidos, concentrados de pigmentos etc) e a GBP é responsável pelo registro dos colaboradores e funcionários e, portanto, concentra a folha de pagamento.
Credores comuns	Há coincidência de credores arrolados pelas Recuperandas. Um dos sócios da GBP foi arrolado como credor da Marcobi, bem como uma das funcionárias da GBP. Além disso, o Banco Bradesco S.A. foi arrolado como credor de ambas empresas em relação ao mesmo crédito.

SOBRE AS RECUPERANDAS
Mercado de Atuação

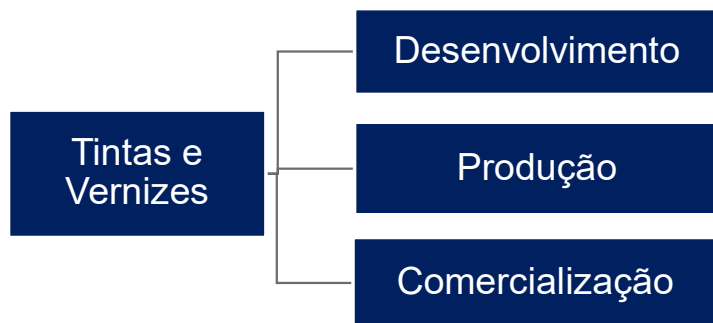

**Clientes em
 pelo menos
 8
 Estados
 diferentes**

Fonte: informações fornecidas pela empresa e análises Excelia.

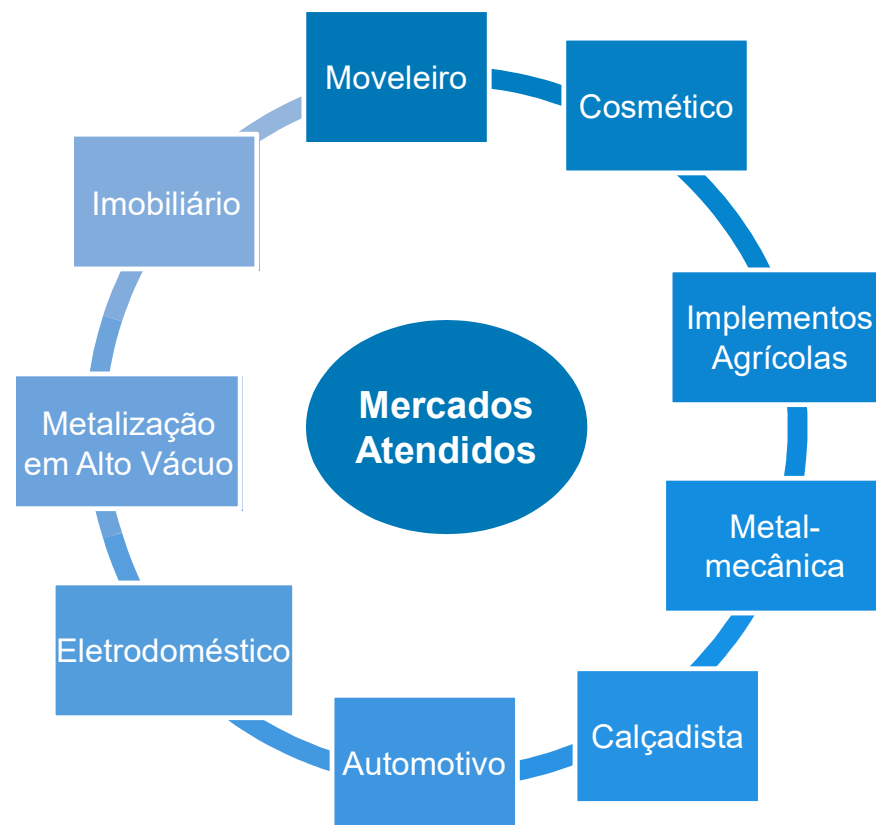

SOBRE AS RECUPERANDAS
Mercado de Atuação



Volume de Produção de Tintas no Brasil – desde o início do século, o Brasil apresentou crescimento significativo na produção de tintas, porém, durante a crise de 2015-16, o volume caiu para valores próximos ao início da década. Em 2019, o crescimento foi de 1,4% em relação ao ano anterior.

bilhões de litros

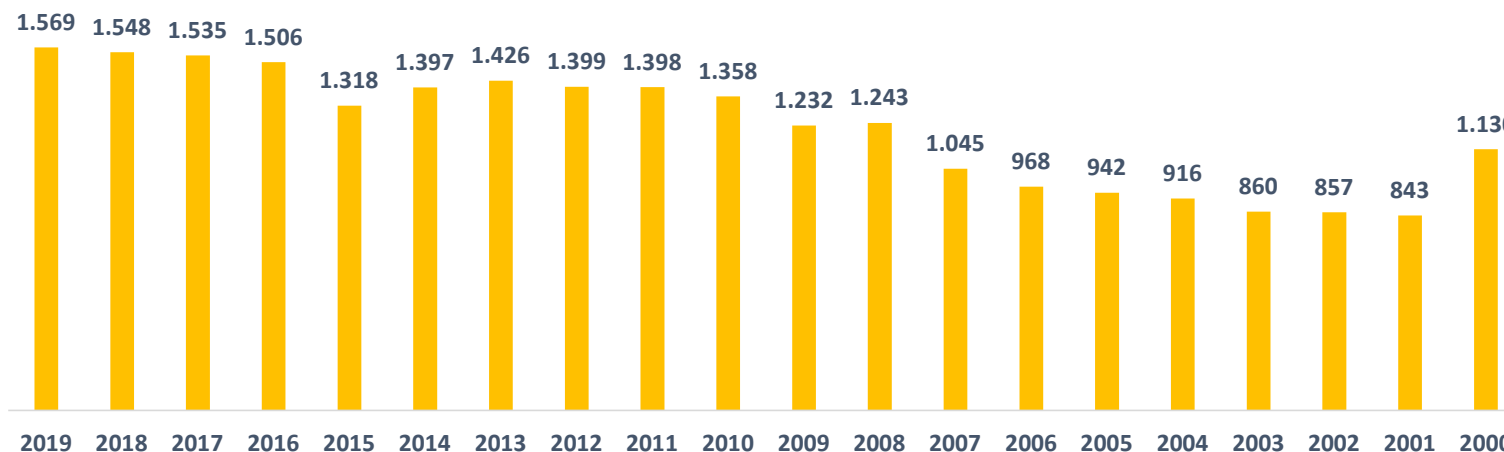

Segmento da Produção de Tintas Brasil - 2019

bilhões de litros

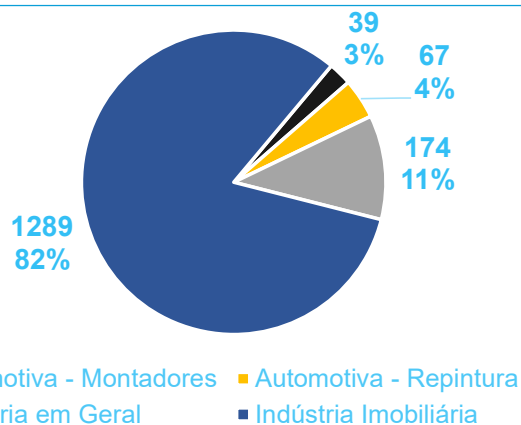

- O Brasil é um dos cinco maiores mercados mundiais para tintas;
- Fabricam-se no país tintas destinadas a todas as aplicações;
- Há centenas de fabricantes, de grande, médio e pequeno porte, por todo território brasileiro. Os dez maiores fabricantes respondem por 75% do total de vendas;
- Os grandes fornecedores de matéria-prima estão presentes no país, de modo direto ou por meio de seus representantes, juntamente com empresas nacionais.

SOBRE AS RECUPERANDAS
Razões da crise



Em razão da econômica enfrentada pelo Brasil desde meados de 2015, e durante os anos de 2016 a 2018, houve brusca queda no consumo interno, agravada pelo aumento de inadimplências e falências de clientes da Marcobi.

Diante desse cenário, a Marcobi se insere no processo de crise e deixa de honrar seus compromissos tempestivamente.

Com os primeiros apontamentos de protestos, os bancos suspenderam as linhas de crédito do grupo, que recorreu a fundos de investimento e *factoring*.

O custo financeiro para manutenção das operações de capital de giro versus a diminuição no consumo inviabilizou o pagamento das linhas de crédito contratadas e fragilizou as operações do grupo e culminou na presente crise.

Além da profunda crise vivida nos últimos anos, a indústria foi o setor mais afetado. Com a pandemia, é esperada queda recorde este ano

Variação Anual do PIB Total e PIB Industrial Brasileiros

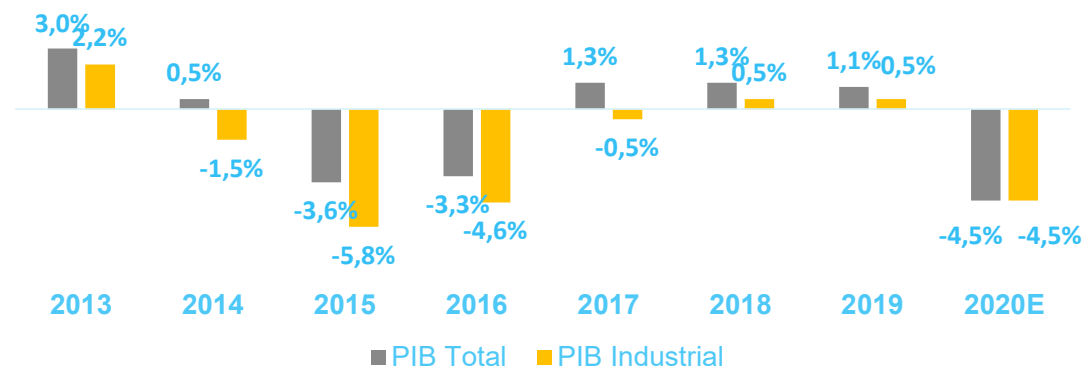

A taxa de juros teve forte aumento entre 2014 e 2016, durante a crise econômica, dificultando a captação de recursos no período.

Taxa Selic e Taxa de Juros PJ ao final do período – ao ano

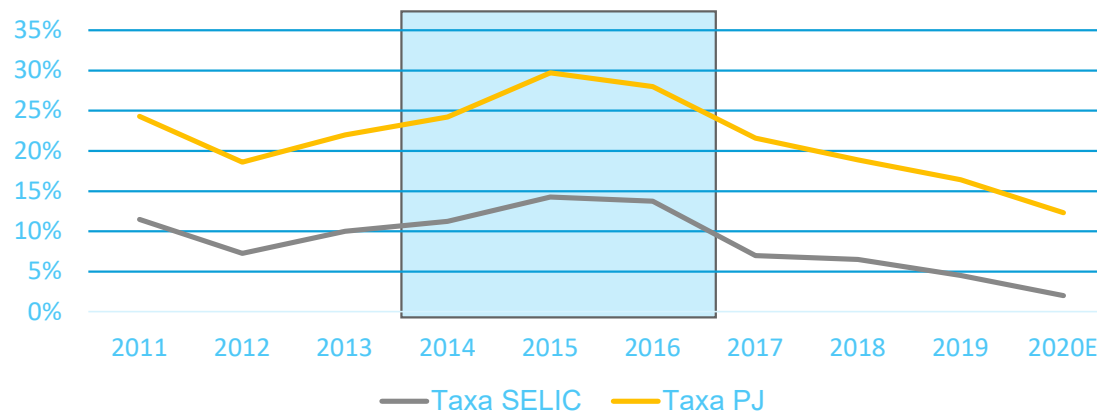

Fonte: informações fornecidas pela empresa, Banco Central do Brasil e Bradesco.



SOBRE AS RECUPERANDAS

Principais clientes – janeiro/19 a julho/20

Apesar de possuir uma base de cliente pulverizada, com mais de 350 clientes ativos nos últimos dois anos, metade do faturamento da Marcobi, entre jan/19 e jul/20, está concentrado em 12 clientes principais.

Cliente	Faturamento Bruto (R\$)	%	% Acum
MULTINJET TECNOLOGIA EM METALIZACAO LTDA	725.970	10,6%	10,6%
INDUSTRIAS VITORIA LTDA	496.651	7,2%	17,8%
GSB INDUSTRIA E COMERCIO DE ACESSORIOS PARA MOVEIS LTDA	399.387	5,8%	23,6%
MAT EQUIPAMENTOS PARA GASES LTDA.	346.296	5,0%	28,6%
AFRENTE PLASTICOS E METAIS EIRELI	320.282	4,7%	33,3%
ALIANCA METALURGICA SA	264.932	3,9%	37,1%
GALSTAFF MULTIRESINE DO BRASIL LTDA	216.689	3,1%	40,3%
CINDUMEL INDUSTRIAL DE METAIS E LAMINADOS LTDA	187.593	2,7%	43,0%
NUTRIPLAST INDUSTRIA E COMERCIO LTDA	163.662	2,4%	45,4%
GG - METALURGICA GG LTDA	136.588	2,0%	47,4%
FORMATO INDUSTRIA COMERCIO ACESSORIOS PLASTICOS LTDA	127.658	1,9%	49,2%
ECO VIDA RECICLAGENS LTDA EPP	120.237	1,7%	51,0%
BYG TRANSEQUIP IND E COM DE EMPILHADEIRAS LTDA	116.077	1,7%	52,7%
ALUTEC INDUSTRIA E COMERCIO LTDA	107.041	1,6%	54,2%
CARDOSO & GOMES INDUSTRIA E COMERCIO DE QUADROS DE BI	102.455	1,5%	55,7%
ART SHOPX DESIGN E DECORACAO EIRELI EPP	97.857	1,4%	57,1%
W1 INDUSTRIA DE AUTO PECAS LTDA.	82.827	1,2%	58,3%
PLT RECICLAGEM LTDA	78.816	1,1%	59,5%
PRADOLUX INDUSTRIA E COMERCIO LTDA.	70.174	1,0%	60,5%
FLEXIPISO SP - FLEXIPISO PAVIMENTOS DO CEARA LTDA	67.716	1,0%	61,5%
OUTROS 349 CLIENTES	2.650.416	38,5%	100,0%

Fonte: informações fornecidas pela empresa e análises Excelia.



SOBRE AS RECUPERANDAS

Principais fornecedores – janeiro/19 a julho/20

A Marcobi possui grande parte de seus fornecedores inseridos no setor químico, para compra de matéria-prima usada na fabricação de tintas e vernizes. Apenas 6 deles representam 50% da compra total da empresa no período analisado.

Fornecedores	Total Compras (R\$)	%	%Acum
VERQUIMICA COMERCIO DE PRODUTOS QUIMICOS LTDA.	918.389	16,1%	16,1%
ATS COLOR DO BRASIL LTDA	552.003	9,7%	25,8%
COREMAL COMÉRCIO, DISTRIBUIÇÃO, FABRICAÇÃO E REPRE	448.471	7,9%	33,6%
REICHHOLD DO BRASIL LTDA	328.686	5,8%	39,4%
QUANTIQ DISTRIBUIDORA LTDA	262.358	4,6%	44,0%
TRANSCOR INDUSTRIA DE PIGMENTOS E CORANTES LTDA	221.373	3,9%	47,8%
CARBONO QUIMICA LTDA	209.073	3,7%	51,5%
QUIMINUTRI COMERCIO DE ESPECIALIDADES QUIMICAS S.A	195.708	3,4%	54,9%
SQ QUIMICA IMPORT.E DISTRIB.DE PROD.QUIMICOS LTDA	180.258	3,2%	58,1%
MIDLAND QUIMICA DO BRASIL LTDA	157.645	2,8%	60,9%
FLAMEX COMERCIO IMPORTACAO E EXPORTACAO LTDA	157.595	2,8%	63,6%
SI GROUP CRIOS RESINAS S.A	131.343	2,3%	65,9%
RESICRYL INDUSTRIA E COMERCIO LTDA.	125.890	2,2%	68,1%
NOVALATA BENEFICIAMENTO E COMERCIO DE EMBALAGENS L	123.095	2,2%	70,3%
UNIVAR BRASIL LTDA	119.570	2,1%	72,4%
GALSTAFF MULTIRESINE DO BRASIL LTDA.	105.347	1,8%	74,2%
ALLNEX QUIMICA BRASIL LTDA	83.833	1,5%	75,7%
ALDORO IND. DE POS E PIGMENTOS METALICOS LTDA	71.424	1,3%	76,9%
M CASSAB COMERCIO E INDUSTRIA LTDA	69.218	1,2%	78,1%
BANDEIRANTE QUIMICA LTDA	69.004	1,2%	79,4%
COIM BRASIL LTDA	65.885	1,2%	80,5%
OUTROS - 110 FORNECEDORES	1.112.579	19,5%	100,0%

Fonte: informações fornecidas pela empresa e análises Excelia.



**ENDIVIDAMENTO
MARCOBI E GBP IDENTIFICADAS INDIVIDUALMENTE**





ENDIVIDAMENTO

Créditos sujeitos à recuperação judicial - Marcobi

O Grupo Marcobi ajuizou pedido de recuperação judicial em março de 2020, apresentando um total de R\$ 3,752 milhões em créditos concursais. Deste total, 99,6% ou R\$ 3,738 milhões estão em nome da recuperanda Marcobi.

Classe de Credores – 86 Credores

Valores em reais

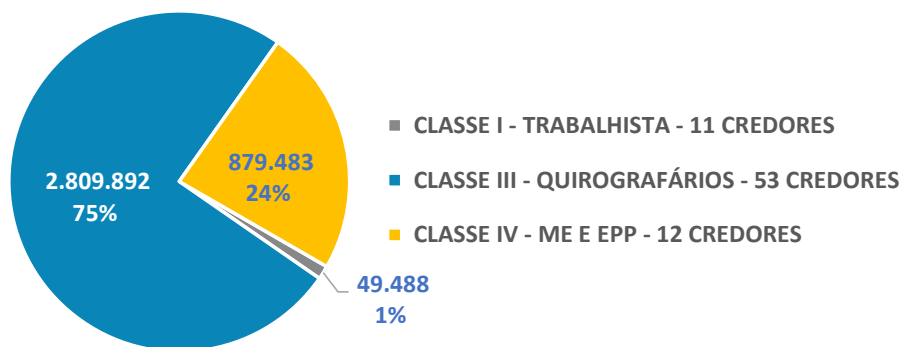

Credores por Tipo

Valores em reais

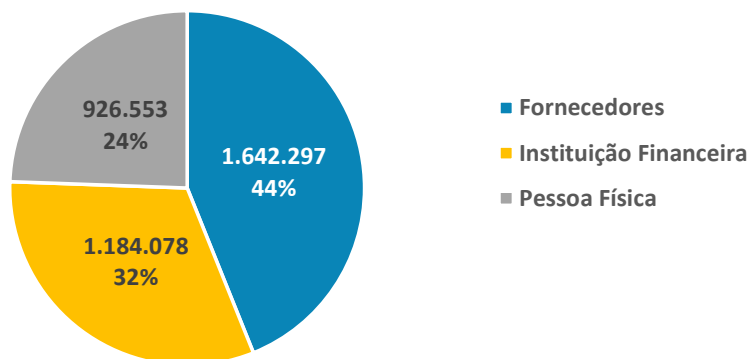

Principais Credores⁽¹⁾

Valores em reais

Credor	Classe	Valor
PTM LOCACOES EPP	CLASSE IV - ME E EPP	813.000
GERVÁSIO DA SILVA	CLASSE III - QUIROGRAFÁRIOS	698.000
FRAM CAPITAL ATIVO FUNDO DE INVESTIMENTO	CLASSE III - QUIROGRAFÁRIOS	289.000
BF CAPITAL SECURITIZADORA S.A.	CLASSE III - QUIROGRAFÁRIOS	243.912
DANIELLE VIVIANE VALENTIN	CLASSE III - QUIROGRAFÁRIOS	165.000
JARAGUA EMPRESARIAL FOMENTO MERCANTIL LTDA	CLASSE III - QUIROGRAFÁRIOS	159.482
CONTINENTAL BANCO FOMENTO MERCANTIL LTDA	CLASSE III - QUIROGRAFÁRIOS	141.985
OLDFLEX COMERCIO E DISTRIBUICAO LTDA	CLASSE III - QUIROGRAFÁRIOS	133.451
LANA SECURITIZADORA S.A.	CLASSE III - QUIROGRAFÁRIOS	131.350
ITAU UNIBANCO S.A	CLASSE III - QUIROGRAFÁRIOS	85.000
NEO SOLUÇÕES FINANCEIRAS E DE PGTO EIRELI	CLASSE III - QUIROGRAFÁRIOS	75.000
ATS COLOR DO BRASIL LTDA	CLASSE III - QUIROGRAFÁRIOS	59.128
M CASSAB COMERCIO E INDUSTRIA LTDA	CLASSE III - QUIROGRAFÁRIOS	46.688
QUANTIQ DISTRIBUIDORA LTDA	CLASSE III - QUIROGRAFÁRIOS	46.482
MAXEPOXI INDUSTRIAL E COMERCIAL LTDA	CLASSE III - QUIROGRAFÁRIOS	43.726
VALOREM SECURITIZADORA DE CREDITO S.A.	CLASSE III - QUIROGRAFÁRIOS	43.720
NOVALATA BENEFICIAMENTO E COM. DE EMBAL.	CLASSE III - QUIROGRAFÁRIOS	39.045
BANCO BRADESCO S.A.	CLASSE III - QUIROGRAFÁRIOS	36.533
MME FOMENTO MERCANTIL LTDA	CLASSE III - QUIROGRAFÁRIOS	31.960
COLORMIX INDUSTRIA E COM DE PIGMENTOS LTDA	CLASSE III - QUIROGRAFÁRIOS	30.959
OUTROS 56 CREDORES		425.440
TOTAL		3.738.863

Fonte: informações fornecidas pela empresa e análises Excelia. (1) O credor Banco Bradesco S.A. possui crédito em ambas recuperandas, porém o valor é apresentado na Marcobi, por ser esta a real detentora do débito.

Este documento é cópia do original, assinado digitalmente por MARIA ISABEL VERGUEIRO DE ALMEIDA FONTANA e Tribunal de Justiça do Estado de São Paulo, protocolado em 15/09/2020 às 15:46, sob o número W1R20700028501. Para conferir o original, acesse o site https://esaj.tjsp.jus.br/pastadigital/pg/abrirConferenciaDocumento.do, informe o processo 1001489-25.2020.8.26.0529 e código 3A5C8FB.



ENDIVIDAMENTO

Créditos sujeitos à recuperação judicial - GBP

O Grupo Marcobi ajuizou pedido de recuperação judicial em março de 2020, apresentando um total de R\$ 3,752 milhões em créditos concursais. Deste total, 0,4% ou R\$ 14 mil estão em nome da recuperanda GBP.

Classe de Credores – 86 Credores

Valores em reais

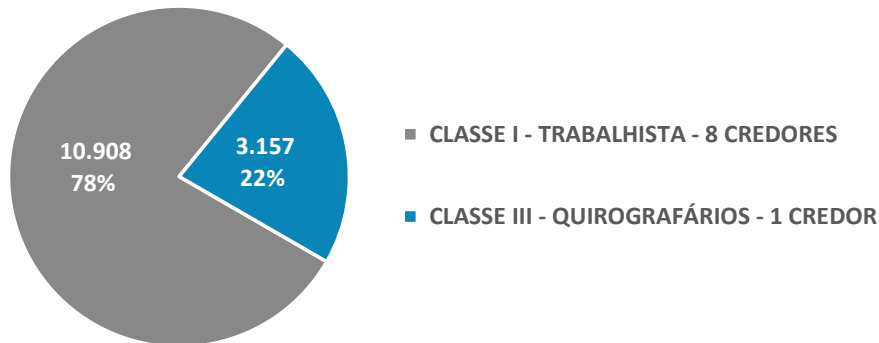

Principais Credores – Pessoas Físicas

Valores em reais

Credor	Classe	Valor
ALEXANDRE SOARES DE OLIVEIRA	CLASSE I - TRABALHISTA	1.477
DANIELLE VIVIANE VALENTIN	CLASSE III - QUIROGRAFÁRIOS	3.157
EDMILSON LEAL ANDRADE	CLASSE I - TRABALHISTA	2.232
GENILSON LEAO DA SILVA	CLASSE I - TRABALHISTA	1.571
JAQUELINE MIRANDA DE MELO SANTOS	CLASSE I - TRABALHISTA	1.645
JAQUELINE NASCIMENTO BATISTA	CLASSE I - TRABALHISTA	593
KAROLINE BARBOSA DA SILVA	CLASSE I - TRABALHISTA	810
LUZIA TELES DE MENEZES	CLASSE I - TRABALHISTA	1.854
MANOEL FELICIANO DA COSTA	CLASSE I - TRABALHISTA	726
Total		14.065

Fonte: informações fornecidas pela empresa e análises Excelia.

ENDIVIDAMENTO

Créditos não sujeitos à recuperação judicial



As Recuperandas não disponibilizaram informações acerca de eventuais créditos não sujeitos à recuperação judicial, embora solicitadas.

Em pesquisa informal ao TJSP e à JFSP, a Administradora Judicial identificou pelo menos uma execução fiscal em face da Marcobi. No entanto, nenhuma informação adicional foi apresentada à Administradora.

As informações acerca de créditos não sujeitos à recuperação judicial serão analisadas e reportadas nos autos tão logo esta Administradora Judicial seja munida das informações e documentos a respeito.

ENDIVIDAMENTO

Créditos com partes relacionadas

**Gervásio da Silva**

Sócio e administrador da GBP.
Foi arrolado como credor da Marcobi na Classe III, pelo valor de R\$ 698.000,00, oriundo de operação de mútuo.

Danielle Viviane Valentim

Gerente da Marcobi.
Foi arrolada como credora da GBP e da Marcobi na Classe III, pelos valores de R\$ 3.156,70 e R\$ 165.000,00, respectivamente, oriundos de operação de mútuo.

Alexandre Soares de Oliveira

Responsável pelo setor Comercial da GBP.
Foi arrolado como credor da GBP na Classe I, pelo valor de R\$ 1.477,45.

Funcionários Marcobi

Dos 11 credores indicados na Classe I da relação de credores da GBP, 6 deles são atuais funcionários da empresa.

Funcionários GBP

Dos 8 credores indicados na Classe I da relação de credores da GBP, 5 deles são atuais funcionários da empresa.

Nota

De acordo com as listas de credores apresentadas pelas Recuperandas, as pessoas aqui constantes são funcionários e/ou sócio das empresas e estão arroladas como credores na Recuperação Judicial.



FOLHA DE PAGAMENTO
MARCOBI E GBP IDENTIFICADAS
INDIVIDUALMENTE



FOLHA DE PAGAMENTO

Histórico do número de funcionários



No período analisado, não houve mudanças significativa no número de funcionários das duas empresas. Houve, porém, uma inversão, a partir de abr/20, quando a GBP passou a ter mais funcionários que a Marcobi. Em jun/19, o número total era de 15 pessoas.

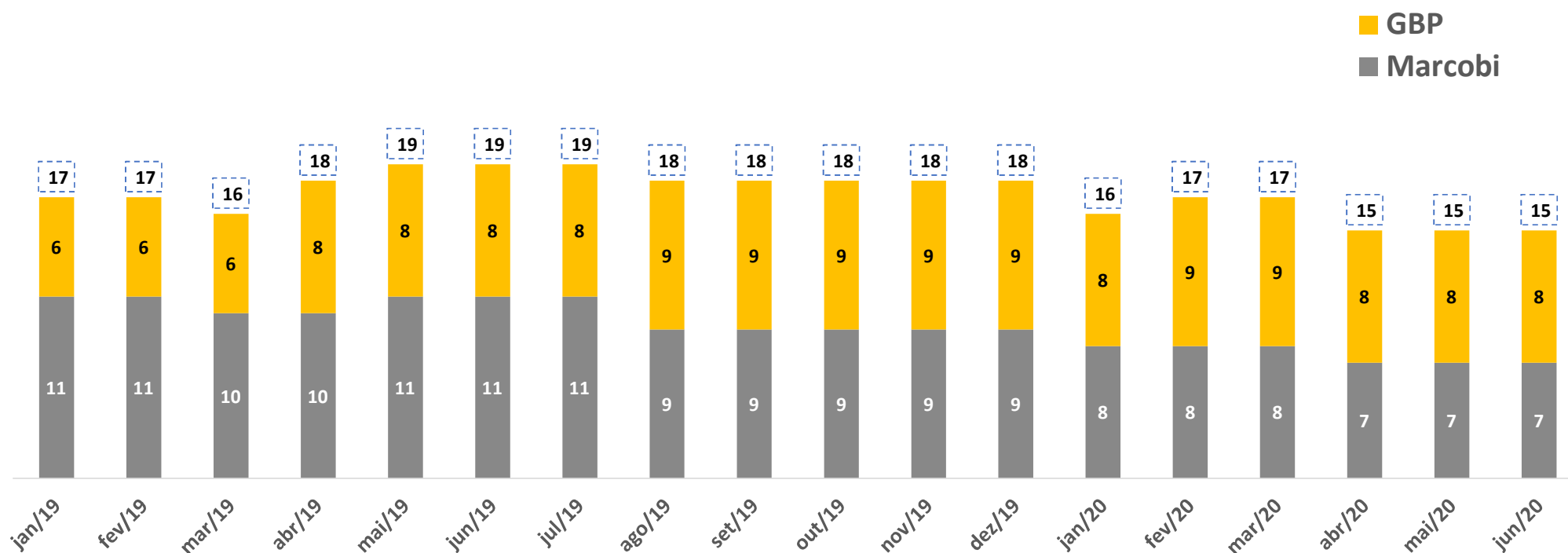

Fonte: informações fornecidas pela empresa e análises Excelia.

FOLHA DE PAGAMENTO

Relação de empregados, prestados de serviço e sócios – junho/2020



Em jun/20, 15 pessoas trabalhavam nas duas recuperandas, concentradas na produção. O salário médio era de R\$ 2.500, com maiores vencimento no quadro administrativo. O único sócio da empresa, Denilson da Silva, figurava na lista de empregados, com salário bruto de R\$ 5.997.

#	RECUPERANDA	NOME DO COLABORADOR	CPF	CARGO	DEPARTAMENTO	SALÁRIO ATUAL (R\$)	TIPO DE VÍNCULO
1	GBP	ALEXANDRE SOARES DE OLIVEIRA	150.669.218-42	GERENTE COMERCIAL	COMERCIAL	2.039	CLT
2	GBP	DANIELLE VIVIANE VALENTIN	220.874.208-74	GERENTE ADMINISTRATIVO	ADMINISTRAÇÃO	4.808	CLT
3	GBP	DENILSON ALTEMIR DA SILVA	076.174.878-43	DIRETOR ADMINISTRATIVO	ADMINISTRAÇÃO	5.997	CLT
4	GBP	EDMILSON LEAL ANDRADE	169.395.398-67	COLORISTA	PRODUÇÃO	2.647	CLT
5	GBP	GENILSON LEAO DA SILVA	646.749.323-00	PORTEIRO	PORTARIA	1.596	CLT
6	GBP	LUZIA TELES DE MENEZES	341.016.178-30	ASSISTENTE ADMINISTRATIVO	ADMINISTRAÇÃO	2.537	CLT
7	GBP	MANOEL FELICIANO DA COSTA	024.722.344-14	PORTEIRO	PORTARIA	1.104	CLT
8	GBP	MATEUS LOPES	499.017.398-88	ASSISTENTE ADMINISTRATIVO	ADMINISTRAÇÃO	1.600	CLT
9	MARCOBI	ALEXSANDRO FARIAS BARBIERI	322.581.588-85	OPERADOR DE MOINHO	PRODUÇÃO	1.764	CLT
10	MARCOBI	GILBERTO DAS MERCES	071.585.482-87	CHEFE DE EXPEDICAO	PRODUÇÃO	2.037	CLT
11	MARCOBI	RAFAEL LUIZ GOMES	314.234.378-45	SEGURANÇA	PORTARIA	1.814	CLT
12	MARCOBI	RAIMUNDO ALMI ALVES BATISTA	313.585.758-19	TEC QUIMICO I CONTR QUALIDADE	PRODUÇÃO	2.917	CLT
13	MARCOBI	VINICIUS GONÇALVEZ DE FRANCA	456.905.788-86	AUXILIAR DE PRODUÇÃO	PRODUÇÃO	1.573	CLT
14	MARCOBI	ANDERVAL LUIZ DE MACEDO	307.752.108-38	TECNICO QUIMICO LABORATORIO	PRODUÇÃO	1.846	CLT
15	MARCOBI	ERIC ANDRE CAMPINA DA SILVA	348.175.608-94	QUIMICO FORMULADOR	PRODUÇÃO	3.215	CLT

Fonte: informações fornecidas pela empresa e análises Excelia.

FOLHA DE PAGAMENTO
Histórico da Base Salarial



No período analisado, não houve mudanças significativa no número de funcionários das duas empresas. Houve, porém, uma inversão, a partir de abr/20, quando a GBP passou a ter mais funcionários que a Marcobi. Em jun/19, o número total era de 15 pessoas.

Valores em reais

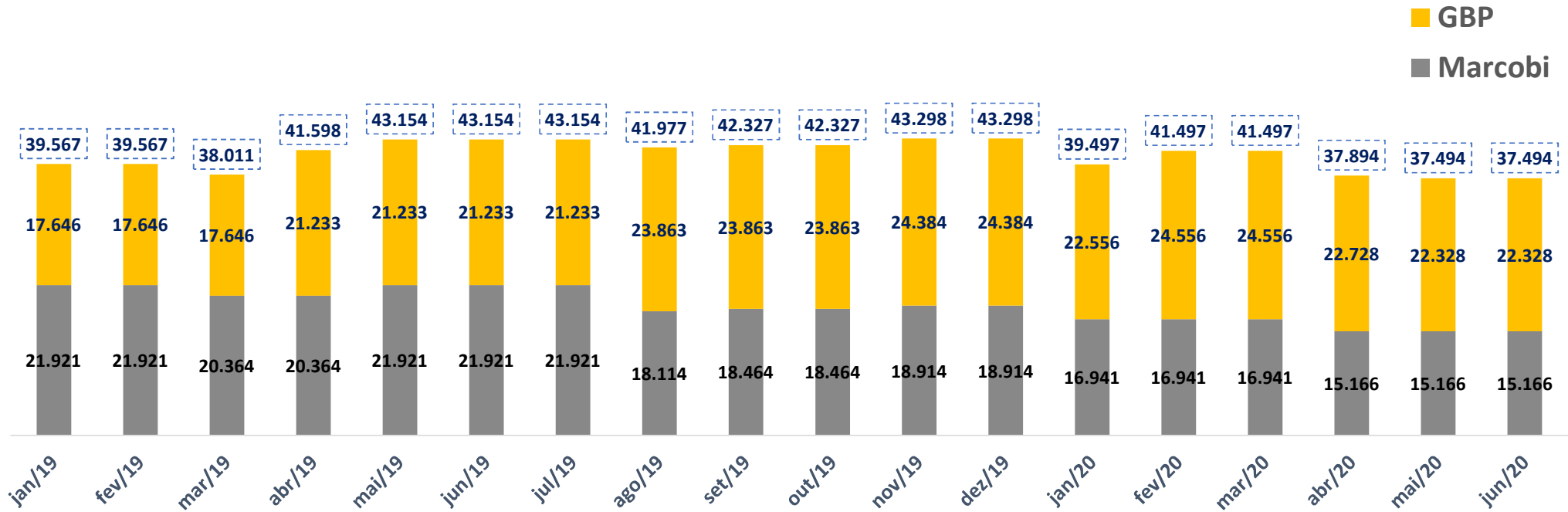

Fonte: informações fornecidas pela empresa e análises Excelia.



INFORMAÇÕES CONTÁBEIS E FINANCEIRAS – MARCOBI.

Não foram fornecidas informações da
GBP.



INFORMAÇÕES CONTÁBEIS E FINANCEIRAS - MARCOBI
Balço Patrimonial - Marcobi



A Marcobi apresentou grande parte de seu passivo na conta de empréstimos e financiamento de curto prazo, apesar de existirem valores a recolher consideráveis entre obrigações trabalhistas e fiscais.

Valores em reais

Marcobi Ind. E Com. EIRELI	2017	2018	2019	fev-2020	Marcobi Ind. E Com. EIRELI	2017	2018	2019	fev-2020
ATIVO	9.344.392	8.827.745	5.588.411	5.383.541	PASSIVO	9.344.392	8.827.745	5.588.411	5.383.541
Circulante	3.498.499	3.125.203	507.386	313.222	Circulante	4.310.070	4.870.915	5.375.892	4.336.644
Disponibilidades	93.484	52.157	284.140	18.443	Fornecedores	897.264	980.931	751.129	755.403
Numerários	92.869	51.773	278.363	16.528	Empréstimos e Financiamentos de Curto Prazo	3.117.944	3.224.270	3.874.781	2.939.495
Bancos Conta Movimento	615	384	5.778	1.915	Obrigações Trabalhistas e Previdenciário	162.659	376.763	398.947	364.497
Estoques	2.549.031	2.721.515	177.717	177.717	Impostos e Contribuições a pagar	131.998	285.883	304.575	230.789
Outros Créditos CP	855.984	351.531	45.528	117.062	Parcelamentos	-	-	46.461	46.461
Não Circulante	5.845.893	5.702.542	5.081.025	5.070.320	Outras Contas a Pagar	205	3.068	-	-
Outros Créditos LP	13.544	25.383	-	-	Não Circulante	524.658	486.657	432.483	429.626
Imobilizado	5.578.219	5.423.029	4.826.895	4.816.190	Fornecedores	-	-	111	-
Imóveis	5.000.000	5.000.000	5.000.000	5.000.000	Empréstimos e Financiamentos	524.658	486.657	432.372	429.626
Bens	578.219	888.703	435.503	435.503	Patrimônio Líquido	4.509.665	3.470.173	(219.964)	617.271
Depr. Amortiz. E Quotas de Exaustão	-	(465.674)	(608.608)	(619.313)	Capital Social	1.000.000	1.000.000	1.000.000	1.000.000
Intangível	254.130	254.130	254.130	254.130	Reservas de Capital	-	-	570.063	570.063
					Reservas de Lucros	3.654.042	2.560.534	1.882.563	1.882.563
					Prejuízos acumulados	(144.377)	(90.361)	(3.672.590)	(2.835.355)

Fonte: informações fornecidas pela empresa e análises Excelia.

INFORMAÇÕES CONTÁBEIS E FINANCEIRAS - MARCOBI
Demonstração do resultado do exercício - DRE



Em 2019, a Marcobi registrou prejuízo líquido de R\$ 3,8 milhões. Apesar de a receita bruta ser de R\$6,2 milhões, quase metade dela foi estornada, gerando uma receita líquida menor. Chama atenção o custo maior que a receita líquida e as despesas administrativas em 2019.

Valores em reais

Marcobi Ind. E Com. EIRELI	2017	2018	2019
Receita Bruta	4.859.229	4.775.396	6.208.365
Receita Prest. Serv. Mercado Interno	4.859.229	4.775.396	6.208.365
(-) Deduções	(1.392.823)	(1.348.272)	(3.087.765)
Receita Líquida	3.466.406	3.427.125	3.120.600
Custos	(1.828.064)	(2.592.624)	(5.132.857)
Lucro Bruto	1.638.343	834.501	(2.012.258)
Margem Bruta (%)	47%	24%	(64%)
Despesas Administrativas	(783.311)	(652.640)	(1.564.724)
Despesas Gerais	(495.787)	(340.373)	(532.498)
Outras Receitas Operacionais	8.591	2.512	362.955
Lucro Operacional	367.836	(156.000)	(3.746.525)
Margem Operacional (%)	11%	(5%)	(120%)
Resultado Não Operacional	(573.813)	(195.617)	-
Resultado Financeiro	(373.214)	(78.321)	(77.370)
Lucro Líquido	(579.191)	(429.937)	(3.823.895)
Margem Líquida (%)	(17%)	(13%)	(123%)

Fonte: informações fornecidas pela empresa e análises Excelia.

INFORMAÇÕES CONTÁBEIS E FINANCEIRAS - MARCOBI

Fluxo de Caixa



No período analisado, pode-se observar que as recuperandas não honraram com pagamentos de impostos, e despenderam grandes recursos no pagamento de juros e parcelas de empréstimos. Além disso, as despesas financeiras estão bastante superiores daquelas apresentadas no DRE em 2019, podendo sugerir discrepância na classificação das contas contábeis.

Valores em reais

FLUXO DE CAIXA REALIZADO	mar/19	abr/19	mai/19	jun/19	jul/19	ago/19	set/19	out/19	nov/19	dez/19	jan/20	fev/20
ENTRADAS	479.630	481.301	498.947	327.477	551.702	588.788	467.280	575.783	447.395	443.679	357.679	394.104
DESPESAS OPERACIONAIS	514.012	523.657	525.548	360.881	575.096	599.334	490.053	615.934	490.065	485.896	408.620	415.151
DESPESAS ADMINISTRATIVAS	34.841	37.769	24.719	22.827	36.625	37.568	34.541	25.531	25.145	25.116	20.540	26.417
GASTO COM PESSOAL	52.300	57.530	51.777	46.599	41.939	37.745	39.633	37.651	33.886	37.275	39.138	39.530
GASTO COM TERCEIROS	28.778	33.691	34.926	19.649	38.619	35.327	28.037	51.820	41.800	37.505	37.761	37.862
GGF	14.389	14.439	14.968	9.824	16.551	17.664	14.018	40.305	31.318	31.058	25.038	15.764
FORNECEDORES	383.704	380.228	399.157	261.982	441.361	471.030	373.824	460.626	357.916	354.943	286.143	295.578
OUTRAS ENTRADAS	182.259	182.894	189.600	124.441	209.647	223.739	177.566	218.797	170.010	168.598	135.918	149.759
DESPESAS FINANCEIRAS	152.522	153.054	158.665	104.138	175.441	187.234	148.595	183.099	142.272	141.090	113.742	125.325
DESPESAS FINANCEIRAS	66.189	66.420	68.855	45.192	76.135	81.253	64.485	79.458	61.741	61.228	49.360	54.386
EMPRÉSTIMOS	86.333	86.634	89.810	58.946	99.306	105.982	84.110	103.641	80.531	79.862	64.382	70.939
IMPOSTOS	-	-	-	-	-	-	-	-	-	-	-	-
Fluxo de Caixa do Mês	- 4.645	- 12.515	4.334	- 13.100	10.811	25.958	6.199	- 4.452	- 14.931	- 14.709	- 28.765	3.387
Saldo Inicial	52.157	47.513	34.997	39.331	26.231	37.042	63.000	69.199	64.747	49.816	35.107	6.342
Saldo Final	47.513	34.997	39.331	26.231	37.042	63.000	69.199	64.747	49.816	35.107	6.342	9.729

Fonte: informações fornecidas pela empresa e análises Excelia.



QUESTÕES PROCESSUAIS



QUESTÕES PROCESSUAIS
Cronograma processual



Data	Evento	Lei 11.101/05
20/03/2020	Ajuizamento do Pedido de Recuperação Judicial	
11/08/2020	Deferimento do Processamento do Pedido de Recuperação Judicial	art. 52, inciso I, II, III, IV e V e §1º
14/08/2020	Publicação do deferimento no D.O.	
15/09/2020	Apresentação do Relatório inicial (30 dias após a publicação de deferimento da RJ)	
13/09/2020	Indicação de mediador pelas partes (30 dias após a publicação de deferimento da RJ)	
	Publicação do 1º Edital pelas devedoras	art. 52, §1º
	Fim do prazo para apresentar habilitações e divergências ao AJ (15 dias após a publicação do 1º Edital)	art. 7º, §1º
13/10/2020	Apresentação do Plano de Recuperação ao Juízo (60 dias após a publicação do deferimento da RJ)	art. 53
	Publicação de aviso sobre o recebimento do PRJ no D.O.	art. 53, § único
	Fim do prazo para apresentar objeções ao PRJ (30 dias após a publicação do 2º Edital ou 30 dias após a publicação de aviso sobre o recebimento do PRJ)	art. 53, § único art. 55, § único
	Publicação do 2º Edital pelo AJ (45 dias após a apresentação de habilitações/divergências)	art. 7º, §2º
	Fim do prazo para apresentar impugnações ao Juízo (10 dias após a publicação do 2º Edital)	art. 8º
	Publicação do Edital de convocação para votação do PRJ - Assembleia Geral de Credores (15 dias de antecedência da realização da AGC)	art. 36
	1ª Convocação da Assembleia Geral de Credores	art. 36, I
	2ª Convocação da Assembleia Geral de Credores	art. 36, I
11/01/2021	Prazo limite para votação do PRJ em AGC (150 dias após o deferimento da RJ)	art. 56, §1º
10/02/2021	Fim do prazo de suspensão do curso da prescrição de ações e execuções contra as devedoras	art. 6º, §4º
	Homologação do PRJ e concessão da RJ	art. 58
	Fim do prazo da RJ, se cumpridas todas as obrigações previstas no PRJ (2 anos após a concessão da RJ)	art. 61

Eventos ocorridos
Eventos pendentes

Conforme decisão judicial de 11/08/2020 (fls. 464/471) os prazos serão contabilizados em dias corridos.

QUESTÕES PROCESSUAIS

Checklist – artigos 48 e 51 da Lei 11.101/05

Os artigos 48 e 51 da Lei 11.101/05 relacionam os requisitos documentais necessários para o deferimento do processamento da recuperação judicial.

Requisitos do artigo 48 da Lei 11.101/2005	Marcobi		GBP	
	Status	Fls.	Status	Fls.
Art. 48. Poderá requerer recuperação judicial o devedor que, no momento do pedido, exerça regularmente suas atividades há mais de 2 (dois) anos.				
I – não ser falido e, se o foi, estejam declaradas extintas, por sentença transitada em julgado, as responsabilidades daí decorrentes;		341/343		347/348
II – não ter, há menos de 5 (cinco) anos, obtido concessão de recuperação judicial;		341/343		347/348
III - não ter, há menos de 5 (cinco) anos, obtido concessão de recuperação judicial com base no plano especial de que trata a Seção V deste Capítulo.		341/343		347/348
IV – não ter sido condenado ou não ter, como administrador ou sócio controlador, pessoa condenada por qualquer dos crimes previstos nesta Lei.		313		314

Observações

A conferência dos requisitos documentais dos artigos 48 e 51 da Lei 11.101/05 foi feita de acordo com os documentos acostados aos autos. Parte da documentação apresentada, embora satisfaça objetivamente o requisito legal, não atendeu o padrão solicitado administrativamente pela Administradora Judicial, o que prejudicou a análise econômico-financeira ora apresentada.

Diante disso, a Excelia relaciona ao final da seção “Anexos”, em “Pendências ou inconsistências na documentação” a relação de documentos pendentes de apresentação ou inconsistentes com a documentação restante.

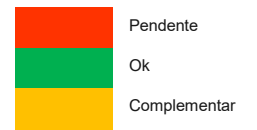

QUESTÕES PROCESSUAIS

Checklist – artigos 48 e 51 da Lei 11.101/05



Requisitos do artigo 51 da Lei 11.101/2005	Marcobi		GBP	
	Status	Fls.	Status	Fls.
I - a exposição das causas concretas da situação patrimonial do devedor e das razões da crise econômico-financeira		01/25		01/25
II - a) balanço patrimonial (2017)		366/367		450
II - a) balanço patrimonial (2018)		359/363		452/453
II - a) balanço patrimonial (2019)		427		455
II - a) balanço patrimonial (2020)		425/426		457
II - b) DRE desde o último exercício social (2017)		368/370		451
II - b) DRE desde o último exercício social (2018)		364/365		454
II - b) DRE desde o último exercício social (2019)		428		456
II - b) DRE desde o último exercício social (2020)				458
II - c) fluxo de caixa atualizado e sua projeção		372/373		372/373
III - relação nominal completa de credores, inclusive aqueles por obrigação de fazer ou de dar, com a indicação do endereço de cada um, a natureza, a classificação e o valor atualizado do crédito, discriminando sua origem, o regime dos respectivo vencimentos e a indicação dos registros contábeis de cada transação pendente.		419/422		419/422
IV - a relação integral dos empregados, em que constem as respectivas funções, salários, indenizações e outras parcelas a que têm direito, com o correspondente mês de competência, e a discriminação dos valores pendentes de pagamento.		463		463
V - certidão de regularidade do devedor no Registro Público de Empresas				
V - ato constitutivo atualizado		145/146		
V - atas de nomeação dos atuais administradores	N/A		N/A	
VI - a relação dos bens particulares dos sócios controladores e dos administradores		315 319/329		316 330/340
VII - os extratos atualizados das contas bancárias e de suas eventuais aplicações financeiras de qualquer modalidade, inclusive em fundos de investimento ou em bolsas de valores, emitidos pelas respectivas instituições financeiras;		393/415 418		374/392 416 417
VIII - certidões dos cartórios de protestos situados na comarca de domicílio ou sede do devedor e naquelas onde possui filial		157/308		
IX - a relação, subscrita pelo devedor, de toda as ações judiciais em que este figure como parte, inclusive as de natureza trabalhista, com a estimativa dos respectivos valores demandados.		309/310		

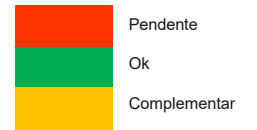



ANEXOS



Escritórios

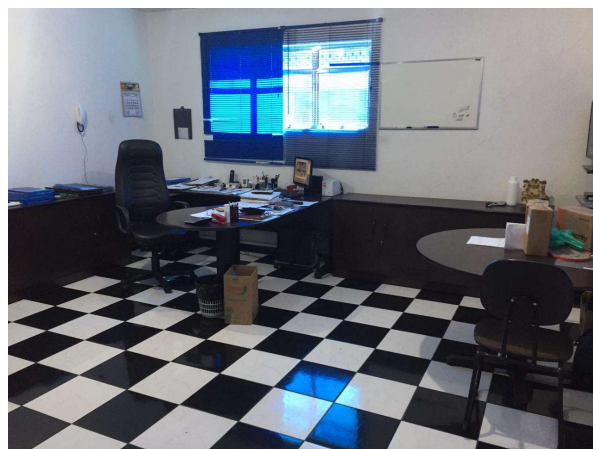
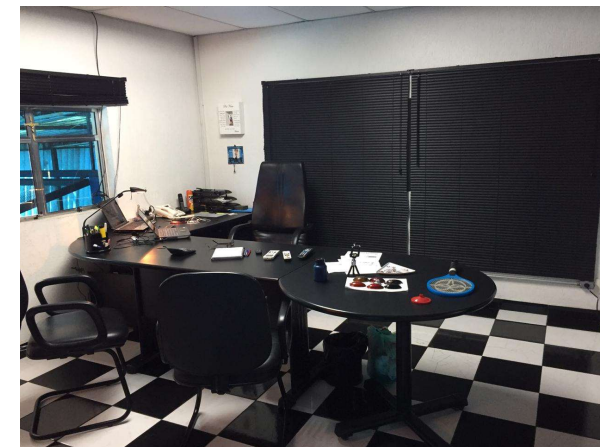
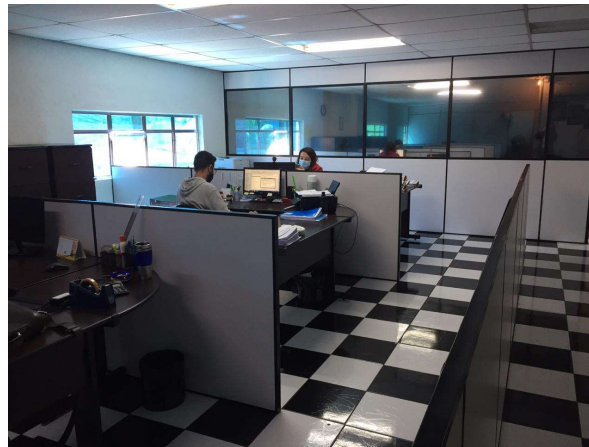
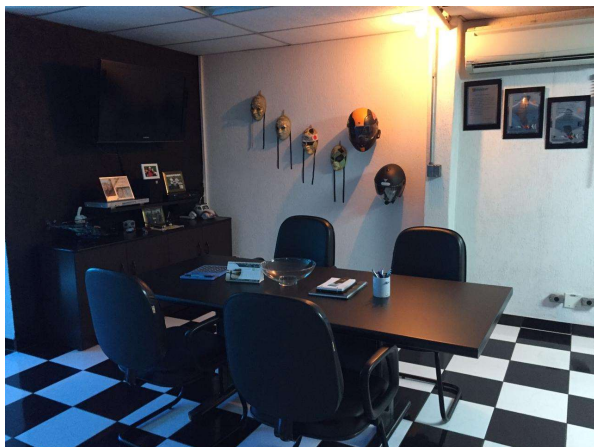

ANEXOS
Fotos – visita em 26/08/2020



Fábrica

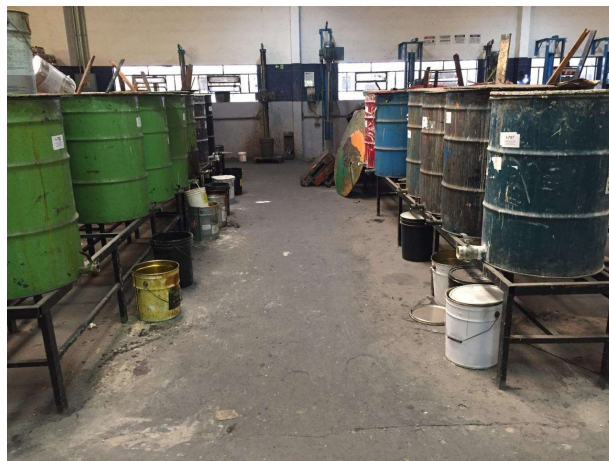
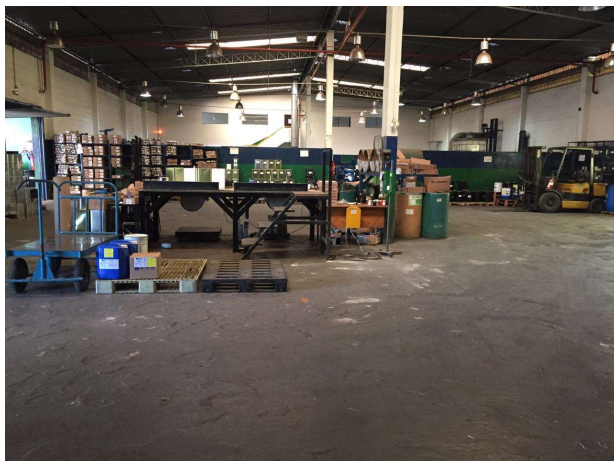

ANEXOS
Fotos – visita em 26/08/2020



Showroom e Entrada Principal

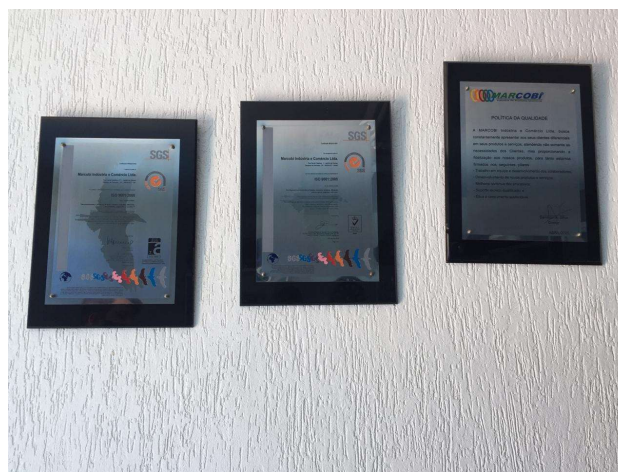

Laboratório e Refeitório

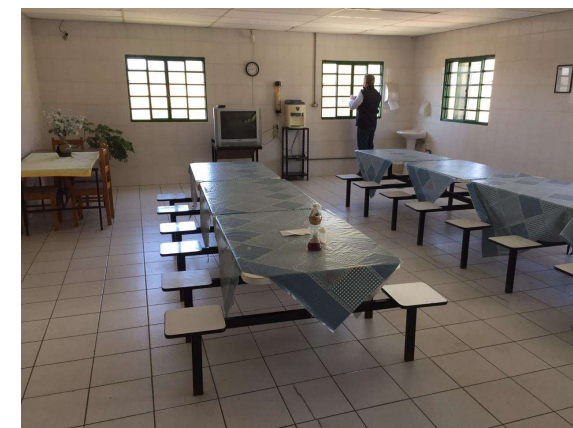

Pendências ou inconsistências na documentação



Marcobi

1. **Sobre as Recuperandas:**
 - Não foi enviada a lista de ativos essenciais.
2. **Endividamento**
 - Não foi enviada a lista de créditos não sujeitos à recuperação judicial.
3. **Folha de Pagamento**
 - A folha de pagamento indica dados somente a partir de jan/2019.
4. **Informações Financeiras e Contábeis**
 - Não foi enviada informação de DRE no ano de 2020;
 - O fluxo de caixa atualizado foi apresentado de forma consolidada para o grupo;
 - Não foi enviada a lista de ativos imobilizados.
5. **Outros**
 - As certidões de regularidade perante a JUCESP não foram apresentadas.

GBP

1. **Sobre as Recuperandas:**
 - Não foi enviada a lista de ativos essenciais.
2. **Endividamento**
 - Não foi enviada a lista de créditos não sujeitos à recuperação judicial.
3. **Folha de Pagamento**
 - Não foi enviada a folha de pagamento da recuperanda GBP.
4. **Informações Financeiras e Contábeis**
 - Não foi enviada informação financeira e contábil da recuperanda GBP
 - Não foi enviada informação de Balanço Patrimonial e DRE da recuperanda GBP;
 - O fluxo de caixa atualizado foi apresentado de forma consolidada para o grupo;
 - Não foi enviada a lista de ativos imobilizados.
5. **Outros**
 - As certidões de regularidade perante a JUCESP não foram apresentadas.
 - As certidões dos cartórios de protesto não foram apresentadas.
 - A relação das ações judiciais não foi apresentada.
 - Em relação à sócia da GBP, Beatriz Domingues da Silva, não foi apresentada qualquer documentação.



Contato

Maria Isabel Fontana

isabel.fontana@excelia.com.br



www.excelia.com.br

www.excelia-aj.com.br

contato@excelia.com.br

rj.itapostes@excelia.com.br



[/excelia-consultoria-negócios](https://www.linkedin.com/company/excelia-consultoria-negocios)